

# แผนพัฒนาท้องถิ่น (พ.ศ. ๒๕๖๑ - ๒๕๖๕)



เทศบาลตำบลควนกลางน้ำอ้อย

เขตชุมชนธรรม

น้อมนำเศรษฐกิจพอเพียง

ใส่ใจคุณภาพชีวิต

สู่การพัฒนาที่ยั่งยืน

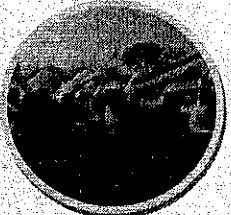

## เทศบาลตำบลควนกลาง อำเภอพิปูน จังหวัดนครศรีธรรมราช



**แผนพัฒนาท้องถิ่น  
(พ.ศ. ๒๕๖๑ - ๒๕๖๕)**

**ของ**

---

**เทศบาลตำบลควนกลาง  
อำเภอพิปูน จังหวัดนครศรีธรรมราช**

## คำนำ

เนื่องด้วยตามพระราชบัญญัติเทศบาล พ.ศ. ๒๔๙๖ แก้ไขเพิ่มเติมถึง ฉบับที่ ๑๓ พ.ศ. ๒๕๕๒ มาตรา ๔๖ พระราชบัญญัติกำหนดแผนและขั้นตอนการกระจายอำนาจให้แก่องค์กรปกครองส่วนท้องถิ่น พ.ศ. ๒๕๕๒ หมวด ๒ มาตรา ๑๖ (๑) ระเบียบกระทรวงมหาดไทย ว่าด้วยการจัดทำแผนพัฒนาขององค์กรปกครองส่วนท้องถิ่น พ.ศ. ๒๕๔๘ และที่แก้ไขเพิ่มเติมถึง (ฉบับที่ ๓) พ.ศ. ๒๕๖๑ ได้กำหนดให้องค์กรปกครองส่วนท้องถิ่นมีอำนาจและหน้าที่ในการจัดทำแผนพัฒนาท้องถิ่น เพื่อใช้เป็นกรอบในการจัดทำงบประมาณรายจ่ายประจำปี งบประมาณรายจ่ายเพิ่มเติม และงบประมาณจากเงินสะสมในช่วงของแผนนั้น

ดังนั้น เพื่อให้การดำเนินการให้เป็นไปตามกฎหมายดังกล่าว เทศบาลตำบลควนกลางจึงต้องดำเนินการจัดทำแผนพัฒนาท้องถิ่น (พ.ศ. ๒๕๖๑ - ๒๕๖๕) ขึ้น เพื่อใช้เป็นแนวทางในการบริหารพัฒนาท้องถิ่น ให้บรรลุตามวัตถุประสงค์และเป้าหมาย ก่อให้เกิดประโยชน์และสามารถตอบสนองความต้องการพัฒนาของประชาชนในเขตเทศบาลตำบลควนกลาง โดยได้ดำเนินการตามขั้นตอน ดังนี้

๑. คณะกรรมการพัฒนาท้องถิ่น จัดประชุมประชาคมท้องถิ่น ส่วนราชการรัฐวิสาหกิจที่เกี่ยวข้อง เพื่อแจ้งแนวทางการพัฒนาท้องถิ่น รับทราบปัญหาความต้องการ ประเด็นการพัฒนา ประเด็นที่เกี่ยวข้อง และแนวทางปฏิบัติที่เหมาะสมกับสภาพพื้นที่เพื่อนำมากำหนดแนวทางการจัดทำแผนพัฒนาท้องถิ่น โดยให้นำข้อมูลพื้นฐานในการพัฒนาจากหน่วยงานต่างๆ และข้อมูลในแผนพัฒนาหมู่บ้าน หรือแผนชุมชนมาพิจารณา ประกอบการทบทวนแผนพัฒนาท้องถิ่น

๒. คณะกรรมการสนับสนุนการจัดทำร่างแผนพัฒนาท้องถิ่น รวบรวมแนวทางและข้อมูลนำมาวิเคราะห์เพื่อจัดทำร่างแผนพัฒนาท้องถิ่นแล้วเสนอคณะกรรมการพัฒนาท้องถิ่น

๓. คณะกรรมการพัฒนาท้องถิ่นพิจารณาร่างแผนพัฒนาท้องถิ่นเพื่อส่งเสนอแนะผู้บริหารท้องถิ่น

บัดนี้ คณะกรรมการพัฒนาเทศบาลตำบลควนกลาง ได้พิจารณาเห็นชอบร่างแผนพัฒนาท้องถิ่น (พ.ศ. ๒๕๖๑- ๒๕๖๕) ของเทศบาลตำบลควนกลาง เมื่อวันที่ ๑๔ มิถุนายน พ.ศ. ๒๕๖๒ จึงอนุมัติแผนพัฒนาท้องถิ่นดังกล่าว และดำเนินการประกาศใช้ต่อไป

# สารบัญ

เรื่อง	หน้า
ส่วนที่ ๑ สภาพทั่วไปและข้อมูลพื้นฐาน	๑ - ๑๕
ส่วนที่ ๒ ยุทธศาสตร์การพัฒนากองค์กรปกครองส่วนท้องถิ่น	๑๖ - ๗๗
ส่วนที่ ๓ การนำแผนพัฒนาท้องถิ่นไปสู่การปฏิบัติ	
๑. บัญชีสรุปโครงการพัฒนา (แบบ ผ. ๐๑)	๗๘ - ๘๐
๒. รายละเอียดโครงการพัฒนา (แบบ ผ. ๐๒)	๘๑ - ๑๕๗
๓. รายละเอียดโครงการที่เกินศักยภาพ (แบบ ผ. ๐๒/๑)	๑๕๘ - ๑๕๙
๔. บัญชีครุภัณฑ์ (แบบ ผ. ๐๓)	๑๖๐ - ๑๖๕
ส่วนที่ ๔ การติดตามและประเมินผล	๑๖๖ - ๑๘๑

\*\*\*\*\*





## ส่วนที่ ๑

# สภาทั่วไปและข้อมูลพื้นฐาน

# ส่วนที่ ๑

## สภาพทั่วไปและข้อมูลพื้นฐาน

### ๑. ด้านกายภาพ

#### ๑.๑ ที่ตั้งของหมู่บ้านหรือตำบล

เทศบาลตำบลควนกลาง ตั้งอยู่เลขที่ ๒๒๕ ถนนท่าตันโพธิ์ - นางเอื้อย หมู่ที่ ๕ ตำบลควนกลาง อำเภอพิปูน จังหวัดนครศรีธรรมราช อยู่ห่างจากที่ว่าการอำเภอพิปูน ประมาณ ๑๕ กิโลเมตร มีพื้นที่ประมาณ ๔๓.๕๐ ตารางกิโลเมตร หรือประมาณ ๒๗,๑๘๗.๕๐ ไร่ ครอบคลุมพื้นที่ ๖ หมู่บ้าน คือ หมู่ที่ ๑ - ๖ มีอาณาเขตติดต่อกับพื้นที่ใกล้เคียง ดังนี้

ทิศเหนือ	จดตำบลกะทูน - ตำบลเขาพระ อำเภอพิปูน จังหวัดนครศรีธรรมราช
ทิศใต้	จดตำบลไทรหั่วและตำบลนาแวง อำเภอฉวาง จังหวัดนครศรีธรรมราช
ทิศตะวันออก	จดตำบลยางค้อม อำเภอพิปูน จังหวัดนครศรีธรรมราช
ทิศตะวันตก	จดตำบลนาแวง อำเภอฉวาง จังหวัดนครศรีธรรมราช

#### แผนที่เทศบาลตำบลควนกลาง

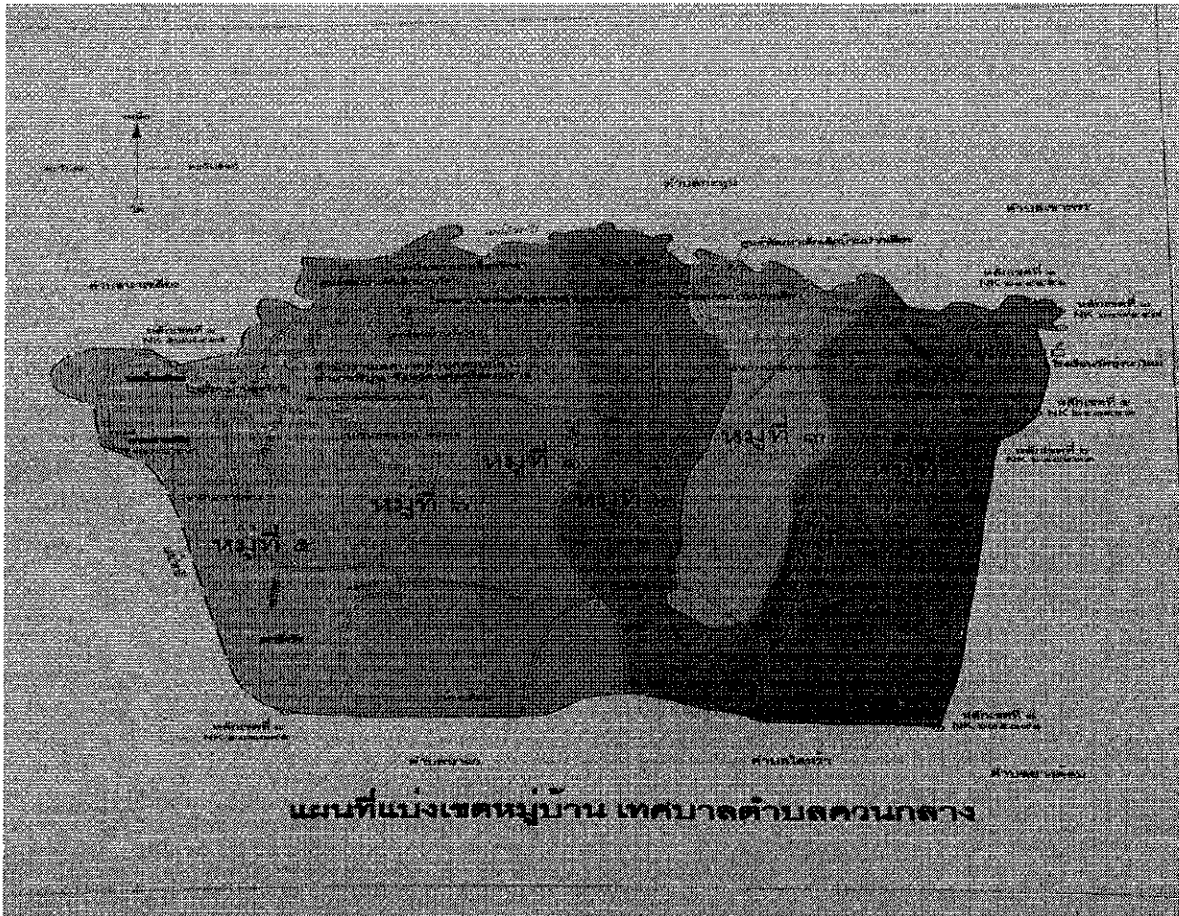

### ๑.๒ ลักษณะภูมิประเทศ

มีลักษณะภูมิประเทศของตำบลควนกลาง มีหลายลักษณะคือ บริเวณตอนกลางของตำบลเป็นที่ราบ ส่วนทิศเหนือและทิศตะวันออกเฉียงเหนือเป็นที่ราบเชิงเขา

### ๑.๓ ลักษณะภูมิอากาศ

ลักษณะภูมิอากาศโดยทั่วไป ฤดูกาลแบ่งออกเป็น ๒ ฤดู คือ

- ฤดูร้อน อยู่ระหว่างเดือน กุมภาพันธ์ ถึงเดือนเมษายน มีอากาศร้อนตลอดฤดูกาล
- ฤดูฝน แบ่งได้ ๒ ช่วง
  - ตั้งแต่เดือนพฤษภาคม ถึงเดือนตุลาคม
  - ตั้งแต่เดือนพฤศจิกายน ถึงเดือนมกราคม ช่วงนี้มีฝนตกชุก

### ๑.๔ ลักษณะของดิน

ลักษณะดินในพื้นที่ตำบลควนกลาง ส่วนใหญ่เป็นดินร่วนปนทราย หน้าดินลึก การระบายน้ำได้ดี มีความอุดมสมบูรณ์ของดินปานกลาง เหมาะแก่การปลูกยางพารา และไม้ผล

## ๒. ด้านการเมือง/การปกครอง

### ๒.๑ เขตการปกครอง

ทิศเหนือ	จดตำบลกะทูน - ตำบลเขาพระ	อำเภอพิปูน	จังหวัดนครศรีธรรมราช
ทิศใต้	จดตำบลไสหรั่งและตำบลนาแว	อำเภอฉวาง	จังหวัดนครศรีธรรมราช
ทิศตะวันออก	จดตำบลยางค้อม	อำเภอพิปูน	จังหวัดนครศรีธรรมราช
ทิศตะวันตก	จดตำบลนาแว	อำเภอฉวาง	จังหวัดนครศรีธรรมราช

เทศบาลตำบลควนกลาง ครอบคลุมพื้นที่ตำบลควนกลาง มีหมู่บ้านในเขตเทศบาลตำบลควนกลาง ทั้งหมด ๒ หมู่บ้าน ดังนี้

#### หมู่ที่ ๑ บ้านวังวัว

นายสุรินทร์ ศรีพัฒน์	ผู้ใหญ่บ้าน
นางนารีรัตน์ ศรีพัฒน์	สมาชิกสภาเทศบาล (เขต ๑)
นายสมัย ประสิทธิ์	สมาชิกสภาเทศบาล (เขต ๑)

#### หมู่ที่ ๒ บ้านปากเสี้ยวใต้

นายวิโรจน์ ฤทธิ์กาญจน์	ผู้ใหญ่บ้าน
นายสุชน เสนาสวัสดิ์	สมาชิกสภาเทศบาล (เขต ๒)
นายวิเชียร แสงศรี	สมาชิกสภาเทศบาล (เขต ๒)

#### หมู่ที่ ๓ บ้านปากเสี้ยว

นายกิตติศักดิ์ เปี้ย	ผู้ใหญ่บ้าน
นางเพ็ญสุดา บุญยัง	สมาชิกสภาเทศบาล (เขต ๒)
นายประจักษ์ บ้างเพ็ญจงเปี้ย	สมาชิกสภาเทศบาล (เขต ๒)

**หมู่ที่ ๔ บ้านนามวน**

นายวุฒิศักดิ์ พังพูน	ผู้ใหญ่บ้าน
นายสมรัก รวดเร็ว	สมาชิกสภาเทศบาล (เขต ๒)
นายพริต สิริฤทธิ์	สมาชิกสภาเทศบาล (เขต ๒)

**หมู่ที่ ๕ บ้านคิ่งวังวัว**

นายจิระเดช รียาพันธ์	ผู้ใหญ่บ้าน
นายศิริพงษ์ โภชนาทาน	สมาชิกสภาเทศบาล (เขต ๑)
นางวิภา หลวงนา	สมาชิกสภาเทศบาล (เขต ๑)

**หมู่ที่ ๖ บ้านชายทุ่ง**

นายไกรสิทธิ์ ว่องสกุล	กำนันตำบลควนกลาง
นายไพรัตน์ นพสกุล	สมาชิกสภาเทศบาล (เขต ๑)
นายสิทธิเชนทร์ สุทธิ	สมาชิกสภาเทศบาล (เขต ๑)

**๒.๒ การเลือกตั้ง**

ปัจจุบันมีการเลือกตั้งนายกเทศบาลตำบลควนกลางโดยตรง คือ นางอุไร ว่องสกุล เป็นนายกเทศมนตรีตำบลควนกลาง โดยรับรองตำแหน่งเมื่อวันที่ ๕ พฤศจิกายน ๒๕๕๖ ประธานสภาเทศบาลตำบลควนกลางคนแรก คือ นายสุรน เสนาสวัสดิ์ คนปัจจุบันคือ นายประจักษ์ บ้างเพ็ญจงเปีย

เทศบาลตำบลควนกลาง มีการเลือกตั้งนายกเทศมนตรีตำบลควนกลาง และสมาชิกสภาเทศบาลตำบลควนกลางครั้งล่าสุดเมื่อวันที่ ๑๓ ตุลาคม ๒๕๕๖ และครบวาระการดำรงตำแหน่ง วันที่ ๑๒ ตุลาคม ๒๕๖๐ ประชาชนที่มีสิทธิเลือกตั้งในเขตตำบลควนกลาง จำนวน ๓,๐๗๒ คน

**การปกครองส่วนท้องถิ่น และภาวะผู้นำ**

**ด้านการบริหารการปกครอง**

เทศบาลตำบลควนกลาง ประกอบด้วยการปกครองท้องที่ ๖ หมู่บ้าน มีสมาชิกสภาเทศบาลตำบล ๑๒ คน นายกเทศมนตรี ๑ คน และรองนายกเทศมนตรี ๒ คน และเลขานุการนายกเทศมนตรี ๑ คน ไม่มีความขัดแย้งในการติดต่อประสานงานระหว่างท้องถิ่นกับท้องที่ ซึ่งประชาชนตำบลควนกลางให้ความร่วมมือเป็นอย่างดีและให้ความสำคัญกับประชาชนหมู่บ้าน ประชาคมตำบลและการมีส่วนร่วมของประชาชน

**ผู้บริหารเทศบาลตำบลควนกลาง ประกอบด้วย**

ลำดับที่	ชื่อ - สกุล	ตำแหน่ง	เบอร์โทร
๑	นางอุไร ว่องสกุล	นายกเทศมนตรี	๐๘๗-๘๘๗๘๔๙๕
๒	นายวิชัย บำเพ็ญ	รองนายกเทศมนตรี	๐๘๑-๐๘๘๙๐๔๕
๓	นายพยุหศักดิ์ นบ	รองนายกเทศมนตรี	๐๙๓-๖๘๓๙๖๘๙
๔	นางพัทมา คะเชนทร์	เลขานุการนายกเทศมนตรี	๐๘๗-๘๘๖๐๙๙๗
๕	นางมณีนรัตน์ คะเชนทร์	ที่ปรึกษานายกเทศมนตรี	๐๘๐-๐๔๐๗๘๘๔

ฝ่ายสภาเทศบาลตำบลควนกลาง ประกอบด้วย

ลำดับที่	ชื่อ - สกุล	ตำแหน่ง	เบอร์โทร
๑	นายประจักษ์ บ้างเพ็ญจงเปีย	ประธานสภาเทศบาล	๐๘๒-๘๐๕๒๕๘๓
๒	นายพริต สิทธิฤทธิ์	รองประธานสภาเทศบาล	๐๘๕-๗๘๓๑๘๐๐
๓	นางนารีรัตน์ คะเซรินทร์	สมาชิกสภาเทศบาล เขต ๑	๐๘๖-๒๗๓๔๒๒๕
๔	นายสมัย ประสิทธิ์	สมาชิกสภาเทศบาล เขต ๑	๐๘๘-๘๕๖๓๓๓๑
๕	นายสุชน เสนาสวัสดิ์	สมาชิกสภาเทศบาล เขต ๒	๐๘๒-๒๘๙๓๙๙๑
๖	นายวิเชียร แสงศรี	สมาชิกสภาเทศบาล เขต ๒	๐๘๖-๒๗๐๖๔๓๒
๗	นางเพ็ญสุดา บุญย้ง	สมาชิกสภาเทศบาล เขต ๒	๐๘๑-๐๘๒๕๖๔๘
๘	นายสมรึก รวดเร็ว	สมาชิกสภาเทศบาล เขต ๒	๐๙๑-๘๔๖๐๓๗๗
๙	นายศิริพงษ์ โภชนาทาน	สมาชิกสภาเทศบาล เขต ๑	๐๘๑-๐๙๐๙๐๑๐
๑๐	นางวิภา หลวงนา	สมาชิกสภาเทศบาล เขต ๑	๐๙๐-๑๕๘๓๑๓๙
๑๑	นายสิทธิเชนทร์ สุทธิ	สมาชิกสภาเทศบาล เขต ๑	๐๘๙-๕๙๑๐๐๘๙
๑๒	นายไพรัตน์ นพสกุล	สมาชิกสภาเทศบาล เขต ๑	๐๘๗-๘๙๐๐๒๑๐

ข้อมูลบุคลากรเทศบาลตำบลควนกลาง

สังกัด	ลำดับที่	ชื่อ - สกุล	ตำแหน่ง	เบอร์โทร
สำนักปลัด	๑	นายสำราญ ลับแสง	ปลัดเทศบาล	๐๙๓-๖๘๙๑๑๗๐
	๒	จ.ส.ท. วิจารณ์ นนทมนธิพันธ์	จพง.ป้องกันบรรเทาและสาธารณภัย	๐๙๑-๘๔๕๙๐๔๒
	๓	นางจันทร์ทิพย์ สุจรัต	ครู	๐๙๘-๐๑๔๕๗๕๔
	๔	นางสาวอันสุมา ภายโรจน์	ครู	๐๘๙-๙๗๐๙๔๘๒
	๕	นางสาวนิภาภรณ์ ไชยธรรม	เจ้าพนักงานธุรการ	๐๙๗-๒๖๘๗๘๑๘
	๖	นายสายชล สังข์สกุล	นักการ	๐๘๒-๘๑๗๐๓๙๐
	๗	นางสาวกัลยารัตน์ จะรา	ผู้ช่วยเจ้าพนักงานธุรการ	๐๘๖-๐๘๐๑๘๙๘
	๘	นายศรณรงค์ สวัสดิ์โกมล	ผช.จพง.ป้องกันบรรเทาและสาธารณภัย	๐๘๒-๘๐๑๐๘๑๕
	๙	นางสาวสิริณี คะณีย์	ผู้ช่วยครูผู้ดูแลเด็ก	๐๘๒-๒๗๒๘๐๑๕
	๑๐	นางปิยภรณ์ ตั้งมณี	ผู้ช่วยครูผู้ดูแลเด็ก	๐๘๒-๒๗๒๘๐๑๕
	๑๑	นางเรวดี สังข์สกุล	ผู้ช่วยครูผู้ดูแลเด็ก	๐๖๕-๐๔๑๓๖๗๐
	๑๒	นางสาวชลธิชา โสทธิพิทย์	ผู้ช่วยครูผู้ดูแลเด็ก	๐๘๑-๙๖๘๐๙๓๘
	๑๓	นายสมพงษ์ หนูจันทร์	คนงานประจำรถบรรทุกน้ำ	๐๙๐-๔๔๒๒๗๒๓
	๑๔	นายวิเชษฐ์ กองอินทร์	คนงานประจำรถบรรทุกน้ำ	๐๘๕-๗๘๘๓๔๒๖
	๑๕	นายอนุวัฒน์ สุทธิ	คนงานประจำรถบรรทุกน้ำ	๐๙๓-๗๙๕๐๐๖๒
	๑๖	นางถนอมศรี ทนอนไม้	แม่บ้าน	๐๘๔-๗๔๕๕๔๐๙๕

สังกัด	ลำดับที่	ชื่อ - สกุล	ตำแหน่ง	เบอร์โทร
กองคลัง	๑๗	นางสุภาพร ทองสุข	ผู้ช่วยเจ้าพนักงานการเงินและบัญชี	๐๘๑-๒๗๐๙๖๘๔
	๑๘	นางสาวปิยนันท์ ทองสุข	ผู้ช่วยเจ้าพนักงานพัสดุ	๐๘๖-๐๔๐๖๐๕๖
	๑๙	นางโสภา ณ นคร	ผู้ช่วยเจ้าหน้าที่ธุรการ	๐๘๙-๕๙๔๒๕๙๔
	๒๐	นางสาวเบญจมาศ จินตานิล	พนักงานการเงินและบัญชี	๐๘๓-๓๙๐๙๙๐๓
	๒๑	นางสาวนิชยา เมืองแดง	พนักงานการเงินและบัญชี	๐๘๓-๖๔๐๔๖๙๖
กองช่าง	๒๒	นายอัครวิน โภชนาทาน	ผู้ช่วยนายช่างโยธา	๐๘๗-๘๙๖๑๐๐๕
	๒๓	นายทศวรรษ ศรีรัตน์	ผู้ช่วยนายช่างโยธา	๐๖๕-๔๑๒๒๘๕๕

### ๓. ประชากร

#### ๓.๑ ข้อมูลเกี่ยวกับประชากร

ประชากรทั้งสิ้น จำนวน ๓,๙๕๓ คน แยกเป็นชาย ๑,๙๕๗ คน หญิง ๑,๙๙๖ คน มีความหนาแน่นเฉลี่ย ๑๑๐ คน ต่อ ตารางกิโลเมตร

หมู่ที่	หมู่บ้าน	จำนวนครัวเรือน	ประชากร		รวม (คน)
			ชาย (คน)	หญิง (คน)	
๑	บ้านวังวัว	๒๒๓	๓๐๙	๓๓๐	๖๓๙
๒	บ้านปากเสียวใต้	๒๓๗	๓๒๔	๓๓๕	๖๕๙
๓	บ้านปากเสียว	๓๐๑	๓๗๖	๓๙๐	๗๖๖
๔	บ้านนามวน	๒๑๕	๓๑๑	๓๐๓	๖๑๔
๕	บ้านคิ่งวังวัว	๒๙๑	๓๖๕	๓๕๗	๗๒๒
๖	บ้านชายทุ่ง	๒๐๓	๒๗๒	๒๘๑	๕๕๓
	รวม	๑,๔๗๐	๑,๙๕๗	๑,๙๙๖	๓,๙๕๓

#### ๓.๒ ช่วงอายุและจำนวนประชากร

ลักษณะข้อมูล	ชาย	หญิง	รวม
แยกตามเพศ	๑,๙๕๗	๑,๙๙๖	๓,๙๕๓
แยกตามลักษณะสถานะของบุคคล			
- ผู้ที่มีสัญชาติไทย และมีชื่ออยู่ในทะเบียนบ้าน	๑,๙๕๖	๑,๙๙๕	๓,๙๕๑
- ผู้ที่ไม่ได้สัญชาติไทย และมีชื่ออยู่ในทะเบียนบ้าน	๐	๐	๐
- ผู้ที่มีชื่ออยู่ในทะเบียนบ้านกลาง (ทะเบียนซึ่งผู้อำนวยการทะเบียนกลางกำหนดให้จัดทำขึ้นสำหรับ ลงรายการบุคคลที่ไม่อาจมีชื่อในทะเบียนบ้าน)	๐	๐	๐
- ผู้ที่อยู่ระหว่างการย้าย (ผู้ที่ย้ายออกแต่ยังไม่ได้ย้ายเข้า)	๑	๑	๒

แยกตามช่วงอายุ (ปี) (เฉพาะผู้มีสัญชาติไทย และมีชื่ออยู่ในทะเบียนบ้าน)

อายุ	ชาย	หญิง	รวม	อายุ	ชาย	หญิง	รวม
น้อยกว่า ๑ ปี	๒๒	๑๓	๓๕	๑ ปี	๑๘	๒๐	๓๘
๒ ปี	๒๒	๑๒	๓๔	๓ ปี	๒๔	๑๔	๓๘
๔ ปี	๑๗	๒๑	๓๘	๕ ปี	๒๓	๑๕	๓๘
๖ ปี	๒๕	๒๑	๔๖	๗ ปี	๒๒	๒๔	๔๖
๘ ปี	๒๘	๑๖	๔๔	๙ ปี	๓๔	๒๔	๕๘
๑๐ ปี	๒๒	๑๘	๔๐	๑๑ ปี	๓๐	๒๐	๕๐
๑๒ ปี	๑๙	๑๘	๓๗	๑๓ ปี	๒๔	๒๐	๔๔
๑๔ ปี	๑๔	๒๘	๔๒	๑๕ ปี	๑๗	๑๕	๓๒
๑๖ ปี	๒๒	๒๙	๕๑	๑๗ ปี	๒๔	๒๔	๔๘
๑๘ ปี	๑๙	๒๗	๔๖	๑๙ ปี	๒๖	๒๓	๔๙
๒๐ ปี	๒๔	๒๙	๕๓	๒๑ ปี	๑๔	๑๖	๓๐
๒๒ ปี	๑๘	๒๔	๔๒	๒๓ ปี	๑๙	๒๗	๔๖
๒๔ ปี	๒๙	๒๕	๕๔	๒๕ ปี	๑๘	๒๗	๔๕
๒๖ ปี	๒๙	๒๐	๔๙	๒๗ ปี	๒๗	๒๐	๔๗
๒๘ ปี	๓๓	๓๑	๖๔	๒๙ ปี	๒๙	๓๔	๖๓
๓๐ ปี	๓๑	๒๒	๕๓	๓๑ ปี	๓๐	๒๐	๕๐
๓๒ ปี	๒๑	๑๒	๓๓	๓๓ ปี	๒๘	๓๐	๕๘
๓๔ ปี	๒๘	๑๓	๔๑	๓๕ ปี	๔๐	๒๘	๖๘
๓๖ ปี	๒๗	๓๒	๕๙	๓๗ ปี	๒๓	๓๔	๕๗
๓๘ ปี	๓๒	๓๒	๖๔	๓๙ ปี	๒๕	๓๖	๖๑
๔๐ ปี	๓๐	๒๗	๕๗	๔๑ ปี	๓๓	๒๕	๕๘
๔๒ ปี	๔๐	๓๕	๗๕	๔๓ ปี	๒๙	๓๐	๕๙
๔๔ ปี	๓๒	๓๒	๖๔	๔๕ ปี	๓๗	๓๘	๗๕
๔๖ ปี	๓๓	๓๐	๖๓	๔๗ ปี	๓๒	๓๕	๖๗
๔๘ ปี	๓๓	๒๕	๕๘	๔๙ ปี	๓๐	๓๓	๖๓
๕๐ ปี	๓๑	๓๘	๖๙	๕๑ ปี	๒๘	๓๔	๖๒
๕๒ ปี	๒๖	๒๔	๕๐	๕๓ ปี	๒๔	๓๐	๕๔
๕๔ ปี	๒๙	๓๑	๖๐	๕๕ ปี	๓๘	๒๖	๖๔
๕๖ ปี	๒๔	๒๔	๔๘	๕๗ ปี	๒๕	๓๗	๖๒
๕๘ ปี	๒๕	๒๒	๔๗	๕๙ ปี	๒๗	๓๘	๖๕
๖๐ ปี	๒๘	๓๔	๖๒	๖๑ ปี	๓๑	๒๗	๕๘
๖๒ ปี	๑๗	๑๔	๓๑	๖๓ ปี	๑๑	๑๗	๒๘
๖๔ ปี	๒๐	๒๕	๔๕	๖๕ ปี	๑๘	๒๑	๓๙
๖๖ ปี	๒๑	๒๗	๔๘	๖๗ ปี	๑๗	๑๖	๓๓
๖๘ ปี	๒๑	๒๐	๔๑	๖๙ ปี	๒๑	๑๘	๓๙
๗๐ ปี	๘	๒๓	๓๑	๗๑ ปี	๑๕	๑๑	๒๖

อายุ	ชาย	หญิง	รวม	อายุ	ชาย	หญิง	รวม
๗๒ ปี	๑๑	๒๔	๓๕	๗๓ ปี	๑๔	๑๒	๒๖
๗๔ ปี	๑๓	๑๔	๒๗	๗๕ ปี	๗	๑๕	๒๒
๗๖ ปี	๖	๑๔	๒๐	๗๗ ปี	๑๑	๙	๑๙
๗๘ ปี	๖	๑๑	๑๗	๗๙ ปี	๔	๙	๑๓
๘๐ ปี	๙	๑๔	๒๓	๘๑ ปี	๑๒	๑๖	๒๘
๘๒ ปี	๔	๙	๑๓	๘๓ ปี	๙	๑๐	๑๙
๘๔ ปี	๒	๙	๑๑	๘๕ ปี	๗	๖	๑๓
๘๖ ปี	๕	๕	๑๐	๘๗ ปี	๖	๙	๑๕
๘๘ ปี	๑	๕	๖	๘๙ ปี	๒	๕	๗
๙๐ ปี	๒	๓	๕	๙๑ ปี	๒	๕	๗
๙๒ ปี	๒	๒	๔	๙๓ ปี	๔	๑	๕
๙๔ ปี	๔	๒	๖	๙๕ ปี	๐	๑	๑
๙๖ ปี	๑	๒	๓	๙๗ ปี	๐	๐	๐
๙๘ ปี	๐	๑	๑	๙๙ ปี	๐	๑	๑
๑๐๐ ปี	๐	๐	๐	มากกว่า ๑๐๐ ปี	๒	๑	๓

ที่มา : [http://stat.dopa.go.th/stat/statnew/upstat\\_age.php](http://stat.dopa.go.th/stat/statnew/upstat_age.php)

#### ๔. สภาพทางสังคม

##### ๔.๑ การศึกษา

ด้านการศึกษาในเขตเทศบาลตำบลควนกลาง มีการจัดการด้านการศึกษา โดยมีศูนย์พัฒนาเด็กเล็กสังกัด เทศบาลตำบลควนกลาง จำนวน ๒ แห่ง มีโรงเรียนสังกัด สำนักงานคณะกรรมการการศึกษาขั้นพื้นฐาน (ศพฐ.) จำนวน ๓ แห่ง ตามข้อมูล ดังนี้

##### ศูนย์พัฒนาเด็กเล็กก่อนวัยเรียน ประจำปีการศึกษา พ.ศ.๒๕๖๒

ที่	ชื่อศูนย์พัฒนาเด็กเล็ก	ที่ตั้งหมู่ที่	จำนวนเด็ก		
			ชาย	หญิง	รวม
๑	ศูนย์พัฒนาเด็กเล็กบ้านวังวู้	๑	๑๙	๒๓	๔๒
๒	ศูนย์พัฒนาเด็กเล็กบ้านปากเสียว	๓	๓๐	๒๕	๕๕
รวม			๔๙	๔๘	๙๗



ข้อมูลโรงเรียนสังกัด สำนักงานคณะกรรมการการศึกษาขั้นพื้นฐาน (สพฐ.)

ชื่อสถานศึกษา	จำนวนนักเรียน									รวม
	อนุบาล			ประถม						
	อ.๑	อ.๒	อ.๓	ป.๑	ป.๒	ป.๓	ป.๔	ป.๕	ป.๖	
๑. โรงเรียนบ้านคิ่งวังวัว	๐	๐	๑	๕	๓	๗	๗	๘	๓	๓๔
๒. โรงเรียนบ้านวังวัว	๐	๓	๓	๖	๘	๕	๖	๘	๖	๔๕
๓. โรงเรียนชุมชนบ้านปากเสียว	๐	๔	๑๑	๗	๑๒	๑๔	๒๐	๑๕	๒๒	๑๐๕
รวมทั้งสิ้น	๐	๗	๑๕	๑๘	๒๓	๒๖	๓๓	๓๑	๓๑	๑๘๔

ที่มา : สำนักปลัดเทศบาลตำบลควนกลาง

ข้อมูล ณ วันที่ ๑๐ มิถุนายน ๒๕๖๒

๔.๒ สาธารณสุข

จากการสำรวจข้อมูลพื้นฐานพบว่า ประชาชนส่วนมากมีสุขภาพที่ดี มีการคัดกรองสุขภาพให้กับประชาชนกลุ่มเสี่ยง โรคที่มักเกิดแก่ประชากรในชุมชน เช่นกัน ได้แก่ โรคความดัน เบาหวาน โรคไข้เลือดออก มือ-ปาก-เท้าในเด็ก และโรคอื่นๆ อีกมาก มีสถิติเข้ารับการรักษาพยาบาล ปัญหาคือประชาชนบางรายไม่ยอมไปคัดกรองหรือตรวจสุขภาพประจำปี การแก้ไขปัญหา คือ เทศบาลและหน่วยงานสาธารณสุขโรงพยาบาล ได้จัดกิจกรรมร่วมมือกันรณรงค์ให้ชุมชนเห็นความสำคัญในเรื่องนี้ซึ่งก็ได้ผลในระดับหนึ่งประชาชนให้ความร่วมมือเป็นอย่างดีแต่ต้องเป็นการดำเนินการอย่างต่อเนื่องเป็นประจำทุกปี

- ❖ โรงพยาบาลของรัฐ - แห่ง
- ❖ โรงพยาบาลส่งเสริมสุขภาพระดับตำบล ๑ แห่ง
  - โรงพยาบาลส่งเสริมสุขภาพตำบลบ้านวังวัว ตั้งอยู่ในหมู่ที่ ๑ ตำบลควนกลาง
- ❖ สถานพยาบาลเอกชน - แห่ง
- ❖ ร้านขายยาแผนปัจจุบัน - แห่ง
- ❖ อัตราการมีและใช้ส้วมราดน้ำ ร้อยละ ๑๐๐

๔.๓ อาชญากรรม

เทศบาลไม่มีเหตุอาชญากรรมเกิดขึ้น แต่มีเหตุการณ์ลักขโมยทรัพย์สินประชาชนและส่วนราชการ ซึ่งเทศบาลก็ได้ดำเนินการป้องกันการเกิดเหตุดังกล่าว จากการสำรวจข้อมูลพื้นฐานพบว่าส่วนมากครัวเรือนมีการป้องกันอุบัติภัยอย่างถูกวิธีมีความปลอดภัยในชีวิตและทรัพย์สิน วิธีการแก้ปัญหของเทศบาลที่สามารถดำเนินการได้ตามอำนาจหน้าที่และงบประมาณที่มีอยู่อย่างจำกัด คือการติดตั้งกล้องวงจรปิดในจุดที่เป็นที่ รวมทั้งได้ตั้งจุดตรวจ จุดสกัด จุดบริการ ในช่วงเทศกาลที่มีวันหยุดหลายวันเพื่ออำนวยความสะดวกให้กับประชาชน เป็นเรื่องที่ว่าทางเทศบาลจะต้องหาวิธีที่จะแก้ไขปัญหาให้กับประชาชนต่อไปตามอำนาจหน้าที่ที่สามารถดำเนินการได้

๔.๔ ยาเสพติด

ศูนย์ปฏิบัติการป้องกันและปราบปรามยาเสพติดอำเภอพิปูน ได้รายงานผลการประเมินสถานะหมู่บ้านเป็นชุมชนเข้มแข็ง ๖ หมู่บ้าน ในปีงบประมาณ ๒๕๖๐ มียอดผู้เข้ารับการบำบัดฟื้นฟูยาเสพติด จำนวน ๕ ราย

#### ๔.๕ การสังคมสงเคราะห์

เทศบาลตำบลควนกลางได้ดำเนินการด้านสังคมสงเคราะห์ ดังนี้

๑. ดำเนินการจ่ายเบี้ยยังชีพให้กับผู้สูงอายุ ผู้พิการ และผู้ป่วยเอดส์
๒. รับลงทะเบียนและประสานโครงการเงินอุดหนุนเพื่อการเลี้ยงดูเด็กแรกเกิด
๓. ประสานการทำบัตรผู้พิการ
๔. ดำเนินการโครงการสงเคราะห์ครอบครัวผู้ยากไร้ที่ตกเกณฑ์ จปฐ.
๕. ดำเนินการโครงการสร้างและซ่อมที่อยู่อาศัยให้กับผู้ยากไร้ รายได้น้อย ผู้ด้อยโอกาสไร้ที่พึ่ง
๖. อุดหนุนกองทุนสวัสดิการชุมชน
๗. ประสานการให้ความช่วยเหลือของจังหวัด อำเภอ หน่วยงานต่าง ๆ ที่ให้การสนับสนุน

#### การให้การสงเคราะห์เบี้ยยังชีพคนชราและคนพิการในเขตเทศบาลตำบลควนกลาง พ.ศ.๒๕๖๒

หมู่ที่	๑	๒	๓	๔	๕	๖	รวม (คน)
ผู้สูงอายุ	๑๒๒	๑๐๔	๑๕๘	๑๑๐	๑๓๓	๑๐๒	๗๒๙
คนพิการ	๑๗	๒๒	๓๔	๑๖	๒๘	๑๖	๑๓๓
ผู้ป่วยเอดส์	-	๑	๑	๕	-	๑	๘
รวม	๑๓๙	๑๒๗	๑๙๓	๑๓๑	๑๖๑	๑๑๙	๘๗๐

#### ๕. ระบบบริการพื้นฐาน

##### ๕.๑ การคมนาคม

#### ข้อมูลโครงสร้างพื้นฐาน

##### หมู่ที่ ๑ ตำบลควนกลาง อำเภอพิปูน จังหวัดนครศรีธรรมราช

ลำดับ	ชื่อกับ	ผิวจราจร					รวมความยาว (เมตร)	หมายเหตุ
		แอสฟัลท์	คอนกรีต	หินคลุก	ดินถม	บุกเบิก		
๑	สายวังวัว-ทุ่งนาใหม่	๑,๐๐๐	๖,๐๐๐	-	-	-	๗,๐๐๐	
๒	สายหัวสะพานนางเอื้อย	-	-	๑,๐๐๐	-	-	๑,๐๐๐	
๓	สายวังวัวพัฒนา ๒	-	๒,๐๐๐	-	-	-	๒,๐๐๐	
๔	สายนาหลาก-หัวควนปากเสียว	-	๓,๒๐๐	-	-	-	๓,๒๐๐	
รวมความยาวทั้งหมด		๑,๐๐๐	๑๑,๒๐๐	๑,๐๐๐	-	-	๑๓,๒๐๐	

ข้อมูลโครงสร้างพื้นฐาน  
หมู่ที่ ๒ ตำบลควนกลาง อำเภอพิปูน จังหวัดนครศรีธรรมราช

ลำดับ	ชื่อถนน	ผิวจราจร					รวมความยาว (เมตร)	หมายเหตุ
		แอสฟัลท์	คอนกรีต	หินคลุก	ดินถม	บุกรเบ็ก		
๑	สายท่าทราย	-	-	๑,๒๐๐	-	-	๑,๒๐๐	
๒	สายบ่มน้ำมัน	-	๑๘๐	๑๒๐	-	-	๓๐๐	
๓	สายหน้าวัดปากเสี้ยว	-	๑๐๐	-	-	-	๑๐๐	
๔	สายปากเสี้ยว	-	๑,๐๐๐	๒,๐๐๐	-	-	๓,๐๐๐	
๕	สายบ่อหิน-น้ำตก	-	๑,๐๐๐	๑,๕๐๐	-	-	๒,๕๐๐	
รวมความยาวทั้งหมด		-	๒,๒๘๐	๔,๘๒๐	-	-	๗,๑๐๐	

ข้อมูลโครงสร้างพื้นฐาน  
หมู่ที่ ๓ ตำบลควนกลาง อำเภอพิปูน จังหวัดนครศรีธรรมราช

ลำดับ	ชื่อถนน	ผิวจราจร					รวมความยาว (เมตร)	หมายเหตุ
		แอสฟัลท์	คอนกรีต	หินคลุก	ดินถม	บุกรเบ็ก		
๑	สายปากเสี้ยวพัฒนา ๕	-	๒๐๐	๑,๓๐๐	-	-	๑,๕๐๐	
๒	สายปากเสี้ยว-นามวน	-	๒,๗๐๐	-	-	-	๒,๗๐๐	
รวมความยาวทั้งหมด		๑,๐๐๐	๑๑,๒๐๐	๑,๐๐๐	-	-	๑๓,๒๐๐	

ข้อมูลโครงสร้างพื้นฐาน  
หมู่ที่ ๔ ตำบลควนกลาง อำเภอพิปูน จังหวัดนครศรีธรรมราช

ลำดับ	ชื่อถนน	ผิวจราจร					รวมความยาว (เมตร)	หมายเหตุ
		แอสฟัลท์	คอนกรีต	หินคลุก	ดินถม	บุกรเบ็ก		
๑	สายนามวนพัฒนา ๔	-	๗๕๐	-	-	-	๗๕๐	
๒	สายข้างศูนย์ประชุม	-	๓๕๐	-	-	-	๓๕๐	
๓	สายหัวสะพานช่องกิว	-	๕๐๐	๕๐๐	-	-	๑,๐๐๐	
๔	สายห้วยเคียน	-	๑๐๐	๑,๙๐๐	-	-	๒,๐๐๐	
๕	สายห้วยสาย	-	-	๑,๐๐๐	-	-	๑,๐๐๐	
รวมความยาวทั้งหมด		-	๑,๗๐๐	๓,๔๐๐	-	-	๕,๑๐๐	

\* สายความแฉกหน้าถ้ำ - ปุ่มชนนลว ๒๖. ๘, ๖.

ข้อมูลโครงสร้างพื้นฐาน  
หมู่ที่ ๕ ตำบลควนกลาง อำเภอพิปูน จังหวัดนครศรีธรรมราช

ลำดับ	ชื่อถนน	ผิวจราจร					รวมความยาว (เมตร)	หมายเหตุ
		แอสฟัลท์	คอนกรีต	หินคลุก	ดินถม	บุกเบิก		
๑	สายทุ่งคา-หน้าถ้ำ	-	๑,๗๐๐	๒,๐๐๐	-	-	๓,๗๐๐	
๒	สายข้างเทศบาล	-	-	๑,๐๐๐	-	-	๑,๐๐๐	
๓	สายแยกห้วยสองพี่น้อง	-	๒๕๐	-	-	-	๒๕๐	
๔	สายบ้านนายสมพร	-	๓๕๐	-	-	-	๓๕๐	
๕	สายบ้านนายประมวล	-	-	๑,๐๐๐	-	-	๑,๐๐๐	
๖	สายหัวคลอง-หินกร้ามข้าง	-	๔,๐๐๐	-	๓,๐๐๐	-	๗,๐๐๐	
๗	สายเลียบแม่น้ำตาปี	-	-	๒,๐๐๐	-	-	๒,๐๐๐	
๘	สายทุ่งโคกม่วง-ชุมชนหลบภัย	-	๓,๑๐๐	๑,๔๐๐	-	-	๔,๕๐๐	
๙	สายพหลโคกม่วง	-	๑๐๐	๕๐๐	-	-	๖๐๐	
รวมความยาวทั้งหมด		-	๙,๕๐๐	๗,๙๐๐	๓,๐๐๐	-	๒๐,๔๐๐	

ข้อมูลโครงสร้างพื้นฐาน  
หมู่ที่ ๖ ตำบลควนกลาง อำเภอพิปูน จังหวัดนครศรีธรรมราช

ลำดับ	ชื่อถนน	ผิวจราจร					รวมความยาว (เมตร)	หมายเหตุ
		แอสฟัลท์	คอนกรีต	หินคลุก	ดินถม	บุกเบิก		
๑	สายต้นไทร	-	-	๑,๐๐๐	-	-	๑,๐๐๐	
๒	สายควนกอ-โรจรม	-	๑,๕๐๐	-	-	-	๑,๕๐๐	
๓	สายควนกอ-หัวสะพาน	-	๑,๐๐๐	-	-	-	๑,๐๐๐	
๔	สายในทอน	-	๑,๐๐๐	-	-	-	๑,๐๐๐	
๕	สายชุมชนหลบภัยซอย ๑	-	-	๒๐๐	-	-	๒๐๐	
๖	สายชุมชนหลบภัยซอย ๒	-	-	๖๐๐	-	-	๖๐๐	
๗	สายชุมชนหลบภัยซอย ๓	-	-	๒๐๐	-	-	๒๐๐	
๘	สายชุมชนหลบภัยซอย ๔	-	-	๒๐๐	-	-	๒๐๐	
๙	สายบ้านนางแดง	-	-	๔๐๐	-	-	๔๐๐	
รวมความยาวทั้งหมด		-	๓,๕๐๐	๒,๖๐๐	-	-	๖,๑๐๐	

## ๕.๒ การไฟฟ้า

การขยายเขตไฟฟ้า ปัจจุบันมีไฟฟ้าใช้ทุกครัวเรือน คิดเป็น ๑๐๐ เปอร์เซ็นต์ ปัญหาคือไฟฟ้าส่องสว่างทางหรือที่สาธารณะยังไม่สามารถดำเนินการครอบคลุมพื้นที่ได้ทั้งหมด เนื่องจากพื้นที่ที่มีความต้องการให้ติดตั้งไฟฟ้าส่องสว่างนั้นยังไม่เป็นที่สาธารณะ เทศบาลจึงไม่สามารถดำเนินการได้เช่นเดียวกับถนน การแก้ปัญหา คือประสานความร่วมมือกันในหลายๆ ฝ่าย เพื่อที่จะทำความเข้าใจกับประชาชนในพื้นที่ และวิธีการที่จะดำเนินการแก้ไขอย่างไร ทั้งนี้ เทศบาลก็ได้ตั้งงบประมาณในส่วนนี้ไว้แล้ว และได้แจ้งประชาสัมพันธ์ให้ประชาชนได้รับทราบถึงเหตุผลเพื่อที่จะได้ช่วยกันแก้ไขปัญหาให้กับประชาชน

## ๕.๓ การประปา

การประปาของเทศบาลตำบลควนกลางมีกิจการประปาแต่ละหมู่บ้านได้บริหารจัดการเอง แต่จะมีปัญหาในปีที่ผ่านมาบางหมู่บ้านที่เกิดปัญหาภัยแล้งซึ่งทางเทศบาลตำบลควนกลางได้แก้ไขปัญหาโดยการใช้เครื่องสูบน้ำจากสระหนึ่งไปยังอีกสระที่ใช้ระบบประปาและสามารถแก้ไขปัญหาก็ได้ เทศบาลก็ได้นำโครงการเกี่ยวกับพัฒนาแหล่งน้ำบรรจุในแผนพัฒนาสี่ปีเพื่อที่จะพิจารณาดำเนินการในปีต่อไปเมื่อมีงบประมาณและความจำเป็นก็สามารถดำเนินการได้ต่อเนื่องเพื่อตอบสนองต่อความต้องการของประชาชนต่อไป โดยประปาหมู่บ้านมีดังนี้ ประปา (ใช้งานได้) ๘ แห่ง (หมู่บ้านบริหารจัดการเอง ๖ แห่ง)

## ๕.๔ โทรศัพท์

ปัจจุบันในพื้นที่เทศบาลตำบลควนกลาง ไม่มีโทรศัพท์สาธารณะ เนื่องจากประชาชนได้นิยมใช้โทรศัพท์ส่วนบุคคลแทน ซึ่งสามารถติดต่อสื่อสารได้รวดเร็ว และสามารถใช้อินเตอร์เน็ตได้เช่นโทรศัพท์มือถือ สำหรับสถานที่ราชการ ยังคงใช้ระบบโทรศัพท์พื้นฐานในการติดต่อสื่อสาร ใช้อยู่

## ๕.๕ ไปรษณีย์หรือการสื่อสารหรือการขนส่ง และวัสดุ ครุภัณฑ์

เทศบาลตำบลควนกลาง ไม่มีไปรษณีย์ แต่มีบริการไปรษณีย์จากไปรษณีย์ประจำอำเภอ ซึ่งมีจำนวน ๑ แห่งให้บริการ เวลา ๐๘.๐๐ - ๑๖.๐๐ น. ในวันจันทร์ - เสาร์ (วันเสาร์ครึ่งวัน) หยุดวันอาทิตย์

- มีหอกระจายข่าวประจำหมู่บ้านมีครบทั้ง ๖ หมู่บ้าน
- มีบริการให้ใช้อินเตอร์เน็ตฟรี ที่สำนักงานเทศบาลตำบลควนกลาง
- เทศบาลตำบลควนกลาง มีวัสดุ ครุภัณฑ์ในการปฏิบัติหน้าที่ แต่ก็มีบางรายการที่ยังขาดแคลน

เนื่องจากมีงบประมาณไม่เพียงพอ วัสดุ ครุภัณฑ์ต่างๆ นั้นมีไว้สำหรับการปฏิบัติหน้าที่ของเจ้าหน้าที่เทศบาลตำบลควนกลางในการดำเนินการกิจบริการสาธารณะเพื่อประโยชน์ของประชาชนเท่านั้น แต่หากประชาชนเดือดร้อนหรือหน่วยงานอื่นเดือนร้อน ก็สามารถมายืมใช้ได้

## ๖. ระบบเศรษฐกิจ

### ๖.๑ การเกษตร

ราษฎรในเขตพื้นที่ตำบลควนกลาง จะประกอบอาชีพทางด้านเกษตรเป็นส่วนใหญ่ คือ ปลูกยางพาราเป็นอันดับหนึ่งของพื้นที่การเกษตรทั้งตำบล พื้นที่ปลูกยางพาราทั้งหมด ๑๐,๒๐๐ ไร่ มีครัวเรือนผู้ปลูกยางพาราทั้งหมด ๖๖๕ ครัวเรือน มีรายละเอียดดังนี้

การทำสวนยางพาราของเกษตรกร พื้นที่ปลูกส่วนใหญ่จะปลูกบริเวณภูเขา และที่ราบเชิงเขาผลผลิตเฉลี่ย ๓ กิโลกรัม/ไร่/วัน ใน ๑ ปี วันกรีตเฉลี่ย ๑๒๐ วัน

หมู่ที่	พื้นที่ปลูกยางพารา (ไร่)	ครัวเรือนปลูกยางพารา
๑	๑,๕๖๒	๑๓๐
๒	๑,๔๘๖	๘๐
๓	๑,๐๑๗	๑๑๓
๔	๑,๙๒๕	๑๐๕
๕	๑,๘๙๓	๑๓๒
๖	๒,๓๖๐	๑๐๕

การทำสวนไม้ผล ตำบลควนกลาง ทำสวนไม้ผลมีทุเรียน มังคุด เงาะ ลองกอง กล้วยไม้ ผลทั้งหมด ๓,๑๕๕ ไร่ เกษตรกรปลูกไม้ผล จำนวน ๔๙๑ ครัวเรือน ดังรายละเอียดดังนี้

หมู่ที่	พื้นที่ปลูกไม้ผล (ไร่)	ครัวเรือนปลูกไม้ผล
๑	๙๑๐	๑๓๐
๒	๔๑๒	๕๐
๓	๕๒๓	๑๐๔
๔	๑๓๘	๒๒
๕	๕๒๙	๑๓๘
๖	๗๑๔	๔๗

การทำนาข้าว ตำบลควนกลาง มีพื้นที่ปลูกข้าวทั้งหมด ๘๔๓ ไร่ ครัวเรือนผู้ปลูกข้าว จำนวน ๑๗๗ ครัวเรือน ดังรายละเอียดดังนี้

หมู่ที่	พื้นที่ปลูกข้าว (ไร่)	ครัวเรือนปลูกข้าว
๑	๑๑๐	๓๓
๒	๑๕๖	๔๓
๓	๑๑๗	๑๗
๔	๑๑๕	๒๒
๕	๘๐	๒๑
๖	๘๐	๒๐

สภาพการผลิต การทำนาข้าวในตำบลควนกลาง จะผลิตเป็นนาข้าวเท่านั้น ผลผลิตเฉลี่ย ๓๐๐/กก./ไร่ การผลิตจะผลิตเพื่อบริโภคในครัวเรือนเป็นสำคัญ

## ๖.๒ การประมง

ในเขตเทศบาลตำบลควนกลางไม่มีการประมง เป็นการจับปลาตามธรรมชาติบริโภคในครัวเรือนตามฤดูกาลเท่านั้น

### ๖.๓ การปลูกสัตว์

นอกจากการประกอบอาชีพทำการเกษตรเป็นหลักแล้ว ประชาชนบางส่วนยังประกอบอาชีพเลี้ยงสัตว์ ได้แก่ เลี้ยงวัว เลี้ยงไก่ เลี้ยงเป็ด เป็นต้น

### ๖.๔ การบริการ

- ปั้มน้ำมัน ๑ แห่ง
- ถังบนดิน (แบบหลอด) ๖ แห่ง
- โรงสี ๑ แห่ง

### ๖.๕ การท่องเที่ยว

ในเขตพื้นที่เทศบาลตำบลควนกลางไม่มีแหล่งท่องเที่ยว แต่ได้ส่งเสริมการท่องเที่ยวให้เกิดขึ้นในพื้นที่ เช่น การจัดงานประเพณีต่าง ๆ และส่งเสริมกิจกรรมของ

### ๖.๖ อุตสาหกรรม

ในเขตเทศบาลตำบลควนกลางไม่มีการสร้างโรงงานอุตสาหกรรม

### ๖.๗ การพาณิชย์และกลุ่มอาชีพ

- ปั้มน้ำมัน ๑ แห่ง
- ถังบนดิน (แบบหลอด) ๖ แห่ง
- อู่ซ่อมรถ ๑ แห่ง

### ๖.๘ แรงงาน

ประชาชนส่วนใหญ่ประมาณร้อยละ ๘๐ ประกอบอาชีพทำการเกษตร ได้แก่ ทำสวนยางพารา สวนผลไม้ และทำนาข้าว ที่เหลือประกอบอาชีพส่วนตัวและรับจ้าง

## ๗. ศาสนา ประเพณี วัฒนธรรม

### ๗.๑ การนับถือศาสนา

ประชาชนในตำบลควนกลางจะนับถือศาสนาพุทธ ร้อยละ ๑๐๐ ของจำนวนประชากรทั้งหมด ในเขตเทศบาล โดยมีข้อมูลศาสนสถาน ดังนี้

๑. วัด จำนวน ๑ วัด ได้แก่ วัดปากเสียวใต้
๒. โบสถ์ - แห่ง
๓. ศาลเจ้า - แห่ง

### ๗.๒ งานประเพณีและงานประจำปี

๑. งานประจำปี วันเด็กแห่งชาติ จัดขึ้นวันเสาร์แรกของเดือนมกราคม ของทุกปี
๒. งานประจำปี จัดการแข่งขันกีฬาตำบลควนกลาง ช่วงเดือนกรกฎาคม ของทุกปี
๓. งานประเพณีรดน้ำดำหัวผู้สูงอายุ จัดขึ้นวันที่ ๑๔ เมษายน ของทุกปี
๔. ประเพณีวันลอยกระทง จัดขึ้นในวันขึ้น ๑๕ ค่ำ เดือน ๑๒ ของทุกปี

๗.๓ ภูมิปัญญาท้องถิ่น ภาษาถิ่น

ภูมิปัญญาท้องถิ่น ประชาชนเขตพื้นที่ได้ออนุรักษ์ภูมิปัญญาท้องถิ่น ได้แก่ ทำดอกจากยางพารา ภาษาถิ่น ประชาชนส่วนใหญ่พูดภาษาใต้

๗.๔ สินค้าพื้นเมืองและของที่ระลึก

ประชาชนในตำบลควนกลางได้มีสินค้าพื้นเมืองและของฝากส่วนใหญ่จะเป็น ได้แก่ ทุเรียนกวน

๘. ทรัพยากรธรรมชาติ

๘.๑ น้ำ

แหล่งน้ำธรรมชาติ

○ ลำห้วย , ลำน้ำ ๔ สาย

แหล่งน้ำที่สร้างขึ้น

○ ฝาย ๒ แห่ง

○ บ่อน้ำตื้น ๒,๐๐๐ บ่อ

○ บ่อบาดาล ๑๕ แห่ง

○ สระน้ำ ๕ แห่ง

๘.๒ ป่าไม้

- ป่าไม้เขาช่องกบ หมู่ที่ ๔

- ป่าห้วยรากไม้ หมู่ที่ ๑,๒,๔,๕ และหมู่ที่ ๖

๘.๓ ภูเขา

- ในเขตพื้นที่เทศบาลตำบลควนกลางไม่มีภูเขา

๘.๔ ทรัพยากรธรรมชาติที่สำคัญขององค์กรปกครองส่วนท้องถิ่น

ป่าไม้พื้นที่ป่าในเขตเทศบาลตำบลควนกลาง ยังพอมีบ้างตามหัวไร่ปลายนาและป่าห้วยรากไม้ เช่น ไม้ยาง ที่มีอยู่ตามไร่นาของเกษตรกรการใช้ประโยชน์ใช้เป็นเชื้อเพลิงหุงต้มบ้างแต่เพียงบางส่วน





## ส่วนที่ ๒

ยุทธศาสตร์การพัฒนา  
องค์กรปกครองส่วนท้องถิ่น

## ส่วนที่ ๒

### ยุทธศาสตร์การพัฒนางานองค์กรปกครองส่วนท้องถิ่น

#### ๑. ความสัมพันธ์ระหว่างแผนพัฒนาระดับมหภาค

##### ๑.๑ แผนยุทธศาสตร์ชาติ ๒๐ ปี (พ.ศ.๒๕๖๑ - ๒๕๘๐)

โดยที่รัฐธรรมนูญแห่งราชอาณาจักรไทย มาตรา ๖๕ กำหนดให้รัฐพึงจัดให้มียุทธศาสตร์ชาติเป็นเป้าหมายการพัฒนาประเทศอย่างยั่งยืน ตามหลักธรรมาภิบาลเพื่อใช้เป็นกรอบในการจัดทำแผนต่างๆให้สอดคล้องและบูรณาการกันเพื่อให้เกิดเป็นพลังผลักดันร่วมกันไปสู่เป้าหมายดังกล่าว โดยให้เป็นไปตามที่กำหนดในกฎหมายว่าด้วยการจัดทำยุทธศาสตร์ชาติ และต่อมาได้มีการตราพระราชบัญญัติการจัดทำยุทธศาสตร์ชาติ พ.ศ. ๒๕๖๐ มีผลบังคับใช้เมื่อวันที่ ๑ สิงหาคม ๒๕๖๐ โดยกำหนดให้มีการแต่งตั้งคณะกรรมการยุทธศาสตร์ชาติ เพื่อรับผิดชอบในการจัดทำร่างยุทธศาสตร์ชาติ กำหนดวิธีการการมีส่วนร่วมของประชาชนในการจัดทำร่างยุทธศาสตร์ชาติ ในการติดตาม การตรวจสอบ และการประเมินผล รวมทั้งกำหนดมาตรการส่งเสริมและสนับสนุนให้ประชาชนทุกภาคส่วนดำเนินการให้สอดคล้องกับยุทธศาสตร์ชาติ

เพื่อให้เป็นไปตามที่กำหนดในพระราชบัญญัติการจัดทำ ยุทธศาสตร์ชาติ พ.ศ. ๒๕๖๐ คณะกรรมการยุทธศาสตร์ชาติได้แต่งตั้งคณะกรรมการจัดทำยุทธศาสตร์ชาติด้านต่างๆ รวม ๖ คณะอันประกอบด้วย คณะกรรมการจัดทำยุทธศาสตร์ชาติด้านความมั่นคง คณะกรรมการจัดทำยุทธศาสตร์ชาติด้านการสร้างความสามารถในการแข่งขัน คณะกรรมการจัดทำยุทธศาสตร์ชาติด้านการพัฒนาและเสริมสร้างศักยภาพทรัพยากรมนุษย์ คณะกรรมการจัดทำยุทธศาสตร์ชาติด้านการสร้างโอกาสและความเสมอภาคทางสังคม คณะกรรมการจัดทำยุทธศาสตร์ชาติด้านการสร้างการเติบโตบนคุณภาพชีวิตที่เป็นมิตรต่อสิ่งแวดล้อม และคณะกรรมการจัดทำยุทธศาสตร์ชาติด้านการปรับสมดุลและพัฒนาระบบการบริหารจัดการภาครัฐ เพื่อรับผิดชอบในการดำเนินการจัดทำร่างยุทธศาสตร์ชาติให้เป็นไปตามหลักเกณฑ์ วิธีการ และเงื่อนไขที่กำหนด ตลอดจนได้จัดให้มีการรับฟังความคิดเห็นของประชาชนและหน่วยงานของรัฐที่เกี่ยวข้องอย่างกว้างขวางเพื่อประกอบการพิจารณาจัดทำร่างยุทธศาสตร์ชาติตามที่กฎหมายกำหนดแล้ว

ยุทธศาสตร์ชาติ ๒๐ ปี (พ.ศ. ๒๕๖๑-๒๕๘๐) เป็นยุทธศาสตร์ชาติฉบับแรกของประเทศไทยตามรัฐธรรมนูญแห่งราชอาณาจักรไทย ซึ่งจะต้องนำไปสู่การปฏิบัติเพื่อให้ประเทศไทยบรรลุวิสัยทัศน์ “ประเทศไทยมีความมั่นคง มั่งคั่ง ยั่งยืน เป็นประเทศพัฒนาแล้ว ด้วยการพัฒนาตามหลักปรัชญาของเศรษฐกิจพอเพียง” ภายในช่วงเวลาดังกล่าว เพื่อความสุขของคนไทยทุกคน

#### สถานการณ์ แนวโน้ม วิสัยทัศน์ และเป้าหมายในการพัฒนาประเทศ

##### ๑. บทนำ

การพัฒนาประเทศไทยนับตั้งแต่แผนพัฒนาเศรษฐกิจและสังคมแห่งชาติ ฉบับที่ ๑ เป็นต้นมาได้ส่งผลให้ประเทศไทยมีการพัฒนาในทุกมิติ ทั้งในด้านเศรษฐกิจที่ประเทศไทยได้รับการยกระดับเป็นประเทศในกลุ่มบนของกลุ่มประเทศระดับรายได้ปานกลาง ในด้านสังคมที่มีการพัฒนาคุณภาพชีวิตของประชาชนส่งผลให้ประเทศไทยหลุดพ้นจากการเป็นประเทศยากจน และในด้านสิ่งแวดล้อมที่ประเทศไทยมีข้อได้เปรียบในความหลากหลายเชิงนิเวศ อย่างไรก็ตาม ประเทศไทยยังมีความท้าทายต่อการพัฒนาที่สำคัญ อาทิ อัตราการขยายตัวทางเศรษฐกิจใน

ปี ๒๕๖๐ ที่ร้อยละ ๓.๙ ถือว่าอยู่ในระดับต่ำกว่าศักยภาพ เมื่อเทียบกับร้อยละ ๖.๐ ต่อปีในช่วงเวลาเกือบ ๖ ทศวรรษที่ผ่านมา โดยมีสาเหตุหลักจากการชะลอตัวของการลงทุนภายในประเทศและสถานการณ์เศรษฐกิจโลกที่ยังไม่ฟื้นตัวได้เต็มที่ โครงสร้างเศรษฐกิจไทยที่ยังไม่สามารถขับเคลื่อนด้วยนวัตกรรมได้อย่างเต็มประสิทธิภาพภาคบริการและภาคเกษตรมีผลิตภาพการผลิตในระดับต่ำ ขาดการนำเทคโนโลยีเข้ามาเพิ่มประสิทธิภาพในการผลิต ประกอบกับแรงงานไทยยังมีปัญหาเรื่องคุณภาพและสมรรถนะที่ไม่สอดคล้องกับความต้องการในการขับเคลื่อนการพัฒนาของประเทศ

นอกจากนั้น ศักยภาพและคุณภาพของประชากรไทยทุกช่วงวัยยังคงเป็นปัจจัยท้าทายสำคัญต่อการพัฒนาประเทศ แม้ว่า การเข้าถึงระบบบริการสาธารณสุข การศึกษา บริการสาธารณสุข โครงสร้างพื้นฐานต่างๆ และการคุ้มครองทางสังคมอื่น ๆ ของคนไทยมีความครอบคลุมเพิ่มมากขึ้น แต่ยังคงมีปัญหาเรื่องคุณภาพการให้บริการที่มีมาตรฐานแตกต่างกันระหว่างพื้นที่ ซึ่งเป็นหนึ่งในสาเหตุหลักที่ทำให้ประเทศไทยยังคงมีปัญหาความเหลื่อมล้ำในหลายมิติ ขณะที่ปัญหาด้านความยากจนยังคงเป็นประเด็นท้าทายในการยกระดับการพัฒนาประเทศให้ประชาชนมีรายได้สูงขึ้นและแก้ปัญหาความเหลื่อมล้ำอย่างยั่งยืน ขณะเดียวกันการวางกลยุทธ์ระยะยาวในการฟื้นฟู การใช้ และการรักษาทรัพยากรอย่างบูรณาการเพื่อการพัฒนาประเทศที่ผ่านมาอย่างขาดความชัดเจน ส่งผลให้ทรัพยากรธรรมชาติ และสิ่งแวดล้อมของประเทศยังมีปัญหาการใช้อย่างสิ้นเปลืองและเสื่อมโทรมลงอย่างรวดเร็ว

ทั้งนี้ ปัญหาดังกล่าวข้างต้นมีสาเหตุส่วนหนึ่งมาจากประสิทธิภาพการบริหารจัดการภาครัฐ การพัฒนาประเทศขาดความต่อเนื่องและความยืดหยุ่นในการตอบสนองต่อความต้องการและปัญหาของประชาชน ขณะที่ความมั่นคงภายในประเทศยังมีหลายประเด็นที่ต้องเสริมสร้างให้เกิดความเข้มแข็ง ลดความขัดแย้งทางความคิดและอุดมการณ์ที่มีรากฐานมาจากความเหลื่อมล้ำ ความไม่เสมอภาค การขาดความเชื่อมั่นในกระบวนการยุติธรรม และปัญหาการขาดเสถียรภาพทางการเมืองตลอดจนส่งเสริมคนในชาติให้ยึดมั่นสถาบันหลักเป็นศูนย์รวมจิตใจให้เกิดความรักและความสามัคคี

ในขณะเดียวกัน การเปลี่ยนแปลงโครงสร้างประชากรที่มีสัดส่วนประชากรวัยแรงงานและวัยเด็กที่ลดลงและประชากรสูงอายุที่เพิ่มขึ้นอย่างต่อเนื่อง จะเป็นปัจจัยเสี่ยงสำคัญที่จะทำให้การพัฒนาประเทศในมิติต่าง ๆ มีความท้าทายมากขึ้น ทั้งในส่วนของเสถียรภาพทางการเงินการคลังของประเทศในการจัดสวัสดิการเพื่อดูแลผู้สูงอายุที่เพิ่มสูงขึ้น การลงทุนและการออม การเจริญเติบโตทางเศรษฐกิจของประเทศ ความมั่นคงทางสังคม การบริหารจัดการทรัพยากรธรรมชาติอย่างยั่งยืนซึ่งจะเป็นประเด็นท้าทายต่อการขับเคลื่อนประเทศไปสู่การเป็นประเทศพัฒนาแล้ว

## ๒. ปัจจัยและแนวโน้มที่คาดว่าจะส่งผลต่อการพัฒนาประเทศ

แม้ว่าประเทศไทยจะมีตำแหน่งที่ตั้งที่สามารถเป็นศูนย์กลางในการเชื่อมโยงในภูมิภาคและเป็นประตูสู่เอเชีย แต่การที่มีอาณาเขตติดกับประเทศเพื่อนบ้านหลายประเทศ ทำให้ปัญหาด้านเขตแดนกับประเทศเพื่อนบ้านยังคงเป็นความท้าทายด้านความมั่นคงในอนาคต นอกจากนี้ ประเทศไทยยังคงต้องให้ความสำคัญกับปัญหาด้านความมั่นคงอื่น ๆ ที่มีความซับซ้อน ละเอียดอ่อน และมีความเชื่อมโยงกันหลายมิติ ที่อาจเป็นประเด็นท้าทายต่อการสร้างบรรยากาศความไว้วางใจระหว่างรัฐกับประชาชนและระหว่างประชาชนกับประชาชน ซึ่งรวมถึงการสร้างสามัคคีของคนในชาติที่จะนำไปสู่การแก้ปัญหาความขัดแย้งระหว่างกลุ่มประชากรไทยที่มีแนวคิดและความเชื่อที่แตกต่างกันอย่างยั่งยืนนอกจากนี้ การขยายอิทธิพลและการเพิ่มบทบาทของประเทมหาอำนาจ ที่อาจก่อให้เกิดการเปลี่ยนแปลงไปสู่ระบบหลายขั้วอำนาจ หรือเกิดการย้ายขั้วอำนาจทางเศรษฐกิจ ซึ่งอาจส่งผลกระทบต่อเสถียรภาพทางเศรษฐกิจของประเทศในอนาคต ขณะที่องค์กรที่ไม่ใช่รัฐ อาทิ องค์กรระหว่างประเทศ และบริษัทข้ามชาติ จะมีบทบาทมากขึ้นในการกำหนดกฎ ระเบียบ ทิศทางความสัมพันธ์

และมาตรฐานสากลต่างๆ ทั้งในด้านความมั่นคง และเศรษฐกิจ รวมทั้งการรวมกลุ่มเศรษฐกิจและการเปิดเสรีในภูมิภาคที่นำไปสู่ความเชื่อมโยงในทุกระบบ อาจก่อให้เกิดความเสี่ยงด้านอาชญากรรมข้ามชาติและเศรษฐกิจนอกระบบ รวมทั้งปัญหาเสพติด การค้ามนุษย์ และการลักลอบเข้าเมือง

ในทางกลับกัน ความเปลี่ยนแปลงจากโลกาภิวัตน์และความก้าวหน้าทางวิทยาศาสตร์และเทคโนโลยีที่ได้รับการพัฒนาอย่างก้าวกระโดดจะก่อให้เกิดนวัตกรรมอย่างพลิกผัน อาทิ เทคโนโลยีปัญญาประดิษฐ์ อินเทอร์เน็ตในทุกสิ่ง การวิเคราะห์ข้อมูลขนาดใหญ่ หุ่นยนต์และโดรน เทคโนโลยีพันธุกรรมสมัยใหม่ และเทคโนโลยีทางการเงิน ซึ่งตัวอย่างแนวโน้มการพัฒนาเทคโนโลยีอย่างก้าวกระโดดเหล่านี้ คาดว่าจะเป็นปัจจัยสนับสนุนหลักที่ช่วยทำให้เศรษฐกิจโลกและเศรษฐกิจไทยมีแนวโน้มที่จะกลับมาขยายตัวได้เข้มแข็งขึ้น แนวโน้มสำคัญที่จำเป็นต้องมีการติดตามอย่างใกล้ชิด อาทิ การรวมกลุ่มทางการค้าและการลงทุนที่มีความหลากหลายเพิ่มมากขึ้น การแข่งขันที่คาดว่าจะรุนแรงขึ้นในการเพิ่มผลิตภาพและสร้างความหลากหลายของสินค้าและบริการที่ตอบโจทย์รูปแบบชีวิตใหม่ๆ

นอกจากนั้น ประเทศไทยคาดว่าจะเข้าสู่การเป็นสังคมสูงวัยระดับสุดยอดในปี ๒๕๗๔ จะก่อให้เกิดโอกาสใหม่ๆ ในการตอบสนองความต้องการของกลุ่มผู้บริโภครุ่นสูงวัยที่มีสัดส่วนเพิ่มขึ้นอย่างต่อเนื่อง รวมทั้งการคาดการณ์ว่าครอบครัวไทยจะมีขนาดเล็กลงและมีรูปแบบที่หลากหลายมากขึ้นประชากรในประเทศไทยจะมีช่วงอายุที่แตกต่างกันและจะมีกลุ่มคนช่วงอายุใหม่ๆ เพิ่มขึ้น ซึ่งจะส่งผลต่อทัศนคติและพฤติกรรมที่แตกต่างกัน ดังนั้น การเตรียมความพร้อมของประชากรให้มีคุณภาพและการนำเทคโนโลยีที่เหมาะสมมาใช้ในการผลิตและการบริการของประเทศจะเป็นความท้าทายสำคัญในระยะต่อไป

ในขณะเดียวกัน โครงสร้างประชากรที่เข้าสู่สังคมสูงวัย อาจทำให้เกิดความต้องการแรงงานต่างชาติเพิ่มมากขึ้นเพื่อทดแทนจำนวนแรงงานไทยที่ลดลง ซึ่งปัจจัยด้านการเปิดเสรีในภูมิภาคและความก้าวหน้าของการพัฒนาระบบคมนาคมขนส่งในภูมิภาคจะทำให้การเคลื่อนย้ายแรงงานและการย้ายถิ่นมีความสะดวกมากขึ้น และเป็นปัจจัยสำคัญที่จะทำให้เกิดการเคลื่อนย้ายประชากรเข้าออกประเทศเพิ่มมากขึ้น โดยเฉพาะในกลุ่มประชากรที่มีศักยภาพซึ่งมีแนวโน้มในการเคลื่อนย้ายไปเรียนหรือทำงานในทั่วทุกมุมโลกสูงขึ้น ทั้งนี้ การย้ายถิ่นส่วนใหญ่มีวัตถุประสงค์เพื่อแสวงหาโอกาสทางเศรษฐกิจที่ดีขึ้น จึงอาจจะเป็นไปได้ที่ประเทศไทยจะยังคงเป็นประเทศผู้รับของประชากรจากประเทศเพื่อนบ้านขณะที่ประชากรไทยโดยเฉพาะแรงงานทักษะอาจมีแรงจูงใจในการย้ายถิ่นไปยังประเทศที่มีระดับการพัฒนาที่ดีกว่า อาจทำให้การแย่งชิงแรงงานมีความรุนแรงมากขึ้น ซึ่งจะยิ่งทำให้เกิดความเสี่ยงต่อการเจริญเติบโตทางเศรษฐกิจและการเปลี่ยนแปลงของบริษัทสังคมไทย

นอกจากนี้ ผลกระทบจากการเปลี่ยนแปลงสภาพภูมิอากาศคาดว่าจะมีความรุนแรงมากขึ้นทั้งในเชิงความผันผวน ความถี่ และขอบเขตที่กว้างขวางมากขึ้น ซึ่งจะสร้างความเสียหายต่อชีวิตและทรัพย์สิน ระบบโครงสร้างพื้นฐานที่จำเป็น ตลอดจนระบบผลิตทางการเกษตรที่สัมพันธ์ต่อกับความมั่นคงด้านอาหารและน้ำ ขณะที่ระบบนิเวศต่างๆ มีแนวโน้มเสื่อมโทรมลง และมีความเป็นไปได้ค่อนข้างสูงในการสูญเสียความสามารถในการรองรับความต้องการของมนุษย์ได้อย่างมีประสิทธิภาพอย่างไรก็ดี ระดับความรุนแรงของผลกระทบอันเกิดจากการเปลี่ยนแปลงภูมิอากาศโลกและความเสื่อมโทรมของระบบนิเวศต่าง ๆ ดังกล่าวในแต่ละประเทศจะต้องเผชิญจะมีความแตกต่างกัน ทำให้การเป็นสังคมสีเขียวการรักษาและบริหารจัดการทรัพยากรธรรมชาติและสิ่งแวดล้อมอย่างบูรณาการจะได้รับความสำคัญและความสนใจจากนานาประเทศรวมทั้งประเทศไทยเพิ่มมากขึ้น พลังงานทดแทนและพลังงานทางเลือกรวมถึงการสร้างสมดุลความมั่นคงด้านพลังงานและอาหารมีแนวโน้มที่จะมีความสำคัญเพิ่มมากขึ้นกฎระเบียบและข้อตกลงด้านสิ่งแวดล้อมจะมีความเข้มข้นและเข้มงวดขึ้น โดยกรอบการพัฒนาตามข้อตกลง

ระหว่างประเทศต่างๆ ที่สำคัญ เช่น เป้าหมายการพัฒนาที่ยั่งยืน และบันทึกความตกลงปารีสจะได้รับการนำไปปฏิบัติอย่างจริงจังมากยิ่งขึ้น

แนวโน้มเหล่านี้จะก่อให้เกิดความท้าทายต่อการพัฒนาประเทศในหลายมิติ ทั้งในส่วนของการทำงานและอาชีพ สาขาการผลิตและบริการใหม่ๆ ความมั่นคงของประเทศอันเกิดจากภัยคุกคามและความเสี่ยงด้านอื่นๆ ที่ซับซ้อนขึ้น อาชญากรรมไซเบอร์ รูปแบบการก่อสงครามที่ใช้เทคโนโลยี เป็นเครื่องมือ การเคลื่อนย้ายอย่างเสรีและรวดเร็วของผู้คน เงินทุน ข้อมูลข่าวสาร องค์กรความรู้ เทคโนโลยีและสินค้าและบริการ การปรับตัวต่อการเปลี่ยนแปลงสภาพภูมิอากาศที่รวดเร็วและคาดการณ์ได้ยาก การเกิดขึ้นของโรคระบาด และโรคอุบัติใหม่ที่จะส่งผลให้การเฝ้าระวังด้านการสาธารณสุขในประเทศมีความสำคัญมากขึ้น อาจนำไปสู่ปัญหาความเหลื่อมล้ำที่ทวีความรุนแรงมากขึ้นได้ หากไม่มีมาตรการที่มีประสิทธิภาพในการป้องกันและรองรับผลกระทบต่างๆ ที่คาดว่าจะเกิดขึ้น ซึ่งรวมถึงการเตรียมความพร้อมเพื่อรองรับการเปลี่ยนแปลงทางเทคโนโลยีและนวัตกรรมแบบพลิกผันที่จะเกิดขึ้นอย่างรวดเร็วโดยเฉพาะอย่างยิ่งหากการเข้าถึงเทคโนโลยี โครงสร้างพื้นฐาน และองค์ความรู้สมัยใหม่มีระดับความแตกต่างกันระหว่างกลุ่มประชากรต่างๆ โดยการเปลี่ยนแปลงทางเทคโนโลยีและนวัตกรรมดังกล่าวจะส่งผลกระทบต่อทั้งการทำงานและอาชีพที่จะมีรูปแบบและลักษณะงานที่เปลี่ยนไป มีความต้องการแรงงานที่มีสมรรถนะสูงเพิ่มมากขึ้น หลายอาชีพอาจหายไปจากตลาดงานในปัจจุบันและบางอาชีพจะถูกทดแทนด้วยระบบอัตโนมัติโดยเฉพาะอาชีพที่ต้องการทักษะระดับต่ำ ก่อให้เกิดความเสี่ยงต่อความมั่นคงและคุณภาพชีวิตของประชาชนที่ปรับตัวไม่ทันหรือขาดความรู้และทักษะที่ทันกับยุคสมัยที่เปลี่ยนแปลงไปกระแสโลกาภิวัตน์ที่จะทำให้เกิดการพัฒนาขยายความเป็นเมือง วิถีชีวิตที่เปลี่ยนไปอย่างรวดเร็ว รวมทั้งการเปลี่ยนแปลงทางสภาพภูมิอากาศที่อาจมีความแปรปรวนมากยิ่งขึ้น ซึ่งปัจจัยทั้งหมดดังกล่าวจะส่งผลให้ปัญหาความยากจนและความเหลื่อมล้ำของประเทศมีความซับซ้อนมากยิ่งขึ้น

จากปัจจัยและแนวโน้มที่คาดว่าจะส่งผลต่อการขับเคลื่อนการพัฒนาประเทศในมิติต่างๆข้างต้น เห็นได้ว่าบริบทและสภาพแวดล้อมทั้งภายในและภายนอกประเทศมีแนวโน้มที่จะเปลี่ยนแปลงอย่างรวดเร็ว มีพลวัตสูง และมีความซับซ้อนหลากหลายมิติ ซึ่งจะส่งผลต่ออนาคตการพัฒนาประเทศอย่างมาก ดังนั้น การพัฒนาประเทศจึงจำเป็นต้องมียุทธศาสตร์การพัฒนาที่ครอบคลุมทุกมิติและทุกด้าน การพัฒนาที่เกี่ยวข้อง มีความร่วมมือในลักษณะประชารัฐจากภาคส่วนต่างๆ ในรูปแบบของหุ้นส่วนการพัฒนาที่เป็นการทำงานอย่างบูรณาการ เนื่องจากทุกมิติ การพัฒนาที่มีความเกี่ยวข้องซึ่งกันและกัน โดยประเทศไทยจำเป็นต้องมีทรัพยากรมนุษย์ที่มีคุณภาพ มีความรู้ สมรรถนะ และทักษะที่สอดคล้องกับการเปลี่ยนแปลงต่างๆ สามารถรู้เท่าทันและปรับตัวให้สามารถดำเนินชีวิตได้อย่างมีความสุข มีอาชีพที่มั่นคง สร้างรายได้ ท่ามกลางความเปลี่ยนแปลงกฎเกณฑ์และกติกาใหม่ๆ และมาตรฐานที่สูงขึ้น โดยเฉพาะในโลกที่มีการเปลี่ยนแปลงอย่างรวดเร็วซึ่งจำเป็นต้องมีการพัฒนาระบบและปัจจัยส่งเสริมต่าง ๆ ที่เกี่ยวข้องไปพร้อมกัน ทั้งในส่วนของระบบการเรียนการสอน และการพัฒนาทักษะฝีมือที่สอดคล้องกันกับการพัฒนาของคนในแต่ละช่วงวัย ระบบบริการสาธารณะ โครงสร้างพื้นฐาน รวมทั้งการให้ความสำคัญกับการส่งเสริมเทคโนโลยีและนวัตกรรม เพื่อให้ประเทศไทยสามารถยกระดับเป็นเจ้าของเทคโนโลยีและนวัตกรรมก้าวทันโลก จาก การต่อยอดการพัฒนาบนพื้นฐานนโยบายไทยแลนด์ ๔.๐ ส่งผลให้เกิดการสร้างห่วงโซ่มูลค่าทางเศรษฐกิจในทั้งภาคอุตสาหกรรม ภาคเกษตรและภาคบริการ กระจายผลประโยชน์จากการพัฒนา ลดปัญหาความเหลื่อมล้ำ และนำไปสู่การเสริมสร้างคุณภาพชีวิตของประชาชนทุกภาคส่วน

นอกจากนี้ ประเทศไทยต้องให้ความสำคัญกับการสร้างสมดุลความมั่นคงด้านพลังงานและอาหาร การศึกษาไว้ซึ่งความหลากหลายเชิงนิเวศ การส่งเสริมการค้าเงินชีวิตและธุรกิจ และการพัฒนาและขยายความเป็นเมืองที่เติบโตอย่างต่อเนื่องที่เป็นมิตรต่อสิ่งแวดล้อม พร้อมกับการมีข้อกำหนดของรูปแบบและกฎเกณฑ์ที่เกี่ยวข้องกับลักษณะการใช้พื้นที่ที่ชัดเจน ขณะที่การพัฒนาโครงสร้างพื้นฐานและระบบโลจิสติกส์ กฎหมาย ระบบภาษีต้องมีกลยุทธ์การพัฒนาที่สามารถอำนวยความสะดวกและส่งเสริมให้ประเทศมีศักยภาพการแข่งขันที่สูงขึ้น และสามารถใช้จุดแข็งในเรื่องตำแหน่งที่ตั้งทางภูมิศาสตร์ของประเทศให้เกิดประโยชน์ต่อการพัฒนาประเทศมากขึ้น รวมทั้งให้ความสำคัญของการรวมกลุ่มความร่วมมือกับนานาประเทศในระดับภูมิภาคและระดับโลก เพื่อกระชับและสร้างสัมพันธ์ไมตรี เสริมสร้างความสัมพันธ์ทางการทูต ซึ่งจะก่อให้เกิดการสร้างพลังทางเศรษฐกิจและรักษาความมั่นคงของประเทศ โดยจำเป็นต้องสร้างความพร้อมในการที่จะยกระดับมาตรฐานและมีการปฏิบัติให้เป็นไปตามระเบียบกติกาสากลในด้านต่างๆ ขณะเดียวกันประเทศไทยจำเป็นต้องเร่งให้มีการปฏิรูประบบราชการและการเมืองเพื่อให้เกิดการบริหารราชการที่ดีและมีเสถียรภาพทางการเมือง มีการส่งเสริมคนในชาติให้ยึดมั่นสถาบันหลักเป็นศูนย์รวมจิตใจเพื่อให้เกิดความรักความสามัคคี และลดความขัดแย้งภายในประเทศ โดยที่นโยบายการพัฒนาต่างๆ จำเป็นต้องคำนึงถึงความสอดคล้องกับโครงสร้างและลักษณะพฤติกรรมของประชากรที่อาจจะมีความแตกต่างจากปัจจุบันมากขึ้น

ดังนั้น ภายใต้เงื่อนไขโครงสร้างประชากร โครงสร้างเศรษฐกิจ สภาพสังคม สภาพภูมิอากาศ สิ่งแวดล้อม และปัจจัยการพัฒนาต่างๆ ที่เกี่ยวข้อง ส่งผลให้ประเทศไทยจำเป็นต้องมีการวางแผนการพัฒนาที่รอบคอบและครอบคลุม อย่างไรก็ตาม หลายประเด็นพัฒนาเป็นเรื่องที่ต้องใช้ระยะเวลาในการดำเนินงานเพื่อให้เกิดการปรับตัวซึ่งจะต้องหยั่งรากลึกลงไปถึงการเปลี่ยนแปลงในเชิงโครงสร้างการขับเคลื่อนการพัฒนาให้ประเทศเจริญก้าวหน้าไปในอนาคตจึงจำเป็นต้องกำหนดวิสัยทัศน์ในระยะยาวที่ต้องบรรลุ พร้อมทั้งแนวยุทธศาสตร์หลักในด้านต่างๆ เพื่อเป็นกรอบในการขับเคลื่อนการพัฒนาอย่างบูรณาการบนพื้นฐานประชาธิปไตยระดับจุดแข็งและจุดเด่นของประเทศ และปรับปรุงแก้ไขจุดอ่อนและจุดด้อยต่าง ๆ อย่างเป็นระบบ โดยยุทธศาสตร์ชาติจะเป็นเป้าหมายใหญ่ในการขับเคลื่อนประเทศ และถ่ายทอดไปสู่แผนในระดับอื่น ๆ เพื่อนำไปสู่การปฏิบัติทั้งในระดับยุทธศาสตร์ ภารกิจและพื้นที่ ซึ่งรวมถึงพื้นที่พิเศษต่างๆ อาทิ เขตเศรษฐกิจพิเศษชายแดน เขตพัฒนาพิเศษภาคตะวันออกเพื่อการพัฒนาประเทศสามารถดำเนินการได้อย่างมั่นคง มั่งคั่ง และ ยั่งยืน

### ๓. วิสัยทัศน์ประเทศไทย

“ประเทศไทยมีความมั่นคง มั่งคั่ง ยั่งยืน เป็นประเทศพัฒนาแล้ว ด้วยการพัฒนาตามหลักปรัชญาของเศรษฐกิจพอเพียง” หรือเป็นคติพจน์ประจำชาติว่า “มั่นคง มั่งคั่ง ยั่งยืน” เพื่อสนองตอบต่อผลประโยชน์แห่งชาติ อันได้แก่ การมีเอกราช อธิปไตย การดำรงอยู่อย่างมั่นคง และยั่งยืนของสถาบันหลักของชาติ และประชาชนจากภัยคุกคามทุกรูปแบบ การอยู่ร่วมกันในชาติอย่างสันติสุขเป็นปึกแผ่น มีความมั่นคงทางสังคม ท่ามกลางพหุสังคมและการมีเกียรติและศักดิ์ศรีของความเป็นมนุษย์ความเจริญเติบโตของชาติ ความเป็นธรรมและความอยู่ดีมีสุขของประชาชน ความยั่งยืนของฐานทรัพยากรธรรมชาติสิ่งแวดล้อม ความมั่นคงทางพลังงานและอาหาร ความสามารถในการรักษาผลประโยชน์ของชาติภายใต้การเปลี่ยนแปลงของสภาวะแวดล้อมระหว่างประเทศ และการอยู่ร่วมกันอย่างสันติประสานสอดคล้องกันด้านความมั่นคงในประชาคมอาเซียนและประชาคมโลกอย่างมีเกียรติและศักดิ์ศรี

**ความมั่นคง** หมายถึง การมีความมั่นคงปลอดภัยจากภัยและการเปลี่ยนแปลงทั้งภายในประเทศและภายนอกประเทศในทุกระดับ ทั้งระดับประเทศ สังคม ชุมชน ครัวเรือน และปัจเจกบุคคล และมีความมั่นคงในทุกมิติ ทั้งมิติทางการทหาร เศรษฐกิจ สังคม สิ่งแวดล้อม และการเมือง เช่น ประเทศมีความมั่นคงในเอกราชและอธิปไตย มีการปกครองระบอบประชาธิปไตยที่มีพระมหากษัตริย์ทรงเป็นประมุข สถาบันชาติ ศาสนา พระมหากษัตริย์มีความเข้มแข็งเป็นศูนย์กลางและเป็นที่ยึดเหนี่ยวจิตใจของประชาชน มีระบบการเมืองที่มั่นคงเป็นกลไกที่นำไปสู่การบริหารประเทศที่ต่อเนื่องและโปร่งใสตามหลักธรรมาภิบาล สังคมมีความปรองดองและความสามัคคี สามารถผนึกกำลังเพื่อพัฒนาประเทศ ชุมชนมีความเข้มแข็ง ครอบครัวมีความอบอุ่น ประชาชนมีความมั่นคงในชีวิต มีงานและรายได้ที่มั่นคงพอเพียงกับการดำรงชีวิต มีการออมสำหรับวัยเกษียณ ความมั่นคงของอาหาร พลังงาน และน้ำ มีที่อยู่อาศัยและความปลอดภัยในชีวิตทรัพย์สิน

**ความมั่งคั่ง** หมายถึง ประเทศไทยมีการขยายตัวของเศรษฐกิจอย่างต่อเนื่องและมีความยั่งยืน จนเข้าสู่กลุ่มประเทศรายได้สูง ความเหลื่อมล้ำของการพัฒนาลดลง ประชากรมีความอยู่ดีมีสุขได้รับผลประโยชน์จากการพัฒนาอย่างเท่าเทียมกันมากขึ้น และมีการพัฒนาอย่างทั่วถึงทุกภาคส่วนมีคุณภาพชีวิตตามมาตรฐานขององค์การสหประชาชาติ ไม่มีประชาชนที่อยู่ในภาวะความยากจน เศรษฐกิจในประเทศมีความเข้มแข็ง ขณะเดียวกันต้องมีความสามารถในการแข่งขันกับประเทศต่างๆทั้งในตลาดโลกและตลาดภายในประเทศเพื่อให้สามารถสร้างรายได้ทั้งจากภายในและภายนอกประเทศตลอดจนมีการสร้างฐานเศรษฐกิจและสังคมแห่งอนาคตเพื่อให้สอดคล้องกับบริบทการพัฒนาที่เปลี่ยนแปลงไป และประเทศไทยมีบทบาทที่สำคัญในเวทีโลก และมีความสัมพันธ์ทางเศรษฐกิจและการค้าอย่างแน่นแฟ้นกับประเทศในภูมิภาคเอเชีย เป็นจุดสำคัญของการเชื่อมโยงในภูมิภาค ทั้งการคมนาคมขนส่ง การผลิต การค้า การลงทุน และการทำธุรกิจ เพื่อให้เป็นพลังในการพัฒนา นอกจากนี้ยังมีความสมบูรณ์ในทุนที่จะสามารถสร้างการพัฒนาต่อเนื่องไปได้ ได้แก่ ทุนมนุษย์ ทุนทางปัญญาทุนทางการเงิน ทุนที่เป็นเครื่องมือเครื่องจักร ทุนทางสังคม และทุนทรัพยากรธรรมชาติและสิ่งแวดล้อม

**ความยั่งยืน** หมายถึง การพัฒนาที่สามารถสร้างความเจริญ รายได้ และคุณภาพชีวิตของประชาชนให้เพิ่มขึ้นอย่างต่อเนื่อง ซึ่งเป็นการเจริญเติบโตของเศรษฐกิจที่อยู่บนหลักการ ใช้ การรักษาและการฟื้นฟูฐานทรัพยากรธรรมชาติอย่างยั่งยืน ไม่ใช่ทรัพยากรธรรมชาติจนเกินพอดี ไม่สร้างมลภาวะต่อสิ่งแวดล้อมจนเกินความสามารถในการรองรับและเยียวยาของระบบนิเวศ การผลิตและการบริโภคเป็นมิตรกับสิ่งแวดล้อม และสอดคล้องกับเป้าหมายการพัฒนาที่ยั่งยืน ทรัพยากรธรรมชาติมีความอุดมสมบูรณ์มากขึ้นและสิ่งแวดล้อมมีคุณภาพดีขึ้น คนมีความรับผิดชอบต่อสังคม มีความเอื้ออาทร เสียสละเพื่อผลประโยชน์ส่วนรวม รัฐบาลมีนโยบายที่มุ่งประโยชน์ส่วนรวมอย่างยั่งยืนและให้ความสำคัญกับการมีส่วนร่วมของประชาชน และทุกภาคส่วนในสังคมยึดถือและปฏิบัติตามหลักปรัชญาของเศรษฐกิจพอเพียงเพื่อการพัฒนาอย่างสมดุล มีเสถียรภาพ และยั่งยืน

โดยมีเป้าหมายการพัฒนาประเทศ คือ **“ประเทศชาติมั่นคง ประชาชนมีความสุข เศรษฐกิจพัฒนาอย่างต่อเนื่อง สังคมเป็นธรรม ฐานทรัพยากรธรรมชาติยั่งยืน”** โดยยกระดับศักยภาพของประเทศในหลากหลายมิติ พัฒนาคนในทุกมิติและในทุกช่วงวัยให้เป็นคนดี เก่ง และมีคุณภาพ สร้างโอกาสและความเสมอภาคทางสังคม สร้างการเติบโตบนคุณภาพชีวิตที่เป็นมิตรกับสิ่งแวดล้อม และมีภาครัฐของประชาชนเพื่อประชาชนและประโยชน์ส่วนรวม โดยการประเมินผลการพัฒนาตามยุทธศาสตร์ชาติ ประกอบด้วย

- ๑) ความอยู่ดีมีสุขของคนไทยและสังคมไทย
- ๒) ชีตความสามารถในการแข่งขัน การพัฒนาเศรษฐกิจ และการกระจายรายได้
- ๓) การพัฒนาทรัพยากรมนุษย์ของประเทศ
- ๔) ความเท่าเทียมและความเสมอภาคของสังคม

- ๕) ความหลากหลายทางชีวภาพ คุณภาพสิ่งแวดล้อม และความยั่งยืนของทรัพยากรธรรมชาติ
- ๖) ประสิทธิภาพการบริหารจัดการและการเข้าถึงการให้บริการของภาครัฐ

#### ๔. ประเด็นยุทธศาสตร์ชาติ

##### ๔.๑ ยุทธศาสตร์ชาติด้านความมั่นคง

- (๑) การรักษาความสงบภายในประเทศ
- (๒) การป้องกันและแก้ไขปัญหาที่มีผลกระทบต่อความมั่นคง
- (๓) การพัฒนาศักยภาพของประเทศให้พร้อมเผชิญภัยคุกคามที่กระทบต่อความมั่นคงของชาติ
- (๔) การบูรณาการความร่วมมือด้านความมั่นคงกับอาเซียนและนานาชาติ รวมถึงองค์กรภาครัฐและที่มีใช้ภาครัฐ
- (๕) การพัฒนากลไกการบริหารจัดการความมั่นคงแบบองค์รวม

##### ๔.๒ ยุทธศาสตร์ชาติด้านการสร้างความสามารถในการแข่งขัน

- (๑) การเกษตรสร้างมูลค่า
- (๒) อุตสาหกรรมและบริการแห่งอนาคต
- (๓) สร้างความหลากหลายด้านการท่องเที่ยว
- (๔) โครงสร้างพื้นฐาน เชื่อมไทย เชื่อมโลก
- (๕) พัฒนาเศรษฐกิจบนพื้นฐานผู้ประกอบการยุคใหม่

##### ๔.๓ ยุทธศาสตร์ชาติด้านการพัฒนาและเสริมสร้างศักยภาพทรัพยากรมนุษย์

- (๑) การปรับเปลี่ยนค่านิยมและวัฒนธรรม
- (๒) การพัฒนาคุณภาพคนตลอดช่วงชีวิต
- (๓) ปฏิรูปกระบวนการเรียนรู้ที่ตอบสนองต่อการเปลี่ยนแปลงในศตวรรษที่ ๒๑
- (๔) การตระหนักถึงพหุปัญญาของมนุษย์ที่หลากหลาย
- (๕) การเสริมสร้างให้คนไทยมีสุขภาพที่ดี
- (๖) การสร้างสภาพแวดล้อมที่เอื้อต่อการพัฒนาและเสริมสร้างศักยภาพทรัพยากรมนุษย์
- (๗) การเสริมสร้างศักยภาพการกีฬาในการสร้างคุณค่าทางสังคมและพัฒนาประเทศ

##### ๔.๔ ยุทธศาสตร์ชาติด้านการสร้างโอกาสและความเสมอภาคทางสังคม

- (๑) การลดความเหลื่อมล้ำ สร้างความเป็นธรรมในทุกมิติ
- (๒) การกระจายศูนย์กลางความเจริญทางเศรษฐกิจ สังคม และเทคโนโลยี
- (๓) การเสริมสร้างพลังทางสังคม
- (๔) การเพิ่มขีดความสามารถของชุมชนท้องถิ่นในการพัฒนา การพึ่งตนเองและการจัดการตนเอง

##### ๔.๕ ยุทธศาสตร์ชาติด้านการสร้างการเติบโตบนคุณภาพชีวิตที่เป็นมิตรกับสิ่งแวดล้อม

- (๑) สร้างการเติบโตอย่างยั่งยืนบนสังคมเศรษฐกิจสีเขียว
- (๒) สร้างการเติบโตอย่างยั่งยืนบนสังคมเศรษฐกิจภาคทะเล
- (๓) สร้างการเติบโตอย่างยั่งยืนบนสังคมที่เป็นมิตรต่อสภาพภูมิอากาศ



(๔) พัฒนาพื้นที่เมือง ชนบท เกษตรกรรมและอุตสาหกรรมเชิงนิเวศ มุ่งเน้นความเป็นเมืองที่เติบโตอย่างต่อเนื่อง

(๕) พัฒนาความมั่นคงน้ำ พลังงาน และเกษตรที่เป็นมิตรต่อสิ่งแวดล้อม

(๖) ยกระดับกระบวนการตัดสินใจเพื่อกำหนดอนาคตประเทศ

#### ๔.๖ ยุทธศาสตร์ชาติด้านการปรับสมดุลและพัฒนาระบบการบริหารจัดการภาครัฐ

(๑) ภาครัฐที่ยึดประชาชนเป็นศูนย์กลาง ตอบสนองความต้องการ และให้บริการอย่างสะดวกรวดเร็ว โปร่งใส

(๒) ภาครัฐบริหารงานแบบบูรณาการโดยมียุทธศาสตร์ชาติเป็นเป้าหมายและเชื่อมโยงการพัฒนาในทุกระดับ ทุกประเด็น ทุกภารกิจ และทุกพื้นที่

(๓) ภาครัฐมีขนาดเล็ก gọn เหมาะสมกับภารกิจ ส่งเสริมให้ประชาชนและทุกภาคส่วนมีส่วนร่วมในการพัฒนาประเทศ

(๔) ภาครัฐมีความทันสมัย

(๕) บุคลากรภาครัฐเป็นคนดีและเก่ง ยึดหลักคุณธรรม จริยธรรม มีจิตสำนึก มีความสามารถสูง มุ่งมั่น และเป็นมืออาชีพ

(๖) ภาครัฐมีความโปร่งใส ปลอดการทุจริตและประพฤติมิชอบ

(๗) กฎหมายมีความสอดคล้องเหมาะสมกับบริบทต่าง ๆ และมีเท่าที่จำเป็น

(๘) กระบวนการยุติธรรมเคารพสิทธิมนุษยชนและปฏิบัติต่อประชาชนโดยเสมอภาค

### ๑.๒ แผนพัฒนาเศรษฐกิจและสังคมแห่งชาติ ฉบับที่ ๑๒

สำนักงานสภาพัฒนาการเศรษฐกิจและสังคมแห่งชาติ (สศช.) ได้จัดทำแผนพัฒนาเศรษฐกิจและสังคมแห่งชาติ ฉบับที่ ๑๒ บนพื้นฐานของกรอบยุทธศาสตร์ชาติ ๒๐ ปี (พ.ศ. ๒๕๖๑ - ๒๕๘๐) ซึ่งเป็นแผนหลักของ การพัฒนาประเทศ และเป้าหมายการพัฒนาที่ยั่งยืน (Sustainable Development Goals: SDGs) รวมทั้ง การปรับโครงสร้างประเทศไทยไปสู่ประเทศไทย ๔.๐ ตลอดจนประเด็นการปฏิรูปประเทศ ซึ่งแผนดังกล่าวได้ให้ ความสำคัญกับการมีส่วนร่วมของภาคีการพัฒนาทุกภาคส่วน ทั้งในระดับกลุ่มอาชีพ ระดับภาค และระดับประเทศในทุกขั้นตอนของแผนฯ อย่างกว้างขวางและต่อเนื่อง เพื่อร่วมกันกำหนดวิสัยทัศน์ และทิศทางการพัฒนาประเทศ รวมทั้งร่วมจัดทำรายละเอียดยุทธศาสตร์ของแผนฯ เพื่อมุ่งสู่ “ความมั่นคง มั่งคั่ง และยั่งยืน” การพัฒนาประเทศในระยะแผนพัฒนา ฉบับที่ ๑๒ จึงเป็นจุดเปลี่ยนที่สำคัญในการเชื่อมต่อกับ ยุทธศาสตร์ชาติ ๒๐ ปี โดยในลักษณะการแปลงยุทธศาสตร์ระยะยาวสู่การปฏิบัติ โดยในแต่ละยุทธศาสตร์ของ แผนพัฒนาฯ ฉบับที่ ๑๒ ได้กำหนดประเด็นการพัฒนา พร้อมทั้งแผนงาน/โครงการสำคัญที่ต้องดำเนินการให้ เห็นผลเป็นรูปธรรมในช่วง ๕ ปีแรกของการขับเคลื่อนยุทธศาสตร์ชาติ เพื่อเตรียมความพร้อมคน สังคม และ ระบบเศรษฐกิจของประเทศให้สามารถปรับตัวรองรับผลกระทบจากการเปลี่ยนแปลงได้อย่างเหมาะสม ขณะเดียวกัน ยังได้กำหนดแนวคิดและกลไกการขับเคลื่อน และติดตามประเมินผลที่ชัดเจน เพื่อกำกับให้การ พัฒนาเป็นไปอย่างมีทิศทางและเกิดประสิทธิภาพ นำไปสู่การพัฒนาเพื่อประโยชน์สุขที่ยั่งยืนของสังคมไทย โดยการกำหนดยุทธศาสตร์ที่สำคัญดังนี้

**๑. ยุทธศาสตร์การเสริมสร้างและพัฒนาศักยภาพทุนมนุษย์**

- ๑.๑ เพื่อปรับเปลี่ยนให้คนไทยในสังคมไทยมีค่านิยมตามบรรทัดฐานที่ดีทางสังคม
- ๑.๒ เพื่อเตรียมคนไทยในสังคมไทยให้มีทักษะในการดำรงชีวิตสำหรับโลกศตวรรษที่ ๒๑
- ๑.๓ เพื่อส่งเสริมให้คนไทยมีสุขภาพที่ดีตลอดช่วงชีวิต
- ๑.๔ เพื่อเสริมสร้างสถาบันทางสังคมให้มีความเข้มแข็งเอื้อต่อการพัฒนาคนและประเทศ

**๒. ยุทธศาสตร์การสร้างความเป็นธรรมและลดความเหลื่อมล้ำในสังคม**

- ๒.๑ เพื่อขยายโอกาสทางเศรษฐกิจและสังคมให้แก่กลุ่มประชากรร้อยละ ๔๐ ที่มีรายได้ต่ำสุด
- ๒.๒ เพื่อให้คนไทยทุกคนเข้าถึงบริการทางสังคมที่มีคุณภาพได้อย่างทั่วถึง
- ๒.๓ เพื่อสร้างความเข้มแข็งให้ชุมชน

**๓. ยุทธศาสตร์การสร้างความเข้มแข็งทางเศรษฐกิจและแข่งขันได้อย่างยั่งยืน**

- ๓.๑ เพื่อสร้างความเข้มแข็งของแรงขับเคลื่อนทางเศรษฐกิจให้สนับสนุนเป้าหมายการเพิ่มรายได้ต่อหัว
- ๓.๒ เพื่อเพิ่มศักยภาพของฐานการผลิตและฐานรายได้เดิมและสร้างฐานการผลิตและรายได้ใหม่
- ๓.๓ เพื่อสนับสนุนการกระจายการขยายตัวของกิจกรรมทางเศรษฐกิจและการแบ่งปัน ผลประโยชน์อย่างเป็นธรรม และสนับสนุนเศรษฐกิจที่เป็นมิตรกับสิ่งแวดล้อม
- ๓.๔ เพื่อรักษาเสถียรภาพทางเศรษฐกิจสร้างความเข้มแข็งและรักษาวินัยทางการเงิน การคลัง และพัฒนาเครื่องมือทางการเงินที่สนับสนุนการระดมทุนที่มีประสิทธิภาพ
- ๓.๕ สร้างความเข้มแข็งให้กับเศรษฐกิจรายสาขาเพื่อยกระดับขีดความสามารถในการแข่งขัน ของภาคเกษตร อุตสาหกรรม บริการ และการค้าการลงทุน ดังนี้
  - ๓.๕.๑ เพื่อส่งเสริมการพัฒนานวัตกรรมในการสร้างมูลค่าและเพิ่มประสิทธิภาพการผลิตของสินค้าและบริการ
  - ๓.๕.๒ เพื่อส่งเสริมและพัฒนาเศรษฐกิจชีวภาพให้เป็นฐานรายได้ใหม่ที่สำคัญ พัฒนาระบบการบริหารจัดการความเสี่ยงและมีการปรับตัวให้พร้อมรับการเปลี่ยนแปลงของสภาพ ภูมิอากาศเพื่อให้ฐาน การผลิตภาคเกษตรและรายได้เกษตรกรมีความมั่นคง
  - ๓.๕.๓ เพื่อเร่งผลักดันให้สินค้าเกษตรและอาหารของไทยมีความโดดเด่นในด้านคุณภาพ มาตรฐานและความปลอดภัยในตลาดโลก
  - ๓.๕.๔ เพื่อเพิ่มศักยภาพของอุตสาหกรรมสำคัญเดิมให้สามารถต่อยอดสู่อุตสาหกรรมแห่งอนาคตที่ใช้เทคโนโลยีสมัยใหม่อย่างเข้มข้น และสร้างรากฐานการพัฒนาอุตสาหกรรมใหม่บนฐานของความเป็นมิตรต่อสิ่งแวดล้อม
  - ๓.๕.๕ เพื่อเพิ่มศักยภาพของฐานบริการเดิมและขยายฐานบริการใหม่ในการปรับตัวสู่ เศรษฐกิจฐานบริการที่เข้มแข็งขึ้น รวมทั้งพัฒนาอุตสาหกรรมท่องเที่ยวให้เติบโตอย่างสมดุลและยั่งยืน
  - ๓.๕.๖ เพื่อพัฒนาปัจจัยสนับสนุนและอำนวยความสะดวกทางการค้าและการลงทุนให้ สนับสนุน การเพิ่มขีดความสามารถในการแข่งขันของผู้ประกอบการไทย รวมทั้งพัฒนาสังคมผู้ประกอบการ
  - ๓.๕.๗ เพื่อพัฒนาระบบการเงินของประเทศให้สนับสนุนการเพิ่มขีดความสามารถใน การแข่งขันของภาคการผลิตและบริการ การค้า และการลงทุน
  - ๓.๕.๘ เพื่อสร้างความเข้มแข็งขององค์การการเงินฐานรากและระบบสหกรณ์ให้ สนับสนุน บริการทางการเงินในระดับฐานรากและเกษตรกรรายย่อย

**๔. ยุทธศาสตร์การเติบโตที่เป็นมิตรกับสิ่งแวดล้อมเพื่อการพัฒนาอย่างยั่งยืน**

๔.๑ รักษา ฟื้นฟูทรัพยากรธรรมชาติและมีการใช้ประโยชน์อย่างยั่งยืนและเป็นธรรม

๔.๒ สร้างความมั่นคงด้านน้ำของประเทศ และบริหารจัดการทรัพยากรน้ำทั้งระบบให้มีประสิทธิภาพ

๔.๓ บริหารจัดการสิ่งแวดล้อม และลดมลพิษให้มีคุณภาพดีขึ้น

๔.๔ พัฒนาขีดความสามารถในการลดก๊าซเรือนกระจกและการปรับตัวเพื่อลดผลกระทบจากการเปลี่ยนแปลงสภาพภูมิอากาศ และการรับมือกับภัยพิบัติ

**๕. ยุทธศาสตร์การเสริมสร้างความมั่นคงแห่งชาติเพื่อการพัฒนาประเทศสู่ความมั่งคั่งและยั่งยืน**

๕.๑ เพื่อปกป้องสถาบันพระมหากษัตริย์และเสริมสร้างความมั่นคงภายใน รวมทั้งป้องกันปัญหา ภัยคุกคามที่เป็นอุปสรรคต่อการพัฒนาเศรษฐกิจ สังคม และการเมืองของชาติ

๕.๒ เพื่อสร้างความพร้อมและผนึกกำลังของทุกภาคส่วน ให้มีขีดความสามารถในการบริหาร จัดการด้านความมั่นคง และมีศักยภาพในการป้องกันและแก้ไขสถานการณ์ที่เกิดจากภัยคุกคามทั้งภัยทาง ทหารและภัยคุกคามอื่นๆ

๕.๓ เพื่อเสริมสร้างความร่วมมือด้านความมั่นคงกับมิตรประเทศในการสนับสนุนการรักษาความสงบสุข และผลประโยชน์ของชาติ

๕.๔ เพื่อเพิ่มประสิทธิภาพการบริหารนโยบายด้านความมั่นคงและนโยบายทางเศรษฐกิจ สังคม ทรัพยากรธรรมชาติและสิ่งแวดล้อมให้มีความเป็นเอกภาพ

**๖. ยุทธศาสตร์การบริหารจัดการในภาครัฐ การป้องกันการทุจริตประพฤติมิชอบและธรรมาภิบาลในสังคมไทย**

๖.๑ เพื่อให้ภาครัฐมีขนาดเล็ก มีการบริหารจัดการที่ดี และได้มาตรฐานสากล

๖.๒ เพื่อให้องค์กรปกครองส่วนท้องถิ่นมีการบริหารจัดการและให้บริการแก่ประชาชนในท้องถิ่น ได้อย่างมีประสิทธิภาพ ประสิทธิผล และโปร่งใสตรวจสอบได้

๖.๓ เพื่อลดปัญหาการทุจริตและประพฤติมิชอบของประเทศ

๖.๔ เพื่อพัฒนาระบบและกระบวนการทางกฎหมายให้สามารถอำนวยความสะดวกด้วยความ รวดเร็ว และเป็นธรรมแก่ประชาชน

**๗. ยุทธศาสตร์การพัฒนาโครงสร้างพื้นฐานและระบบโลจิสติกส์**

๗.๑ เพื่อพัฒนาโครงสร้างพื้นฐาน สิ่งอำนวยความสะดวกด้านการขนส่งและการค้า รวมทั้งมีกลไกกำกับ ดูแล การประกอบกิจการขนส่งที่มีประสิทธิภาพและโปร่งใสให้สามารถ สนับสนุนการเพิ่มขีดความสามารถในการแข่งขันของประเทศ และยกระดับคุณภาพชีวิตให้แก่ประชาชน

๗.๒ เพื่อสร้างความมั่นคงทางพลังงาน เพิ่มประสิทธิภาพการใช้พลังงาน และส่งเสริมการใช้พลังงานทดแทนและพลังงานสะอาด ตลอดจนขยายโอกาสทางธุรกิจในภูมิภาคอาเซียน

๗.๓ เพื่อเพิ่มประสิทธิภาพและขยายการให้บริการด้านโครงสร้างพื้นฐานดิจิทัลอย่างทั่วถึงทั้งประเทศ ในราคาที่เหมาะสมเป็นธรรม และส่งเสริมธุรกิจดิจิทัลใหม่ และนวัตกรรม รวมทั้งพัฒนาระบบ ความปลอดภัยทางไซเบอร์ให้มีความมั่นคง และคุ้มครองสิทธิส่วนบุคคลให้แก่ผู้ใช้บริการ

๗.๔ เพื่อพัฒนาประสิทธิภาพและขยายการให้บริการโครงสร้างพื้นฐานด้านน้ำประปาทั้งในเชิง ปริมาณ และคุณภาพให้ครอบคลุมทั่วประเทศ ลดอัตราการสูญเสียในระบบประปา และสร้างกลไกการบริหาร จัดการการประกอบกิจการน้ำประปาในภาพรวมของประเทศ

๗.๕ เพื่อพัฒนาอุตสาหกรรมต่อเนื่องที่เกิดจากลงทุนด้านโครงสร้างพื้นฐาน เพื่อลดการนำเข้าจากต่างประเทศ และสร้างโอกาสทางเศรษฐกิจให้กับประเทศ

#### ๘. ยุทธศาสตร์การพัฒนาวิทยาศาสตร์ เทคโนโลยี วิจัย และนวัตกรรม

๘.๑ เพื่อสร้างความเข้มแข็งและยกระดับความสามารถด้านวิทยาศาสตร์และเทคโนโลยี ขั้นก้าวหน้า ให้สนับสนุนการสร้างมูลค่าของสาขาการผลิตและบริการเป้าหมาย

๘.๒ เพื่อสร้างโอกาสการเข้าถึงและนำเทคโนโลยีไปใช้ให้กับเกษตรกรรายย่อย วิสาหกิจชุมชน และวิสาหกิจขนาดกลางและขนาดย่อม

๘.๓ เพื่อพัฒนานวัตกรรมที่มุ่งเน้นการลดความเหลื่อมล้ำและยกระดับคุณภาพชีวิตของประชาชน ผู้สูงอายุ ผู้ด้อยโอกาสทางสังคม และเพิ่มคุณภาพสิ่งแวดล้อม

๘.๔ เพื่อบูรณาการระบบบริหารจัดการวิทยาศาสตร์ เทคโนโลยี วิจัย และนวัตกรรมให้สามารถดำเนินงานไปในทิศทางเดียวกัน

#### ๙. ยุทธศาสตร์การพัฒนากลุ่ม เมือง และพื้นที่เศรษฐกิจ

๙.๑ เพื่อกระจายความเจริญและโอกาสทางเศรษฐกิจไปสู่ภูมิภาคอย่างทั่วถึงมากขึ้น

๙.๒ เพื่อพัฒนาเมืองศูนย์กลางของจังหวัดให้เป็นเมืองน่าอยู่สำหรับคนทุกกลุ่ม

๙.๓ เพื่อพัฒนาและฟื้นฟูพื้นที่ฐานเศรษฐกิจหลักให้ขยายตัวอย่างเป็นมิตรต่อสิ่งแวดล้อมและเพิ่มคุณภาพชีวิตของคนในชุมชน

๙.๔ เพื่อพัฒนาพื้นที่เศรษฐกิจใหม่ให้สนับสนุนการเพิ่มขีดความสามารถในการแข่งขันและการพัฒนาในพื้นที่อย่างยั่งยืน

#### ๑๐. ยุทธศาสตร์ความร่วมมือระหว่างประเทศเพื่อการพัฒนา

๑๐.๑ เพื่อใช้ประโยชน์จากจุดเด่นของทำเลที่ตั้งของประเทศไทยที่เป็นจุดเชื่อมโยงสำคัญของแนวระเบียงเศรษฐกิจต่างๆ ให้เกิดประโยชน์อย่างเต็มศักยภาพในการพัฒนาเศรษฐกิจและสังคมของไทย

๑๐.๒ เพื่อขยายโอกาสด้านการค้าการลงทุนระหว่างประเทศ และยกระดับให้ประเทศเป็น ฐานการผลิตและการลงทุนที่มีศักยภาพและโดดเด่น

๑๐.๓ เพื่อเพิ่มบทบาทของไทยในเวทีโลกด้วยการส่งเสริมบทบาทที่สร้างสรรค์ของไทยในกรอบความร่วมมือต่างๆ รวมทั้งการสนับสนุนการขับเคลื่อนการพัฒนาภายใต้กรอบเป้าหมายการพัฒนาที่ยั่งยืน (Sustainable Development Goals: SDGs)

#### ๑.๓ แผนพัฒนากลุ่มจังหวัด

แผนพัฒนากลุ่มจังหวัดภาคใต้ฝั่งอ่าวไทย พ.ศ. ๒๕๖๑ - ๒๕๖๔

##### วิสัยทัศน์ (Vision)

“ศูนย์กลาง การเกษตร การท่องเที่ยวนานาชาติ มีระบบโลจิสติกส์ที่สมบูรณ์ เป็นมิตรกับสิ่งแวดล้อม ”

##### นิยามวิสัยทัศน์

ศูนย์กลางการเกษตร หมายถึง การมีความโดดเด่นในด้านใดด้านหนึ่ง เช่น ด้านปริมาณการผลิต (การปลูกหรือการเพาะเลี้ยง) ด้านการแปรรูป ด้านการตลาด หรือการสร้างมูลค่าทางเศรษฐกิจ

**ศูนย์กลางการท่องเที่ยวนานาชาติ** หมายถึง การมีความโดดเด่นในด้านจำนวนนักท่องเที่ยว และ รายได้จากนักท่องเที่ยวต่างชาติ

**มีระบบโลจิสติกส์ที่สมบูรณ์** หมายถึง การมีระบบคมนาคมที่เป็นเครือข่ายเชื่อมโยงกันทั้งทาง บก ทางอากาศ และทางน้ำ และเป็นปัจจัยพื้นฐานที่สนับสนุนการพัฒนา ด้านต่าง ๆ ของกลุ่มจังหวัด

**การเป็นมิตรกับสิ่งแวดล้อม** หมายถึง การพัฒนาในทุกด้านของกลุ่มจังหวัด จะต้องไม่สร้าง ปัญหา ต่อสิ่งแวดล้อม รวมทั้งต้องมียุทธศาสตร์การพัฒนาเพื่อป้องกัน หรือ แก้ไขปัญหาสิ่งแวดล้อมที่มีอยู่

#### **พันธกิจ (Mission)**

๑. พัฒนา การผลิต การแปรรูป และการบริหารจัดการ ปาล์มน้ำมัน ยางพารา และไม้ผล
๒. พัฒนาการประมง การเพาะเลี้ยงสัตว์น้ำเศรษฐกิจ รวมถึงการปศุสัตว์ที่สามารถสร้างความโดดเด่น
๓. พัฒนาทรัพยากรการท่องเที่ยว สร้างรูปแบบการท่องเที่ยวที่หลากหลาย การบริหารจัดการ และ สร้างเครือข่ายการท่องเที่ยวระหว่างกลุ่มจังหวัด
๔. พัฒนาระบบโครงสร้างพื้นฐาน การขนส่ง และโลจิสติกส์ เพื่อรองรับการพัฒนาของกลุ่มจังหวัด
๕. อนุรักษ์ทรัพยากรธรรมชาติ สิ่งแวดล้อม ศิลปวัฒนธรรม และสภาพสังคมที่ดี

#### **เป้าประสงค์รวม**

๑. กลุ่มจังหวัดเป็นศูนย์กลาง การผลิตและแปรรูป ยาพารา ปาล์มน้ำมัน ของประเทศ
๒. เป็นกลุ่มจังหวัดชั้นนำด้านการเพาะเลี้ยงสัตว์น้ำเศรษฐกิจ และการเลี้ยงสัตว์เศรษฐกิจที่มีความโดดเด่นในพื้นที่
๓. กลุ่มจังหวัดเป็นสถานที่ท่องเที่ยวนานาชาติ ที่มีคุณภาพ และมีความหลากหลาย ของรูปแบบการ ท่องเที่ยว
๔. มีระบบโครงสร้างพื้นฐาน และระบบโลจิสติกส์ที่มีศักยภาพในการรองรับการพัฒนาต่าง ๆ ของกลุ่ม
๕. กลุ่มจังหวัดมีทรัพยากรธรรมชาติที่สมบูรณ์ มีสิ่งแวดล้อม สภาพสังคมที่ดี

#### **ประเด็นยุทธศาสตร์**

**ยุทธศาสตร์ที่ ๑** พัฒนาการผลิต แปรรูป และการบริหารจัดการ พืชเศรษฐกิจหลัก

(ปาล์มน้ำมัน ยางพารา ไม้ผล)

**ยุทธศาสตร์ที่ ๒** การเพิ่มผลผลิตจากการประมงชายฝั่ง การเพาะเลี้ยงสัตว์น้ำเศรษฐกิจ และการ เลี้ยงสัตว์ เศรษฐกิจที่มีความโดดเด่นในพื้นที่

**ยุทธศาสตร์ที่ ๓** พัฒนาสู่การเป็นสถานที่ท่องเที่ยวนานาชาติ ที่มีคุณภาพ และมีความหลากหลาย ของรูปแบบการท่องเที่ยว

**ยุทธศาสตร์ที่ ๔** พัฒนาระบบโครงสร้างพื้นฐาน การขนส่ง และโลจิสติกส์ เพื่อรองรับการพัฒนา ของ กลุ่มจังหวัด

**ยุทธศาสตร์ที่ ๕** การพัฒนาสู่การเป็นเมืองสีเขียว และสังคมคุณภาพ

ยุทธศาสตร์การพัฒนาจังหวัดนครศรีธรรมราช

วิสัยทัศน์ (Vision) “นครแห่งอารยธรรม นำอยู่น่าเที่ยว การเกษตรและอุตสาหกรรมยั่งยืน”

คำนิยามวิสัยทัศน์

คำจากวิสัยทัศน์	หมายถึง
นครแห่งอารยธรรม	นครศรีธรรมราชเมืองที่มีความหลากหลายทางศาสนา พลเมืองอยู่ร่วมกันอย่างเอื้ออาทร มีแหล่งบ่มเพาะบุคคลด้วยด้วยสถาบันการเรียนรู้ทั้งในและนอกระบบ และมีประเพณี วัฒนธรรมที่สืบทอดอย่างยาวนาน
นำอยู่น่าเที่ยว	เมืองที่ปลอดภัยจากอาชญากรรม อุบัติภัย ภัยพิบัติทางธรรมชาติ ชุมชนเข้มแข็ง เป็นที่อยู่อาศัยชั้นดี และประชาชนมีความสุข มีสุขภาพอนามัยดี ชุมชนมีความมั่นคงทางอาหารสูง เป็นเมืองอาหารปลอดภัย เมืองสีเขียวที่เป็นมิตรกับสิ่งแวดล้อม เมืองพลังงานสะอาด เมืองที่มีการจัดการทรัพยากรธรรมชาติ น้ำ การบริหารจัดการสิ่งแวดล้อมอย่างยั่งยืน เมืองที่มีระบบสาธารณสุขโรค ระบบคมนาคมที่เชื่อมโยงทั้งทางบก ทางราง ทางน้ำ ทางอากาศอย่างครบวงจร ระบบโลจิสติกส์ได้มาตรฐาน ประชาชนมีความเป็นเจ้าบ้านที่ดี และเป็นคนมีอัธยาศัยไมตรีที่ดี เป็นเมืองแห่งท่องเที่ยวที่อบอุ่น
การเกษตรและอุตสาหกรรมยั่งยืน	นครศรีธรรมราชมีฐานเศรษฐกิจเข้มแข็งจากภายในจังหวัด เป็นแหล่งการผลิตทางการเกษตรที่มีความสมดุลของระบบนิเวศ และสภาพแวดล้อม มุ่งเน้นการผลิตที่มีคุณภาพ ปลอดภัย มีมาตรฐาน และเพิ่มมูลค่า ตรงตามความต้องการของผู้บริโภค และนำนวัตกรรม เทคโนโลยีอันทันสมัยมาประยุกต์ใช้ ส่งผลให้เกษตรกร ประชาชนชาวจังหวัดนครศรีธรรมราช มีงาน อาชีพ รายได้ การบริหารจัดการด้านโครงสร้างพื้นฐาน การผลิตทางการเกษตรที่มีประสิทธิภาพสูงสุดในเรื่อง ดิน น้ำ และระบบชลประทาน รวมทั้งการจัดสรรที่ดินทำกิน เป็นเมืองที่เน้นการจัดการด้านการส่งเสริมการผลิตพืช สัตว์ ประมง การพัฒนาศักยภาพเกษตรกรสู่ Smart Farmer การพัฒนาองค์กรเกษตรกร ให้เข้มแข็งการบริหารจัดการฟาร์มสู่ Smart Farm ระบบการวางแผนการผลิต เพื่อการสร้างมูลค่าผ่านการแปรรูปและ การพัฒนาตลาดสินค้าเกษตร ที่มีความยั่งยืนและเชื่อมโยงเครือข่ายด้านการตลาดทั้งภายในและภายนอกประเทศ มีการแปรรูปเพิ่มคุณค่า มูลค่าสินค้าเกษตรสร้างผลตอบแทนเชิงเศรษฐกิจ และการประยุกต์ใช้นวัตกรรมด้านการเกษตรคู่ขนานภูมิปัญญาท้องถิ่น เศรษฐกิจเติบโตจากการท่องเที่ยว เป็นแหล่งท่องเที่ยวทางวัฒนธรรมและธรรมชาติ นิเวศน์ป่าเขา และทางทะเล และการท่องเที่ยวทางพุทธศาสนา เศรษฐกิจจากฐานการค้า การลงทุน การบริการ และอุตสาหกรรมที่เป็นมิตรกับสิ่งแวดล้อม ที่เติบโต และแข่งขันได้

**๓.๒ จุดยืนการพัฒนาของจังหวัด (Positioning)**

จากข้อมูลการวิเคราะห์ศักยภาพของจังหวัด และกำหนดทิศทางการพัฒนายุทธศาสตร์ในภาพรวมของจังหวัดนครศรีธรรมราช ได้กำหนดจุดยืนการพัฒนาของจังหวัด ๓ ประเด็น ดังนี้

๑. เมืองสืบสานศิลปวัฒนธรรม สงบสุข น่าเที่ยว
๒. เมืองเกษตรนวัตกรรม และอุตสาหกรรมสีเขียว
๓. ศูนย์กลางการคมนาคมขนส่ง และกระจายสินค้าของภาคใต้

**๓.๓ เป้าประสงค์รวม (วัตถุประสงค์) (Objective)**

๑. เพิ่มรายได้จากการเกษตร อุตสาหกรรมและการท่องเที่ยว ยกกระดับมาตรฐานคุณภาพ
๒. ศิลปวัฒนธรรม และประเพณีมีการสืบสานอย่างต่อเนื่อง
๓. ทรัพยากรธรรมชาติและสิ่งแวดล้อมได้รับการจัดการอย่างมีประสิทธิภาพและยั่งยืน
๔. ประชาชนยึดหลักธรรมะในการดำเนินชีวิต และมีคุณภาพชีวิตที่ดีขึ้น

**๓.๔ ประเด็นยุทธศาสตร์ (Strategic Issue)**

๑. การบริหารจัดการเกษตรและอุตสาหกรรมสู่มาตรฐานครบวงจรและเป็นมิตรกับสิ่งแวดล้อม
๒. การพัฒนาการท่องเที่ยวบนพื้นฐานธรรมาภิบาล ธรรมชาติและศิลปวัฒนธรรม
๓. การบริหารจัดการทรัพยากรธรรมชาติและสิ่งแวดล้อมอย่างยั่งยืน
๔. การพัฒนาคน ชุมชน และสังคมให้น่าอยู่ เข้มแข็ง มั่นคงตามปรัชญาเศรษฐกิจพอเพียง

เป้าประสงค์รวม	ตัวชี้วัด	ข้อมูลพื้นฐาน		เป้าหมายรายปี			
		๒๕๕๙	๒๕๖๐	๒๕๖๑	๒๕๖๒	๒๕๖๓	๒๕๖๔
๑. เพิ่มรายได้จากการเกษตร อุตสาหกรรม และการท่องเที่ยว โดยควบคู่กับการยกระดับมาตรฐานคุณภาพ	๑.๑ รายได้จากผลิตภัณฑ์ภาคเกษตรที่ใช้เทคโนโลยี นวัตกรรม เพิ่มขึ้น ร้อยละ ๕ ต่อปี	N/A	N/A	๕	๕	๕	๕
	๑.๒ รายได้จากการท่องเที่ยวเกษตรเพิ่มขึ้น ร้อยละ ๕ ต่อปี	N/A	N/A	๕	๕	๕	๕
	๑.๓ ร้อยละของแปลง/ฟาร์มที่ได้รับการเตรียมความพร้อมและผ่านการรับรองมาตรฐาน GAP ร้อยละ ๘๐	๘๐	๘๐	๘๐	๘๐	๘๐	๘๐
	๑.๔ จำนวนแปลง/ฟาร์มที่ได้รับการเตรียมความพร้อมเข้าสู่มาตรฐานอินทรีย์ Organics ๒๔ แปลง/ฟาร์ม	๒๑	๒๑	๒๑	๒๒	๒๓	๒๔

เป้าประสงค์รวม	ตัวชี้วัด	ข้อมูลพื้นฐาน		เป้าหมายรายปี			
		๒๕๕๙	๒๕๖๐	๒๕๖๑	๒๕๖๒	๒๕๖๓	๒๕๖๔
	๑.๕ รายได้จากการท่องเที่ยวเพิ่มขึ้น ร้อยละ ๑๕ ต่อปี	N/A	N/A	๑๕	๑๕	๑๕	๑๕
๒. ศิลปวัฒนธรรม และ ประเพณีมีการสืบสานอย่างต่อเนื่อง	๒.๑ ระดับความสำเร็จของการดำเนินงานศิลปวัฒนธรรมและประเพณีสืบสานอย่างต่อเนื่อง	ระดับ ๕	N/A	* ระดับ ๕	ระดับ ๕	ระดับ ๕	ระดับ ๕
๓. ทรพยากรธรรมชาติและสิ่งแวดล้อมได้รับการจัดการอย่างมีประสิทธิภาพและยั่งยืน	๓.๑ ร้อยละของพื้นที่สีเขียวเพิ่มขึ้น	N/A	N/A	๒	๒	๒	๒
	๓.๒ ร้อยละของขยะมูลฝอยที่นำกลับมาใช้ประโยชน์	N/A	N/A	๓๐	๓๐	๓๐	๓๐
	๓.๓ ร้อยละของการใช้พลังงานลดลง	N/A	N/A	๓	๓	๓	๓
๔. ประชาชนยึดหลักธรรมะในการดำเนินชีวิต และมีความผูกพันกับวิถีชีวิตที่ดีขึ้น	๔.๑ ดัชนีชี้วัดคุณภาพชีวิตและความสุขมวลรวมของประชาชนเพิ่มขึ้น ปีละ ๒๓ หมู่บ้าน	๑๓๘	N/A	๒๓	๒๓	๒๓	๒๓

\* พิจารณาจากระดับความสำเร็จของการดำเนินงานด้านศิลปวัฒนธรรมและประเพณี ปลูกฝังให้ประชาชนรักศิลปวัฒนธรรม ประเพณีท้องถิ่น โดยเน้นกิจกรรมการสืบสาน สืบทอด ศิลปวัฒนธรรม ประเพณีของทุกองค์กรอย่างต่อเนื่องและมีส่วนร่วม

**ระดับคะแนน ๑** จัดประชุมเพื่อรวบรวมกิจกรรม/โครงการที่เกี่ยวข้องกับประเพณี ศิลปวัฒนธรรม กำหนดเป็นแผนปฏิบัติการด้านศิลปวัฒนธรรม และประเพณี ประจำปีงบประมาณ พ.ศ. ๒๕๖๐ และกำหนดเป้าหมายที่ชัดเจนของตัวชี้วัดผลสำเร็จต่างๆ

**ระดับคะแนน ๒** ดำเนินกิจกรรมตามแผนปฏิบัติการด้านศิลปวัฒนธรรมและประเพณีได้ครบถ้วน ร้อยละ ๑๐๐

**ระดับคะแนน ๓** มีรายงานสรุปผลการดำเนินงานแต่ละกิจกรรม/โครงการจากหน่วยงานที่ดำเนินการได้ครบถ้วน

**ระดับคะแนน ๔** สรุปประเมินผลสำเร็จในภาพรวมของแผนปฏิบัติการฯ ตามตัวชี้วัดที่กำหนดไว้ได้อย่างชัดเจน พร้อมอภิปรายผล และปัญหาอุปสรรค ข้อเสนอแนะในภาพรวม

**ระดับคะแนน ๕** จัดประชุมสัมมนาผลการดำเนินงานตามแผนปฏิบัติการต่างๆ ที่เกี่ยวข้อง และสามารถกำหนดแนวทางการสร้างความยั่งยืนด้านศิลปวัฒนธรรม ประเพณี เพื่อเสนอผู้บริหารกำหนดไว้ในยุทธศาสตร์การพัฒนารัฐบาลต่อไป



**ประเด็นยุทธศาสตร์ที่ ๑**  
**การบริหารจัดการเกษตรและอุตสาหกรรมสู่มาตรฐานครบวงจร และเป็นมิตรกับสิ่งแวดล้อม**

**๑. เป้าประสงค์ของประเด็นยุทธศาสตร์**

๑.๑ เป็นเมืองเกษตรสุขภาพ เกษตรคุณภาพ เกษตรนวัตกรรม ท่องเที่ยวเกษตร และเกษตรอุตสาหกรรมสีเขียวที่เป็นมิตรกับสิ่งแวดล้อม ได้รับการจัดการอย่างมีประสิทธิภาพ

**๒. ตัวชี้วัดและค่าเป้าหมาย**

เป้าประสงค์ เชิงยุทธศาสตร์	ตัวชี้วัด/ เป้าหมายรวม ๔ ปี	ข้อมูลพื้นฐาน		เป้าหมายรายปี			
		๒๕๕๙	๒๕๖๐	๒๕๖๑	๒๕๖๒	๒๕๖๓	๒๕๖๔
๒.๑ เป็นเมืองเกษตรสุขภาพ เกษตรคุณภาพ เกษตรนวัตกรรม ท่องเที่ยวเกษตร และเกษตรอุตสาหกรรมสีเขียวที่เป็นมิตรกับสิ่งแวดล้อม ได้รับการจัดการอย่างมีประสิทธิภาพ	๒.๑.๑ จำนวนผลิตภัณฑ์ที่เกิดจากการใช้เทคโนโลยีนวัตกรรม/๑	๑	๑	๑	๑	๑	๑
	๒.๑.๒ ร้อยละที่เพิ่มขึ้นของรายได้จากผลิตภัณฑ์ที่ใช้เทคโนโลยีนวัตกรรม/ร้อยละ ๒๕	N/A	N/A	๑๐	๑๕	๒๐	๒๕
	๒.๑.๓ ร้อยละที่เพิ่มขึ้นของรายได้จากการท่องเที่ยวเชิงเกษตร/ร้อยละ ๕	N/A	N/A	๕	๕	๕	๕
	๒.๑.๔ จำนวนนักท่องเที่ยวที่เพิ่มขึ้นจากการท่องเที่ยวเชิงเกษตร/ร้อยละ ๑	N/A	N/A	ร้อยละ ๑	ร้อยละ ๑	ร้อยละ ๑	ร้อยละ ๑
	๒.๑.๕ ร้อยละของแปลง/ฟาร์มที่ได้รับการเตรียมความพร้อมและผ่านการรับรองมาตรฐาน GAP/ร้อยละ ๘๐	๘๐	๘๐	๘๐	๘๐	๘๐	๘๐
	๒.๑.๖ จำนวนแปลง/ฟาร์มที่ได้รับการเตรียมความพร้อมสู่มาตรฐานอินทรีย์ Organics/๒๔แปลง	๒๑	๒๑	๒๑	๒๒	๒๓	๒๔

เป้าประสงค์ เชิงยุทธศาสตร์	ตัวชี้วัด/ เป้าหมายรวม ๕ ปี	ข้อมูลพื้นฐาน		เป้าหมายรายปี			
		๒๕๕๙	๒๕๖๐	๒๕๖๑	๒๕๖๒	๒๕๖๓	๒๕๖๔
	๒.๑.๗ ร้อยละ ๕ ของ สถานประกอบการที่ ได้รับการรับรอง อุตสาหกรรมสีเขียว/ ร้อยละ ๕	๕.๑๘	๕.๐๐	๕.๐๐	๕.๐๐	๕.๐๐	๕.๐๐

### ๓. กลยุทธ์

- ๓.๑ พัฒนาสินค้าเกษตร บริการทางการเกษตร การท่องเที่ยวเกษตรที่ได้มาตรฐานบนปัจจัยพื้นฐาน  
ด้านการเกษตรที่มีคุณภาพ การเรียนรู้เทคโนโลยีและนวัตกรรม
- ๓.๒ พัฒนาระบบการผลิต การเก็บเกี่ยว การเก็บรักษา การแปรรูป และพัฒนาผลผลิตต่อยอด  
เป็นเกษตรอุตสาหกรรมก้าวหน้าแบบครบวงจรอย่างมีประสิทธิภาพ
- ๓.๓ สร้างเครือข่ายความร่วมมือระหว่างภาครัฐ องค์กรชุมชน กลุ่มเกษตรกร พ่อค้าในการผลิต  
การตลาด และการกระจายสินค้าทางการเกษตร
- ๓.๔ พัฒนาระบบโลจิสติกส์ รองรับเป็นเมืองศูนย์กลางการคมนาคมขนส่งและกระจายสินค้า  
ทางการเกษตร
- ๓.๕ ส่งเสริมสถานประกอบการอุตสาหกรรมของจังหวัดให้พัฒนาระบบการผลิตที่มีมาตรฐาน  
และเป็นอุตสาหกรรม นวัตกรรมสีเขียว

### ประเด็นยุทธศาสตร์ที่ ๒

#### การพัฒนาการท่องเที่ยวบนพื้นฐานธรรมชาติ และศิลปวัฒนธรรม

#### ๑. เป้าประสงค์ของประเด็นยุทธศาสตร์

- ๑.๑ เพิ่มรายได้จากการท่องเที่ยว
- ๑.๒ แหล่งท่องเที่ยวได้รับการพัฒนาให้ได้มาตรฐาน
- ๑.๓ เพิ่มศักยภาพบุคลากรด้านการท่องเที่ยว

๒. ตัวชี้วัดและค่าเป้าหมาย

เป้าประสงค์ เชิงยุทธศาสตร์	ตัวชี้วัด/ เป้าหมายรวม ๔ ปี	ข้อมูลพื้นฐาน		เป้าหมายรายปี			
		๒๕๕๙	๒๕๖๐	๒๕๖๑	๒๕๖๒	๒๕๖๓	๒๕๖๔
๒.๑ เพิ่มรายได้จากการท่องเที่ยว	๒.๑.๑ ร้อยละของรายได้จากการท่องเที่ยวเพิ่มขึ้น/ร้อยละ ๑๕	N/A	N/A	๑๕	๑๕	๑๕	๑๕
๒.๒ แหล่งท่องเที่ยวได้รับการพัฒนาให้ได้มาตรฐาน	๒.๒.๑ จำนวนแหล่งท่องเที่ยวได้รับการพัฒนาให้ได้มาตรฐาน/๘ แห่ง	๓	N/A	๒	๒	๒	๒
๒.๓ เพิ่มศักยภาพบุคลากรด้านการท่องเที่ยว	๒.๓.๑ จำนวนบุคลากรด้านการท่องเที่ยวที่ได้รับการพัฒนาศักยภาพ/ไม่น้อยกว่า ๔๐๐ คน	๒๑๐	N/A	๑๐๐	๑๐๐	๑๐๐	๑๐๐

๓. กลยุทธ์

- ๓.๑ พัฒนาโครงสร้างพื้นฐาน พื้นที่ แหล่งท่องเที่ยวและสิ่งอำนวยความสะดวกเพื่อการท่องเที่ยวที่ได้มาตรฐาน
- ๓.๒ พัฒนาสินค้าและบริการให้มีคุณภาพ ได้มาตรฐาน มีความปลอดภัย เสริมสร้างโอกาสและศักยภาพการแข่งขัน ในตลาดการท่องเที่ยว
- ๓.๓ พัฒนาระบบการบริหารจัดการการและสื่อสารการตลาดท่องเที่ยวเชิงรุก ภายใต้ชื่อนครฯ ๓ ธรรม “นครแห่งธรรม ต่อด้าธรรมชาติ และวัฒนธรรม”
- ๓.๔ พัฒนาศักยภาพและยกระดับคุณภาพบุคลากร แรงงานรองรับการท่องเที่ยวที่ได้มาตรฐาน เกิดความประทับใจแก่ผู้มาเยือน

**ประเด็นยุทธศาสตร์ที่ ๓**  
**การบริหารจัดการทรัพยากรธรรมชาติและสิ่งแวดล้อมอย่างยั่งยืน**

๑. เป้าประสงค์ของประเด็นยุทธศาสตร์

- ๑.๑ ทรัพยากรธรรมชาติ น้ำ สิ่งแวดล้อม ได้รับการจัดการอย่างมีประสิทธิภาพและใช้อย่างยั่งยืน
- ๑.๒ การจัดการพลังงานอย่างมีประสิทธิภาพและใช้อย่างประหยัด

๒. ตัวชี้วัดและค่าเป้าหมาย

เป้าประสงค์ เชิงยุทธศาสตร์	ตัวชี้วัด/ เป้าหมายรวม ๔ ปี	ข้อมูลพื้นฐาน		เป้าหมายรายปี			
		๒๕๕๙	๒๕๖๐	๒๕๖๑	๒๕๖๒	๒๕๖๓	๒๕๖๔
๒.๑ ทรัพยากรธรรมชาติ น้ำ สิ่งแวดล้อมได้รับ การจัดการอย่างมี ประสิทธิภาพและใช้อย่าง ยั่งยืน	๒.๑.๑ ร้อยละของพื้นที่ สีเขียวเพิ่มขึ้น/ร้อยละ ๒	N/A	N/A	๒	๒	๒	๒
	๒.๑.๒ ร้อยละของขยะ มูลฝอยที่นำกลับมาใช้ ประโยชน์/ร้อยละ ๓๐	N/A	N/A	๓๐	๓๐	๓๐	๓๐
	๒.๑.๓ จำนวนของ องค์กรปกครองส่วน ท้องถิ่นที่ได้รับการ พัฒนาศักยภาพในการ จัดการภัยพิบัติ/๔๐	๒๐	๒๕	๒๙	๓๒	๓๘	๔๐
๒.๒ การจัดการพลังงาน อย่างมีประสิทธิภาพและ ใช้อย่างประหยัด	๒.๒.๑ ร้อยละของการ ใช้พลังงานลดลง/ร้อยละ ๓	N/A	N/A	๓	๓	๓	๓
	๒.๒.๒ การใช้พลังงาน ทดแทนเพิ่มขึ้น/๘๐ toe	N/A	N/A	๒๐	๒๐	๒๐	๒๐

๓. กลยุทธ์

- ๓.๑ พัฒนาระบบการจัดการทรัพยากรธรรมชาติ น้ำ และสิ่งแวดล้อมในชุมชนรองรับการเกษตร  
การท่องเที่ยวและการพัฒนาจังหวัดโดยการมีส่วนร่วมทุกภาคส่วน
- ๓.๒ อนุรักษ์ ป้องกัน ปั่นฟู ทรัพยากรธรรมชาติและสิ่งแวดล้อม เติบโตความสมบูรณ์ในระบบนิเวศ  
พื้นที่ป่า เขา ลำน้ำหลักและนิเวศทางทะเลจังหวัด
- ๓.๓ พัฒนาศักยภาพเครือข่ายในการจัดการภัยพิบัติ สาธารณภัยที่ยั่งยืน
- ๓.๔ ส่งเสริม สนับสนุน รมรงค์ และเสริมสร้างความสามารถในการพัฒนาสู่เมืองแห่งพลังงาน  
ทดแทน และการประหยัดพลังงาน

ประเด็นยุทธศาสตร์ที่ ๔

การพัฒนาคน ชุมชน และสังคมให้น่าอยู่ เข้มแข็ง มั่นคงตามปรัชญาเศรษฐกิจพอเพียง

๑. เป้าประสงค์ของประเด็นยุทธศาสตร์

- ๑.๑ ประชาชนได้รับสวัสดิการพื้นฐานอย่างทั่วถึงมีคุณภาพชีวิตที่ดี และมีความสุข
- ๑.๒ ประชาชนได้รับความมั่นคงปลอดภัย เป็นธรรม
- ๑.๓ การศึกษามีคุณภาพ ทัดเทียมกับค่ามาตรฐานการศึกษา
- ๑.๔ ชุมชนเข้มแข็งตามแนวปรัชญาของเศรษฐกิจพอเพียง

๒. ตัวชี้วัดและค่าเป้าหมาย

เป้าประสงค์ เชิงยุทธศาสตร์	ตัวชี้วัด/ เป้าหมายรวม ๔ ปี	ข้อมูลพื้นฐาน		เป้าหมายรายปี			
		๒๕๕๙	๒๕๖๐	๒๕๖๑	๒๕๖๒	๒๕๖๓	๒๕๖๔
๒.๑ ประชาชนได้รับ สวัสดิการพื้นฐานอย่าง ทั่วถึงมีคุณภาพชีวิตที่ดี และมีความสุข	๒.๑.๑ ดัชนีความมั่นคง ของมนุษย์	๘๐	๘๐	๘๐	๘๕	๙๐	๙๕
๒.๒ ประชาชนได้รับความ มั่นคงปลอดภัย เป็นธรรม	๒.๒.๑ อัตราการลดลงของ คดีอาชญากรรม ทุกประเภท	๘๐	๘๐	๘๐	๘๕	๙๐	๙๕
๒.๓ การศึกษามีคุณภาพ ทัดเทียมกับค่ามาตรฐาน การศึกษา	๒.๓.๑ ค่าเฉลี่ยคะแนน O-net ม.๓	N/A	N/A	๔๐	๔๕	๕๐	๕๕
	๒.๓.๒ ปีการศึกษาเฉลี่ย ของ คน จั ง หั ว ัด นครศรีธรรมราช สูงกว่าเกณฑ์มาตรฐาน ประเทศ	N/A	N/A	๙.๑	๙.๔	๙.๕	๙.๖
๒.๔ ชุมชนเข้มแข็งตาม แนวปรัชญาของเศรษฐกิจ พอเพียง	๒.๔.๑ ร้อยละของชุมชน เข้มแข็งตามแนวปรัชญา เศรษฐกิจพอเพียง	๓๐	๓๕	๔๐	๔๕	๕๐	๕๕

๓. กลยุทธ์

- ๓.๑ พัฒนาคนคุณภาพการให้บริการทางสังคม และการเข้าถึงสวัสดิการพื้นฐานของประชาชน  
อย่างทั่วถึง เป็นธรรมและมีคุณภาพชีวิตที่ดี
- ๓.๒ ส่งเสริมสุขภาพของประชาชนให้มีสุขภาพดีถ้วนหน้าและมีความสุข
- ๓.๓ สร้างความปรองดองสมานฉันท์ เสริมความมั่นคง ปลอดภัย เป็นธรรมแก่ประชาชน ชุมชน  
สังคม เป็น “นครที่น่าอยู่ ชุมชนเข้มแข็ง”
- ๓.๔ ยกกระดับคุณภาพการศึกษาทุกระดับให้ได้มาตรฐาน ให้เป็น “นครแห่งการเรียนรู้”
- ๓.๕ เสริมสร้างเศรษฐกิจชุมชนให้เข้มแข็ง มั่งคั่ง ยั่งยืน สร้างงาน สร้างอาชีพตามแนวปรัชญา  
ของเศรษฐกิจพอเพียง
- ๓.๖ พัฒนาระบบการจัดการวัฒนธรรม ประเพณี ศิลปะ ภูมิปัญญาแผ่นดิน ให้มีความยั่งยืน  
สร้างคุณค่าเพิ่มแก่จังหวัดและชุมชน
- ๓.๗ พัฒนาโครงสร้างพื้นฐาน และปัจจัยพื้นฐานเพื่อคุณภาพชีวิตที่ดีของประชาชน

## ๑.๔ ยุทธศาสตร์การพัฒนาขององค์กรปกครองส่วนท้องถิ่นในเขตจังหวัดนครศรีธรรมราช

วิสัยทัศน์ “องค์กรหลักในการพัฒนา ยึดหลักธรรมาภิบาล และปรัชญาเศรษฐกิจพอเพียง”

### ยุทธศาสตร์การพัฒนา

ยุทธศาสตร์การพัฒนาขององค์กรปกครองส่วนท้องถิ่นในเขตจังหวัดนครศรีธรรมราช

(พ.ศ. ๒๕๖๑-๒๕๖๔) ได้กำหนดขึ้นเพื่อให้สอดคล้องกับสภาพการณ์ในปัจจุบัน ภายใต้แนวคิด “หลักความพอเพียง” ตามแนวพระราชดำริฯ โดยอาศัยกรอบแนวทางจากยุทธศาสตร์การพัฒนาประเทศ แผนพัฒนาเศรษฐกิจและสังคมแห่งชาติ ฉบับที่ ๑๒ ยุทธศาสตร์การพัฒนากลุ่มจังหวัดภาคใต้ฝั่งอ่าวไทย ยุทธศาสตร์การพัฒนาจังหวัด นครศรีธรรมราช และภารกิจ ๖ ด้าน ขององค์กรปกครองส่วนท้องถิ่นตามแผนปฏิบัติการกำหนดขั้นตอนการกระจายอำนาจฯ มาตรา ๓๒(๑) รวมทั้งได้ทบทวนจากยุทธศาสตร์การพัฒนาขององค์กรปกครองส่วนท้องถิ่น ฉบับปี พ.ศ. ๒๕๖๐-๒๕๖๒ ประกอบด้วย ยุทธศาสตร์ พันธกิจ และเป้าหมายการพัฒนา ดังนี้

### ยุทธศาสตร์ที่ ๑ การพัฒนาเศรษฐกิจ

#### พันธกิจ

๑. พัฒนาศักยภาพเกษตรกรให้มั่งคั่งความรู้ตามแนวพระราชดำริเศรษฐกิจพอเพียง และ ส่งเสริมการสร้างเครือข่ายเกษตรกร

๒. พัฒนาอาชีพที่สอดคล้องกับบริบทของชุมชน และความต้องการของตลาด วิสาหกิจชุมชน สนับสนุนการใช้ภูมิปัญญาท้องถิ่นและส่งเสริมการนำเทคโนโลยีมาใช้ในการเพิ่มมูลค่าการผลิต ด้านการเกษตร อุตสาหกรรม และบริการ ฯลฯ

๓. ส่งเสริมการผลิตและจำหน่ายสินค้าเกษตรทั้งที่เป็นอาหาร มีโชอาหาร และพลังงานทดแทน

๔. สนับสนุนการจัดรูปที่ดินเพื่อการพัฒนาชุมชนเมืองและชนบท

๕. จัดให้มีระบบโครงสร้างพื้นฐานและแหล่งน้ำเพื่อการเกษตรอย่างทั่วถึงและเพียงพอ

๖. ฟื้นฟู ทรัพยากรเพื่อการท่องเที่ยว ทั้งแหล่งท่องเที่ยว บุคลากร ภาคการตลาด ประชาสัมพันธ์ การท่องเที่ยว เพื่อเสริมสร้างภาพลักษณ์ที่ดีของจังหวัด

๗. ส่งเสริมการลงทุน การพาณิชย์ และพัฒนาธุรกิจที่เกี่ยวข้องเนื่องกับการท่องเที่ยว

๘. ส่งเสริม สนับสนุนการวิจัยพัฒนาที่ผสมผสานภูมิปัญญาท้องถิ่นกับองค์ความรู้ใหม่ สนับสนุนการวิจัย และพัฒนาร่วมระหว่างนักวิชาการและชุมชน โดยให้ความสำคัญกับความสอดคล้องกับความต้องการ ภาคเศรษฐกิจชุมชน

๙. พัฒนาความเชื่อมโยงของระบบตลาด ระบบขนส่งและระบบโลจิสติกส์

#### เป้าหมายการพัฒนา

๑. รายได้ของชุมชนเพิ่มขึ้นเฉลี่ยร้อยละ ๑๐ ต่อปี

๒. ประชาชนได้ใช้ประโยชน์จากที่ดินอย่างเป็นธรรม ที่ดินมีคุณค่าและได้รับประโยชน์มากขึ้น

๓. จังหวัดนครศรีธรรมราชเป็นเมืองนำท่องเที่ยวติดอันดับของภาคใต้

๔. เศรษฐกิจเติบโตในอัตราที่เหมาะสมกับศักยภาพของจังหวัด โดยให้ความสำคัญกับการเพิ่มมูลค่า การค้า การลงทุนของจังหวัด

## ยุทธศาสตร์ที่ ๒ การบริหารจัดการทรัพยากรธรรมชาติ สิ่งแวดล้อมและพลังงาน

### พันธกิจ

๑. ฟื้นฟูพื้นที่ป่าและระบบนิเวศให้เกิดความอุดมสมบูรณ์
๒. ส่งเสริมการบริหารจัดการน้ำในพื้นที่ต้นน้ำและลุ่มน้ำอย่างมีประสิทธิภาพ โดยให้มีระบบ ช่วยตัดสินใจในการบริหารจัดการน้ำ ระบบพยากรณ์และเตือนภัยน้ำแล้งและน้ำท่วม รวมทั้งส่งเสริมให้มีระบบ การจัดการน้ำเสีย
๓. ส่งเสริมให้มีมาตรการควบคุมการท่องเที่ยวในแหล่งท่องเที่ยวธรรมชาติในชุมชน ให้อยู่ในขีดความสามารถรองรับของระบบนิเวศ
๔. ส่งเสริมการดำรงชีวิตตามวิถีไทย เพื่อปลูกฝังค่านิยมการบริโภค อย่างพอเพียงและยั่งยืน การสร้างเครือข่ายชุมชน เพื่อการอนุรักษ์ทรัพยากรธรรมชาติและสิ่งแวดล้อมชุมชน
๕. ส่งเสริมให้ชุมชน หมู่บ้านมีส่วนร่วมในการบริหารจัดการเพื่อลดมลพิษและควบคุมกิจกรรมที่ จะส่งผลกระทบต่อคุณภาพชีวิตและประชาชน เสริมสร้างประสิทธิภาพของกลไกการจัดการขยะชุมชน ขยะอันตราย ขยะอิเล็กทรอนิกส์ ขยะติดเชื้อ ส่งเสริมให้มีมาตรการสร้างแรงจูงใจให้เกิดการลดและคัดแยกขยะ ใน แหล่งกำเนิด สนับสนุนการสร้างธุรกิจจากขยะรีไซเคิล และสนับสนุนให้มีระบบเก็บขนและกำจัดขยะ แบบรวมศูนย์
๖. เสริมสร้างประสิทธิภาพในการกำจัด บำบัดมลพิษ ทั้งด้านวิชาการ บุคลากร และสร้างจิตสำนึก ของชุมชนในการมีส่วนร่วมติดตาม ตรวจสอบ เฝ้าระวัง แก้ไขปัญหาสิ่งแวดล้อม
๗. ส่งเสริมสนับสนุนครัวเรือน ชุมชน ใช้พลังงานทดแทน พลังงานทางเลือก พลังงานสะอาด
๘. สนับสนุนส่งเสริมการรังวัดและจัดทำแผนที่ เพื่อแสดงแนวเขตที่ดินของรัฐ
๙. ผลักดันให้มีระบบคุ้มครองสิทธิชุมชนและการแบ่งปันผลประโยชน์ที่เป็นธรรม อนุรักษ์ฟื้นฟู ความหลากหลายของพันธุกรรมท้องถิ่น เพื่อรักษา ปกป้องระบบนิเวศที่เชื่อมโยงวิถีชีวิตและวัฒนธรรมชุมชน

### เป้าหมายการพัฒนา

๑. ทรัพยากรธรรมชาติและสิ่งแวดล้อมมีความสมดุลเชิงนิเวศอย่างยั่งยืน ประชาชนมีการ ดำรงชีวิตอยู่อย่างมีความสุขภายใต้คุณภาพสิ่งแวดล้อมที่ดี
๒. ประชาชนมีจิตสำนึกและมีส่วนร่วมในการบริหารจัดการทรัพยากรธรรมชาติและสิ่งแวดล้อม
๓. ครัวเรือน ชุมชน มีทางเลือกในการใช้พลังงาน และมีพลังงานใช้อย่างเพียงพอ
๔. คุณภาพสิ่งแวดล้อมอยู่ในเกณฑ์มาตรฐาน

## ยุทธศาสตร์ที่ ๓ การพัฒนาสังคมและคุณภาพชีวิต

### พันธกิจ

๑. พัฒนาทรัพยากรมนุษย์และองค์กรภาคประชาสังคมให้มีศักยภาพเพื่อรองรับการพัฒนาในทุก
๒. พัฒนาคุณภาพการศึกษา กระบวนการเรียนรู้คู่คุณธรรม จริยธรรม จัดการศึกษาทั้งในและ นอกกระบบ สนับสนุนการจัดทำหลักสูตรท้องถิ่น ส่งเสริมให้เยาวชน ประชาชน ใช้ประโยชน์จากเทคโนโลยี สารสนเทศเชิงสร้างสรรค์อย่างฉลาดเพื่อเสริมสร้างการเรียนรู้
๓. สนับสนุนบุคลากรทางการศึกษาให้กับพื้นที่การศึกษาที่ขาดแคลน

๔. พัฒนาและปรับเปลี่ยนพฤติกรรมสุขภาพอนามัย พัฒนาสิ่งแวดล้อมชุมชนให้ถูกสุขลักษณะ
  ๕. พัฒนาบุคลากรทางการแพทย์และสาธารณสุข ส่งเสริมการบริหารจัดการแพทย์แผนไทย (แพทย์ทางเลือก) ทั้งในระดับชุมชนและสถานพยาบาล
  ๖. ป้องกัน ควบคุมการแพร่ระบาดของยาเสพติดเพื่อลดจำนวนผู้เสพยาและผู้เกี่ยวข้องให้น้อยลง
  ๗. ควบคุมการแพร่ระบาดของโรคติดต่อร้ายแรงและป้องกันการเกิดโรคไม่ติดต่อ เฝ้าระวัง ป้องกันปัญหาการป่วยและตายด้วยโรคอุบัติใหม่
  ๘. ส่งเสริมการจัดระเบียบชุมชน สังคม การรักษาความสงบเรียบร้อยและการบรรเทาสาธารณภัย เพื่อความปลอดภัยในชีวิตและทรัพย์สินของประชาชน
  ๙. พัฒนาการกีฬา เสริมสร้างโอกาสให้ประชาชนทุกกลุ่มออกกำลังกายและเล่นกีฬา จัดหาสถานที่จัดกิจกรรมออกกำลังกายและเล่นกีฬาอย่างทั่วถึง
  ๑๐. ส่งเสริมการทำงานบำรุงและรักษา ศิลปวัฒนธรรม จารีตประเพณี ภูมิปัญญาท้องถิ่น พัฒนาฟื้นฟู ต่อยอดแหล่งเรียนรู้ทางวัฒนธรรม เพื่อส่งเสริมการเรียนรู้ของเยาวชนและประชาชนและเผยแพร่สู่ สังคมโลก
  ๑๑. สงเคราะห์ และพัฒนาเด็ก เยาวชน สตรี คนชรา และผู้ด้อยโอกาสในสังคมให้มี คุณภาพชีวิตที่ดีและพึ่งพาตนเองได้
  ๑๒. สร้างกระบวนการมีส่วนร่วมเพื่อความเข้มแข็งของชุมชน สนับสนุนกระบวนการเรียนรู้ ชุมชน การจัดทำแผนแม่บทชุมชน ส่งเสริมกิจกรรมชุมชนเกษตรอุตสาหกรรมชุมชน และสวัสดิการชุมชน
- เป้าหมายการพัฒนา**
๑. ประชาชน/เยาวชน มีความรู้ มีคุณธรรม จริยธรรม ดำรงชีวิตได้อย่างปกติสุข
  ๒. ประชาชนได้รับสวัสดิการพื้นฐานอย่างทั่วถึงเป็นธรรม และมีความปลอดภัยในชีวิตและทรัพย์สิน
  ๓. ประชาชนมีคุณภาพชีวิตเพิ่มขึ้นทั้งทางร่างกาย จิตใจ สติปัญญา รวมทั้งมีอนามัยการเจริญพันธุ์ที่เหมาะสมในทุกช่วงวัย
  ๔. ประชาชนมีโอกาสในการเข้าถึงระบบสุขภาพที่มีคุณภาพเพิ่มขึ้น และปัจจัยเสี่ยงต่อสุขภาพลดลง

#### ยุทธศาสตร์ที่ ๔ การพัฒนาโครงสร้างพื้นฐาน

##### พันธกิจ

๑. พัฒนาเส้นทางคมนาคมภายในเขตพื้นที่รับผิดชอบให้ได้มาตรฐาน สะดวกปลอดภัยอย่างทั่วถึง
๒. พัฒนาระบบโครงสร้างพื้นฐานให้มีประสิทธิภาพและครบถ้วนเพียงพอ
๓. พัฒนาระบบสาธารณูปโภค สาธารณูปการขั้นพื้นฐานให้มีประสิทธิภาพอย่างทั่วถึงทุกพื้นที่

##### เป้าหมายการพัฒนา

๑. มีระบบโครงสร้างพื้นฐาน ที่ได้มาตรฐาน มีความสะดวก รวดเร็ว ปลอดภัย และเชื่อมโยง กับระบบขนส่งอื่น รวมทั้งเพียงพอต่อความต้องการของประชาชน
๒. มีระบบสาธารณูปโภค สาธารณูปการขั้นพื้นฐาน ที่มีประสิทธิภาพทั่วถึงทุกพื้นที่



## ยุทธศาสตร์ที่ ๕ การเสริมสร้างธรรมาภิบาลและการบริหารกิจการบ้านเมืองที่ดี

### พันธกิจ

๑. ทรนรงค์สร้างกระบวนการเรียนรู้ ปลุกฝังจิตสำนึก ค่านิยมตามหลักการปกครองระบอบประชาธิปไตยอันมีพระมหากษัตริย์เป็นประมุข เสริมสร้างวัฒนธรรมการเมืองแบบประชาธิปไตยและจิตสำนึกธรรมาภิบาลให้แก่เยาวชน ประชาชนทุกระดับ ทุกภาคส่วน
๒. พัฒนาการบริหารจัดการองค์กรตามหลักธรรมาภิบาลให้มีประสิทธิภาพและโปร่งใส สนับสนุนให้ใช้ทรัพยากรในการบริหารอย่างคุ้มค่า ปรับปรุงระบบข้อมูลและรูปแบบการให้บริการประชาชน ลด ขั้นตอนการทำงานเพื่ออำนวยความสะดวกแก่ประชาชน
๓. พัฒนาและส่งเสริมการจัดทำแผนพัฒนาท้องถิ่นที่ตอบสนองความต้องการในระดับชุมชน ภายใต้กระบวนการมีส่วนร่วมจากทุกภาคส่วน สนับสนุนให้มีระบบฐานข้อมูลกลางและระบบการติดตามและประเมินผล
๔. พัฒนาศักยภาพบุคลากรขององค์กรอย่างสม่ำเสมอและต่อเนื่อง เพื่อเสริมสร้าง ประสิทธิภาพในการปฏิบัติราชการ

### เป้าหมายการพัฒนา

๑. ประชาชนมีจิตสำนึกที่ดี มีส่วนร่วมในการพัฒนาท้องถิ่น
๒. องค์กรปกครองส่วนท้องถิ่นมีความพร้อมในการแก้ปัญหาและให้บริการประชาชน
๓. มีการบริหารจัดการที่โปร่งใสและมีประสิทธิภาพ และเพิ่มการมีส่วนร่วมของทุกภาคีในการพัฒนา

## ๑.๕ THAILAND ๔.๐

การจัดทำแผนพัฒนาท้องถิ่นต้องมีความสัมพันธ์กับไทยแลนด์ ๔.๐ โดยให้ความสำคัญกับการพัฒนา ด้านเทคโนโลยีกลุ่มอาหาร เกษตร และเทคโนโลยีชีวภาพ กลุ่มสาธารณสุข สุขภาพ และเทคโนโลยีทางการแพทย์ กลุ่มเครื่องมือ อุปกรณ์อัจฉริยะ หุ่นยนต์ และระบบเครื่องกลที่ใช้ระบบอิเล็กทรอนิกส์ควบคุม กลุ่มดิจิทัล เทคโนโลยีอินเทอร์เน็ตที่เชื่อมต่อและบังคับอุปกรณ์ต่างๆ ปัญญาประดิษฐ์และเทคโนโลยีสมองกลฝังตัว กลุ่มอุตสาหกรรมสร้างสรรค์ วัฒนธรรม และบริการที่มีมูลค่าสูง โดยรายละเอียดไทยแลนด์ ๔.๐ มีดังนี้

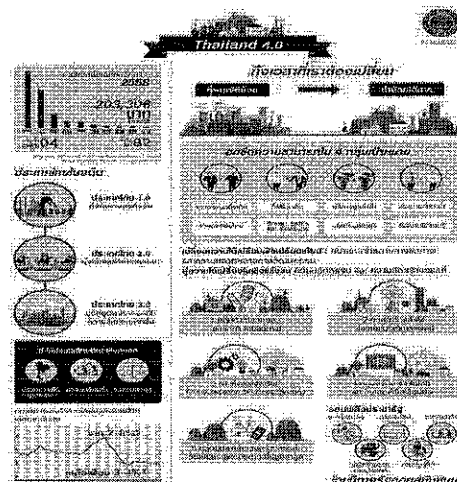

ประเทศไทย ๔.๐ ถือเป็นการพัฒนา เครื่องยนต์เพื่อขับเคลื่อนการเติบโตทางเศรษฐกิจชุดใหม่ (New Engines of Growth) ด้วยการเปลี่ยนแปลง ความได้เปรียบเชิงเปรียบเทียบ ของประเทศที่มีอยู่ ๒ ด้าน คือ ความหลากหลายเชิงชีวภาพ และ ความหลากหลายเชิงวัฒนธรรม ให้เป็นความได้เปรียบในเชิงแข่งขัน โดยการเติมเต็ม ด้วยวิทยาการ ความคิดสร้างสรรค์ นวัตกรรม วิทยาศาสตร์ เทคโนโลยี การวิจัยและพัฒนา แล้วต่อยอดความ ได้เปรียบเชิงเปรียบเทียบเป็น ๕ กลุ่มเทคโนโลยีและอุตสาหกรรมเป้าหมาย ประกอบด้วย

๑. กลุ่มอาหาร เกษตร และเทคโนโลยีชีวภาพ (Food, Agriculture & Bio-Tech) อาทิ เทคโนโลยีการเกษตร (Agritech) เทคโนโลยีอาหาร (Foodtech) เป็นต้น

๒. กลุ่มสาธารณสุข สุขภาพ และเทคโนโลยีทางการแพทย์ (Health, Wellness & Bio-Med) อาทิ เทคโนโลยีสุขภาพ (Healthtech) เทคโนโลยีการแพทย์ (Medtech) สปา (Spa) เป็นต้น

๓. กลุ่มเครื่องมือ อุปกรณ์อัจฉริยะ หุ่นยนต์ และระบบเครื่องกลที่ใช้ระบบอิเล็กทรอนิกส์ ควบคุม (Smart Devices, Robotics & Mechatronics) อาทิ เทคโนโลยีหุ่นยนต์ (Robotech) เป็นต้น

๔. กลุ่มดิจิทัล เทคโนโลยีอินเทอร์เน็ตที่เชื่อมต่อและบังคับอุปกรณ์ต่างๆ ปัญญาประดิษฐ์ และเทคโนโลยีสมองฝังตัว (Digital, IOT, Artificial intelligence & Embedded Technology) อาทิ เทคโนโลยีการเงิน (Fintech) อุปกรณ์เชื่อมต่อออนไลน์โดยไม่ต้องใช้คน (IoT) เทคโนโลยีการศึกษา (Edtech) อี-มาร์เก็ตเพลส (E-Market place) อี-คอมเมิร์ซ (E-Commerce) เป็นต้น

๕. กลุ่มอุตสาหกรรมสร้างสรรค์ วัฒนธรรม และบริการที่มีมูลค่าสูง (Creative, Culture & High Value Services) อาทิ เทคโนโลยีการออกแบบ (Designtech) ธุรกิจไลฟ์สไตล์ (Lifestyle Business) เทคโนโลยีการท่องเที่ยว (Traveltech) การเพิ่มประสิทธิภาพการบริการ (Service Enhancing) เป็นต้น

## ๒. ยุทธศาสตร์ของเทศบาลตำบลควนกลาง

### ๒.๑ วิสัยทัศน์

“เทศบาลตำบลควนกลางนำอยู่ เชิดชูคุณธรรม น้อมนำเศรษฐกิจพอเพียง ใส่ใจคุณภาพชีวิต สู่การพัฒนาที่ยั่งยืน”

### ๒.๒ ยุทธศาสตร์

ยุทธศาสตร์ที่ ๑	ด้านเศรษฐกิจ
ยุทธศาสตร์ที่ ๒	ด้านโครงสร้างพื้นฐาน
ยุทธศาสตร์ที่ ๓	ด้านคุณภาพชีวิตและสังคม
ยุทธศาสตร์ที่ ๔	ด้านการศึกษา กีฬา ศาสนา และวัฒนธรรม
ยุทธศาสตร์ที่ ๕	ด้านการบริหารจัดการทรัพยากรธรรมชาติและสิ่งแวดล้อม
ยุทธศาสตร์ที่ ๖	ด้านการบริหารจัดการที่ดี

## ๒.๓ เป้าประสงค์

๑. ส่งเสริมการประกอบอาชีพและกระจายรายได้ให้แก่ชุมชน เพื่อเสริมสร้างคุณภาพชีวิตที่ดีแก่ประชาชน
๒. ก่อสร้างระบบคมนาคม ระบบสาธารณสุข โภค สาธารณูปโภค มีประสิทธิภาพ ได้มาตรฐานอย่างทั่วถึง
๓. ประชาชนมีสุขภาพพลานามัยที่ดีขึ้น และได้รับบริการสาธารณสุขอย่างทั่วถึง
๔. เสริมสร้างสงบเรียบร้อยและความปลอดภัยในชีวิตและทรัพย์สินของประชาชน
๕. ส่งเสริมสนับสนุนการศึกษา การกีฬา ที่เหมาะสมกับประชาชนทุกกลุ่ม ตลอดจนการอนุรักษ์และพัฒนาศิลปวัฒนธรรมอันดีงาม และภูมิปัญญาท้องถิ่น
๖. พัฒนา บำรุงรักษา ที่สาธารณประโยชน์ ทรัพยากรธรรมชาติและสิ่งแวดล้อมให้เกิดประโยชน์สูงสุดต่อชุมชน
๘. บริหารจัดการอย่างเป็นระบบ โปร่งใส โดยยึดหลักคุณธรรมและการมีส่วนร่วมของประชาชน

## ๒.๔ ตัวชี้วัด

๑. ร้อยละ ๕๐ ของประชาชนมีรายได้เพิ่มขึ้น
๒. ร้อยละ ๘๐ มีระบบคมนาคม ระบบสาธารณสุข โภค สาธารณูปการ ได้มาตรฐาน
๓. ร้อยละ ๙๕ ของประชากรได้รับการรักษาพยาบาลเมื่อเจ็บป่วย
๔. ร้อยละ ๔๐ ของประชากรมีกิจกรรมด้านการรักษาความปลอดภัยในชีวิตทรัพย์สิน
๕. ร้อยละ ๙๐ ของประชากรได้รับการศึกษาตามเกณฑ์
๖. ร้อยละ ๘๐ ของประชากรเข้าร่วมกิจกรรมสาธารณะของท้องถิ่น
๗. ร้อยละ ๗๐ ของครัวเรือนมีส่วนร่วมในกิจกรรมทางประเพณีและวัฒนธรรมท้องถิ่น
๘. ร้อยละ ๕๐ ของครัวเรือนมีการกำจัดขยะอย่างถูกต้องสุขอนามัย
๙. ร้อยละ ๔๐ ของพื้นที่มีการปลูกต้นไม้หรือมีพื้นที่ได้รับการพัฒนาสิ่งแวดล้อม
๑๐. ร้อยละ ๙๐ ของจำนวนประชาชนได้รับบริการที่ดี สะดวก เสมอภาคและทั่วถึง
๑๑. ร้อยละ ๗๐ ของครัวเรือนมีช่องทางรับรู้ข้อมูลข่าวสาร

## ๒.๕ ค่าเป้าหมาย

๑. ประชาชนมีอาชีพและมีรายได้
๒. ด้านโครงสร้างพื้นฐานได้มาตรฐานครอบคลุมทุกพื้นที่
๓. ชุมชนน่าอยู่ประชาชนมีคุณภาพชีวิตที่ดี
๔. ชุมชนเข้มแข็งตำบลสันติสุข
๕. ประชาชนร่วมอนุรักษ์และใช้ทรัพยากรธรรมชาติอย่างคุ้มค่า
๖. ประชาชนมีส่วนร่วมและได้รับบริการอย่างเป็นธรรม

## ๒.๖ กลยุทธ์

	<u>กลยุทธ์ที่ ๑</u>	ส่งเสริม สนับสนุนการสร้างอาชีพให้กับประชาชนในท้องถิ่น
	<u>กลยุทธ์ที่ ๒</u>	ส่งเสริมการทำเกษตรตามแนวทฤษฎีใหม่นำเอาหลักปรัชญาเศรษฐกิจพอเพียงใช้ในการดำรงชีวิต
ระบายน้ำ	<u>กลยุทธ์ที่ ๓</u>	ก่อสร้าง บุกเบิก ปรับปรุง บำรุงรักษาทาง คมนาคม สะพาน เขื่อน ระบบ
ทั่วถึงทั้งตำบล	<u>กลยุทธ์ที่ ๔</u>	จัดให้มีไฟฟ้าใช้อย่างทั่วถึง ขยายเขตไฟฟ้าตามสภาพพื้นที่ให้ครอบคลุมและ
	<u>กลยุทธ์ที่ ๕</u>	ก่อสร้าง ปรับปรุง แหล่งน้ำอุปโภค บริโภค
	<u>กลยุทธ์ที่ ๘</u>	ส่งเสริมสนับสนุนให้เกิดความเข้มแข็งในชุมชนและสถาบันครอบครัว
ผู้ด้อยโอกาส	<u>กลยุทธ์ที่ ๙</u>	ส่งเสริมสนับสนุนการพัฒนาคุณภาพชีวิตเด็ก เยาวชน สตรี ผู้สูงอายุและ
ยาเสพติด	<u>กลยุทธ์ที่ ๑๐</u>	ส่งเสริมสนับสนุนการควบคุมโรคติดต่อ การป้องกัน และการแก้ไขปัญหา
	<u>กลยุทธ์ที่ ๑๑</u>	ส่งเสริมให้ท้องถิ่นมีความสามารถและมีศักยภาพในการสนับสนุนงานป้องกัน
	<u>กลยุทธ์ที่ ๑๒</u>	ส่งเสริม สนับสนุนการพัฒนาระบบการจัดการและป้องกันภัยพิบัติ
	<u>กลยุทธ์ที่ ๑๓</u>	ส่งเสริมและพัฒนาคุณภาพการจัดการศึกษาทุกประเภท และทุกระดับให้ได้
		มาตรฐานและเป็นไปตามความต้องการของท้องถิ่น
	<u>กลยุทธ์ที่ ๑๔</u>	ส่งเสริม สนับสนุนกิจกรรมด้านกีฬา นันทนาการให้กับประชาชนทุกระดับ
		และพัฒนาทักษะกีฬาสู่ความเป็นเลิศ
	<u>กลยุทธ์ที่ ๑๕</u>	ส่งเสริมทำนุบำรุงศาสนา ศาสนสถาน อนุรักษ์และสืบสานขนบธรรมเนียม
		ประเพณี ศิลปวัฒนธรรม และภูมิปัญญาท้องถิ่น
	<u>กลยุทธ์ที่ ๑๖</u>	ส่งเสริมการอนุรักษ์ฟื้นฟูและบริหารจัดการทรัพยากรธรรมชาติและสิ่งแวดล้อม
	<u>กลยุทธ์ที่ ๑๗</u>	ก่อสร้าง ปรับปรุงและบำรุงรักษาแหล่งน้ำธรรมชาติ
	<u>กลยุทธ์ที่ ๑๘</u>	การบริหารจัดการบ้านเมืองที่ดี
	<u>กลยุทธ์ที่ ๑๙</u>	ปรับปรุงจัดหาปัจจัยเครื่องมือเครื่องใช้และการพัฒนาอาคารสถานที่ตลอดจน
		สภาพแวดล้อมภายในสถานที่ปฏิบัติงาน

## ๒.๗ จุดยืนทางยุทธศาสตร์

เทศบาลตำบลควนกลาง ให้ความสำคัญต่อการดำเนินการแก้ไขปัญหาความเดือดร้อน และการพัฒนาคุณภาพชีวิตของประชาชนในพื้นที่ในด้านต่าง ๆ โดยเฉพาะการปรับปรุง พื้นฟูพัฒนาการจัดบริการสาธารณะ หรือโครงสร้างพื้นฐาน ซึ่งถือเป็นภารกิจหลักขององค์กรปกครองส่วนท้องถิ่น ตลอดจนการพัฒนาด้านการศึกษา อันเป็นรากฐานสำคัญต่อการพัฒนาคน พัฒนาประเทศ ให้มีคุณภาพสูง การพัฒนาที่ยั่งยืน ควบคู่กับการพัฒนาด้านสังคม เศรษฐกิจ สภาพแวดล้อมต่าง ๆ ที่เกี่ยวข้องโดยตรงกับชีวิตความเป็นอยู่ของประชาชน โดยยึดหลักการมีส่วนร่วม ความสอดคล้องกับนโยบายรัฐบาล และแผนพัฒนาระดับต่าง ๆ รวมถึงการพิจารณาวิเคราะห์สภาพปัญหา ความต้องการของประชาชน และความพึงพอใจของประชาชนที่มีต่อการพัฒนา เทศบาลตำบลควนกลาง จึงกำหนดจุดยืน ดังนี้

- ๑) Assessing เป็นการเก็บรวบรวมข้อมูลสถานภาพด้านบริษัทบริหารในปัจจุบัน
- ๒) Visioning เป็นการระบುವิสัยทัศน์ที่แสดงถึงความรับผิดชอบต่อสังคมของกิจการโดยคำนึงถึงทุนทางสังคมที่องค์กรมีอยู่
- ๓) Defining (Policies) เป็นการวางนโยบายด้าน CSR ที่เหมาะสม โดยคำนึงถึงความเชื่อมโยงและสอดคล้องกับการดำเนินธุรกิจอย่างรับผิดชอบต่อสังคม
- ๔) (Strategic) Positioning เป็นการกำหนดจุดยืนทางยุทธศาสตร์ความรับผิดชอบต่อสังคมที่สอดคล้องกับวิสัยทัศน์ สำหรับใช้เป็นกรอบในการดำเนินงาน CSR ของกิจการ

# สรุปขั้นตอนยุทธศาสตร์ Positioning

## Assessing

- สร้างความเข้าใจกับหน่วยงานที่เกี่ยวข้อง
- สร้างความเข้าใจกับฝ่ายต่างๆ ในองค์กรปกครองส่วนท้องถิ่น
- สร้างความเข้าใจกับประชาชน ศึกษาสำรวจปัญหา และความต้องการที่แท้จริง
- แต่งตั้งคณะทำงานฝึกอบรมเสริมสร้างความรู้

## จุดยืนทางยุทธศาสตร์ (Positioning)

- ของเทศบาลตำบลควนกลาง อำเภอพิปูน จังหวัดนครศรีธรรมราช
- ต้องมีเป้าหมาย เพื่อตอบสนองความต้องการของประชาชนในพื้นที่
- ต้องมีการบริหารยุทธศาสตร์
- ความสอดคล้องของยุทธศาสตร์ประเทศกับท้องถิ่น
- ภารกิจขององค์กรปกครองส่วนท้องถิ่นมีอยู่มาก
- ความสอดคล้องสิ่งที่ทำก็กับสิ่งที่ต้องการ
- ความต้องการของประชาชนซึ่งเป็นผู้รับบริการ
- ทรัพยากรมีจำกัด

## Visioning

- บทบาทขององค์กรปกครองส่วนท้องถิ่นและผู้ที่เกี่ยวข้อง
- ผู้บริหารท้องถิ่น
- ผู้นำนโยบาย ติดตามประเมินเจ้าหน้าที่ในองค์กรปกครองส่วนท้องถิ่น
- ร่วมเป็นคณะทำงาน ประสานงานระหว่างฝ่าย ประชาชนในท้องถิ่น และผู้รับบริการอื่นๆ
- สร้างบรรยากาศการทำงานที่ดีร่วมเป็นคณะทำงาน ให้ข้อมูล และร่วมกำหนดความต้องการปัจจัยความสำเร็จ

## Defining (Policies)

- ใช้จ่ายความสำเร็จ
- ผู้บริหารเทศบาล
- การริเริ่มความร่วมมือของเจ้าหน้าที่เทศบาล
- การมีส่วนร่วม ระดับการมีส่วนร่วมของประชาชน
- การประสานและสนับสนุนจากภาคีภาครัฐและเอกชน
- ระบบฐานข้อมูล
- การเผยแพร่ประชาสัมพันธ์

## (Strategic) Positioning

- การเชื่อมโยงการพัฒนาท้องถิ่นระหว่างพื้นที่
- ขององค์กรปกครองส่วนท้องถิ่นในเขตจังหวัด
- การประสานแผนพัฒนากับโครงการในศักยภาพ
- พัฒนาท้องถิ่นแบบบูรณาการทั้ง ภาครัฐ ภาคประชาสังคมและภาคเอกชนร่วมกัน

**๑. พัฒนาด้านเศรษฐกิจ**

๑. ส่งเสริม สนับสนุนการสร้างอาชีพให้กับประชาชนในท้องถิ่น
๒. ส่งเสริมการทำเกษตรตามแนวทฤษฎีใหม่ นำเอาหลักปรัชญาเศรษฐกิจพอเพียงใช้ในการดำรงชีวิต

**๒. พัฒนาด้านโครงสร้างพื้นฐาน**

๑. ก่อสร้าง บุกเบิก ปรับปรุง บำรุงรักษาทาง คมนาคม สะพาน เขื่อน ระบบระบายน้ำ
๒. จัดให้มีไฟฟ้าใช้อย่างทั่วถึง ขยายเขตไฟฟ้าตามสภาพพื้นที่ให้ครอบคลุมและทั่วถึงทั้งตำบล
๓. ก่อสร้าง ปรับปรุง แหล่งน้ำอุปโภค บริโภค

**๓. พัฒนาคุณภาพชีวิตและสังคม**

๑. ส่งเสริมสนับสนุนให้เกิดความเข้มแข็งในชุมชนและสถาบันครอบครัว
๒. ส่งเสริมสนับสนุนการพัฒนาคุณภาพชีวิตเด็ก เยาวชน สตรี ผู้สูงอายุและ ผู้ด้อยโอกาสและประชาชนทั่วไป
๓. การป้องกันและควบคุมโรคติดต่อ
๔. ป้องกันและกำจัดการแพร่ระบาดของยาเสพติดตลอดถึงการบำบัดฟื้นฟูทั้งทางด้านร่างกายและจิตใจแก่ผู้ติดยาเสพติด
๕. ส่งเสริมให้ท้องถิ่นมีความสามารถและมีศักยภาพในการสนับสนุนงานป้องกันและบรรเทาสาธารณภัยตลอดถึงการรักษาความสงบเรียบร้อยในท้องถิ่น
๖. ส่งเสริม สนับสนุนการพัฒนากระบวนการจัดการและป้องกันภัยพิบัติ

**๔. พัฒนาการศึกษากีฬา ศาสนา และวัฒนธรรม**

๑. ส่งเสริมสนับสนุนการจัดการศึกษาทั้งในและนอกระบบ
๒. ส่งเสริมสนับสนุนกิจกรรมด้านการศึกษาการออกกำลังกายและกีฬานันทนาการ
๔. ส่งเสริมสนับสนุนการพัฒนาคุณธรรม จริยธรรม ของเด็กเยาวชนและประชาชน
๕. ส่งเสริมอนุรักษ์และสืบสานขนบธรรมเนียม ศิลปวัฒนธรรมท้องถิ่น และภูมิปัญญาท้องถิ่น
๖. ส่งเสริมสนับสนุนการก่อสร้างและปรับปรุงสนามกีฬา

**๕. พัฒนการบริหารจัดการทรัพยากรธรรมชาติและสิ่งแวดล้อม**

๑. อนุรักษ์ฟื้นฟูทรัพยากรธรรมชาติ สิ่งแวดล้อมแบบยั่งยืน
๒. ส่งเสริมสนับสนุนให้ประชาชนมีจิตสำนึกในการร่วมกันอนุรักษ์ทรัพยากรธรรมชาติและสิ่งแวดล้อม
๓. ปรับปรุงภูมิทัศน์ในชุมชน
๔. จัดทำระบบกำจัดขยะมูลฝอยในชุมชน
๕. การป้องกันการรุกรานล่าคล่องสาธารณะและสาธารณะอื่น ๆ

**๖. พัฒนการบริหารจัดการที่ดี**

๑. ส่งเสริมสวัสดิการและการพัฒนาศักยภาพบุคลากรภายในองค์กร
๒. พัฒนา ปรับปรุงจัดหาเครื่องมือ เครื่องใช้ และพัฒนาสถานที่ปฏิบัติงาน
๓. พัฒนาปรับปรุงระบบบริหารจัดการองค์กรตามหลักการบริหารจัดการบ้านเมืองที่ดี
๔. พัฒนาและสร้างระบบการให้บริการที่ทันสมัย รวดเร็วและมีประสิทธิภาพ
๕. ปรับปรุงรูปแบบการทำงาน อำนวยความสะดวก ลดขั้นตอนกระบวนการทำงาน
๖. ส่งเสริมระบบประชาสัมพันธ์การดำเนินงานขององค์กร
๗. ให้ความรู้เกี่ยวกับระบบการเมืองการปกครองระบอบประชาธิปไตย

## ๒.๘ ความเชื่อมโยงของยุทธศาสตร์ในภาพรวม

การจัดทำแผนพัฒนาท้องถิ่น (พ.ศ.๒๕๖๑ – ๒๕๖๕) ของเทศบาลตำบลควนกลางมีความเชื่อมโยงของยุทธศาสตร์ในภาพรวม ดังนี้

### รายละเอียดแผนยุทธศาสตร์การพัฒนา

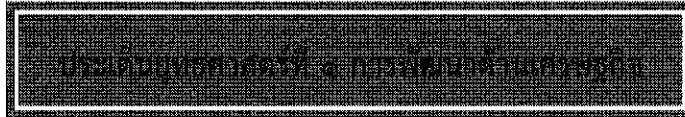

- ◆ **แนวทางพัฒนา**
  ๑. ส่งเสริม สนับสนุนการสร้างอาชีพให้กับประชาชนในท้องถิ่น
  ๒. ส่งเสริมการทำเกษตรตามแนวทฤษฎีใหม่ นำเอาหลักปรัชญาเศรษฐกิจพอเพียงใช้ในการดำรงชีวิต

- ◆ **เป้าประสงค์**
  ๑. ส่งเสริมการประกอบอาชีพและกระจายรายได้ให้แก่ชุมชน เพื่อเสริมสร้างคุณภาพชีวิตที่ดีแก่ประชาชน

### ตัวชี้วัดระดับเป้าประสงค์

๑. ร้อยละ ๕๐ ของประชาชนมีรายได้เพิ่มขึ้น

- ◆ **หน่วยงานรับผิดชอบ**

สำนักปลัด กองช่าง เทศบาลตำบลควนกลาง

- ◆ **ความเชื่อมโยง**

ยุทธศาสตร์จังหวัด : ยุทธศาสตร์ที่ ๑ การบริหารจัดการเกษตรและอุตสาหกรรมสู่มาตรฐานครบวงจรและเป็นมิตรกับสิ่งแวดล้อม

ยุทธศาสตร์การพัฒนากองศกรปกครองส่วนท้องถิ่นในเขตจังหวัดที่ ๑ : การพัฒนาเศรษฐกิจ

ประเด็นยุทธศาสตร์ที่ ๑ การพัฒนาด้านเศรษฐกิจ





- ◆ **แนวทางการพัฒนา**
๑. ก่อสร้าง บุกเบิก ปรับปรุง บำรุงรักษาทาง คมนาคม สะพาน เขื่อน ระบบระบายน้ำ
๒. จัดให้มีไฟฟ้าใช้อย่างทั่วถึง ขยายเขตไฟฟ้าตามสภาพพื้นที่ให้ครอบคลุมและทั่วถึงทั้ง
- ตำบล
๓. ก่อสร้าง ปรับปรุง แหล่งน้ำอุปโภค บริโภค

- ◆ **เป้าประสงค์**
๑. ก่อสร้างระบบคมนาคม ระบบสาธารณูปโภค สาธารณูปโภค มีประสิทธิภาพ ได้
- มาตรฐานอย่างทั่วถึง

**ตัวชี้วัดระดับเป้าประสงค์**

๑. ร้อยละ ๘๐ มีระบบคมนาคม ระบบสาธารณูปโภค สาธารณูปการ ได้มาตรฐาน

- ◆ **หน่วยงานรับผิดชอบ**
- กองช่าง เทศบาลตำบลควนกลาง

- ◆ **ความเชื่อมโยง**
- ยุทธศาสตร์จังหวัด : ยุทธศาสตร์ที่ ๒ การพัฒนาการท่องเที่ยวบนพื้นฐานธรรมะ ธรรมชาติ และ
- ศิลปวัฒนธรรม
- ยุทธศาสตร์การพัฒนางองค์กรปกครองส่วนท้องถิ่นในเขตจังหวัดที่ ๑ : การพัฒนาโครงสร้างพื้นฐาน
- ประเด็นยุทธศาสตร์ที่ ๑ การพัฒนาด้านโครงสร้างพื้นฐาน



- ◆ **แนวทางพัฒนา**
๑. ส่งเสริมสนับสนุนให้เกิดความเข้มแข็งในชุมชนและสถาบันครอบครัว
  ๒. ส่งเสริมสนับสนุนการพัฒนาคุณภาพชีวิตเด็ก เยาวชน สตรี ผู้สูงอายุและผู้ด้อยโอกาสและประชาชนทั่วไป
  ๓. การป้องกันและควบคุมโรคติดต่อ
  ๔. ป้องกันและกำจัดการแพร่ระบาดของยาเสพติดตลอดถึงการบำบัดฟื้นฟูทั้งทางด้านร่างกายและจิตใจแก่ผู้ติดยาเสพติด
  ๕. ส่งเสริมให้ท้องถิ่นมีความสามารถและมีศักยภาพในการสนับสนุนงานป้องกันและบรรเทาสาธารณภัยตลอดถึงการรักษาความสงบเรียบร้อยในท้องถิ่น
  ๖. ส่งเสริม สนับสนุนการพัฒนากระบวนการจัดการและป้องกันภัยพิบัติ

◆ **เป้าประสงค์**

๑. ประชาชนมีสุขภาพพลานามัยที่ดีขึ้น และได้รับการสาธารณสุขอย่างทั่วถึง
๒. เสริมสร้างสงบเรียบร้อยและความปลอดภัยในชีวิตและทรัพย์สินของประชาชน

**ตัวชี้วัดระดับเป้าประสงค์**

๑. ร้อยละ ๙๕ ของประชากรได้รับการรักษาพยาบาลเมื่อเจ็บป่วย
๒. ร้อยละ ๔๐ ของประชากรมีกิจกรรมด้านการรักษาความปลอดภัยในชีวิตทรัพย์สิน
๓. ร้อยละ ๙๐ ของประชากรได้รับการศึกษาตามเกณฑ์
๔. ร้อยละ ๘๐ ของประชากรเข้าร่วมกิจกรรมสาธารณะของท้องถิ่น

◆ **หน่วยงานรับผิดชอบ**

สำนักปลัด เทศบาลตำบลควนกลาง

◆ **ความเชื่อมโยง**

ยุทธศาสตร์จังหวัด : ยุทธศาสตร์ที่ ๔ การพัฒนาคน ชุมชน และสังคมให้น่าอยู่ เข้มแข็ง มั่นคงตามปรัชญาเศรษฐกิจพอเพียง

ยุทธศาสตร์การพัฒนางองค์กรปกครองส่วนท้องถิ่นในเขตจังหวัดที่ ๓ : การพัฒนาสังคมและคุณภาพชีวิต ประเด็นยุทธศาสตร์ที่ ๑ การพัฒนาคุณภาพชีวิตและสังคม



◆ **แนวทางพัฒนา**

๑. ส่งเสริมสนับสนุนการจัดการศึกษาทั้งในและนอกระบบ
๒. ส่งเสริมสนับสนุนกิจกรรมด้านการกีฬาการออกกำลังกายและกิจกรรมนันทนาการ
๓. ส่งเสริมสนับสนุนการพัฒนาคุณธรรม จริยธรรม ของเด็กเยาวชนและประชาชน
๔. ส่งเสริมอนุรักษ์และสืบสานขนบธรรมเนียม ศิลปวัฒนธรรมท้องถิ่น และภูมิปัญญาท้องถิ่น
๕. ส่งเสริมสนับสนุนการก่อสร้างและปรับปรุงสนามกีฬา

◆ **เป้าประสงค์**

๑. ประชาชนมีสุขภาพพลานามัยที่ดีขึ้น และได้รับการสาธารณสุขอย่างทั่วถึง
๒. เสริมสร้างสงบเรียบร้อยและความปลอดภัยในชีวิตและทรัพย์สินของประชาชน
๓. ส่งเสริมสนับสนุนการศึกษา การกีฬา ที่เหมาะสมกับประชาชนทุกกลุ่ม ตลอดจนการอนุรักษ์และพัฒนาศิลปวัฒนธรรมอันดีงาม และภูมิปัญญาท้องถิ่น

**ตัวชี้วัดระดับเป้าประสงค์**

๑. ร้อยละ ๙๐ ของประชากรได้รับการศึกษาตามเกณฑ์
๒. ร้อยละ ๘๐ ของประชากรเข้าร่วมกิจกรรมสาธารณะของท้องถิ่น
๓. ร้อยละ ๗๐ ของครัวเรือนมีส่วนร่วมในกิจกรรมทางประเพณีและวัฒนธรรมท้องถิ่น

◆ **หน่วยงานรับผิดชอบ**

สำนักปลัด เทศบาลตำบลควนกลาง

◆ **ความเชื่อมโยง**

ยุทธศาสตร์จังหวัด : ยุทธศาสตร์ที่ ๔ การพัฒนาคน ชุมชน และสังคมให้น่าอยู่ เข้มแข็ง มั่นคงตามปรัชญาเศรษฐกิจพอเพียง

ยุทธศาสตร์การพัฒนากองครักษ์ส่วนท้องถิ่นในเขตจังหวัดที่ ๓ : การพัฒนาสังคมและคุณภาพชีวิต  
ประเด็นยุทธศาสตร์ที่ ๑ การพัฒนาทางการศึกษา กีฬา ศาสนาและวัฒนธรรม



- ◆ **แนวทางพัฒนา** และสิ่งแวดล้อม
๑. อนุรักษ์ฟื้นฟูทรัพยากรธรรมชาติ สิ่งแวดล้อมแบบยั่งยืน
  ๒. ส่งเสริมสนับสนุนให้ประชาชนมีจิตสำนึกในการร่วมกันอนุรักษ์ทรัพยากรธรรมชาติและสิ่งแวดล้อม
  ๓. ปรับปรุงภูมิทัศน์ในชุมชน
  ๔. จัดทำระบบกำจัดขยะมูลฝอยในชุมชน
  ๕. การป้องกันการรุกรานทำลายล้างของสาธารณะและสาธารณะอื่น ๆ

- ◆ **เป้าประสงค์**
๑. พัฒนา บำรุงรักษา ที่สาธารณประโยชน์ ทรัพยากรธรรมชาติและสิ่งแวดล้อมให้เกิดประโยชน์สูงสุดต่อชุมชน

**ตัวชี้วัดระดับเป้าประสงค์**

๑. ร้อยละ ๕๐ ของครัวเรือนมีการกำจัดขยะอย่างถูกต้องสุขอนามัย
๒. ร้อยละ ๔๐ ของพื้นที่มีการปลูกต้นไม้หรือมีพื้นที่ได้รับการพัฒนาสิ่งแวดล้อม

- ◆ **หน่วยงานรับผิดชอบ**  
สำนักปลัด กองช่าง เทศบาลตำบลควนกลาง

- ◆ **ความเชื่อมโยง**
- ยุทธศาสตร์จังหวัด : ยุทธศาสตร์ที่ ๓ การบริหารจัดการทรัพยากรธรรมชาติและสิ่งแวดล้อมอย่างยั่งยืน  
ยุทธศาสตร์การพัฒนากองครักษ์ส่วนท้องถิ่นในเขตจังหวัดที่ ๒ : การพัฒนาทรัพยากรธรรมชาติและสิ่งแวดล้อมและพลังงาน  
ประเด็นยุทธศาสตร์ที่ ๕ การพัฒนาด้านการจัดการทรัพยากรธรรมชาติและสิ่งแวดล้อม



- ◆ **แนวทางพัฒนา**
  ๑. ส่งเสริมสวัสดิการและการพัฒนาศักยภาพบุคลากรภายในองค์กร
  ๒. พัฒนา ปรับปรุงจัดหาเครื่องมือ เครื่องใช้ และพัฒนาสถานที่ปฏิบัติงาน
  ๓. พัฒนาและสร้างระบบการให้บริการที่ทันสมัย รวดเร็วและมีประสิทธิภาพ
  ๔. ปรับปรุงรูปแบบการทำงาน อำนวยความสะดวก ลดขั้นตอนกระบวนการทำงาน
  ๕. ส่งเสริมระบบประชาสัมพันธ์การดำเนินงานขององค์กร
  ๖. ให้ความรู้เกี่ยวกับระบบการเมืองการปกครองระบอบประชาธิปไตย

- ◆ **เป้าประสงค์**

๑. บริหารจัดการอย่างเป็นระบบ โปร่งใส โดยยึดหลักคุณธรรมและการมีส่วนร่วมของประชาชน

- ◆ **ตัวชี้วัดระดับเป้าประสงค์**

๑. ร้อยละ ๙๐ ของจำนวนประชาชนได้รับบริการที่ดี สะดวก เสมอภาคและทั่วถึง
๒. ร้อยละ ๗๐ ของครัวเรือนมีช่องทางรับรู้ข้อมูลข่าวสาร

- ◆ **หน่วยงานรับผิดชอบ**

สำนักปลัด กองช่าง เทศบาลตำบลควนกลาง

- ◆ **ความเชื่อมโยง**

ยุทธศาสตร์จังหวัด : ยุทธศาสตร์ที่ ๔ การพัฒนาคน ชุมชน และสังคมให้น่าอยู่ เข้มแข็ง มั่งคั่ง  
ตามปรัชญาเศรษฐกิจพอเพียง

ยุทธศาสตร์การพัฒนางค์กรปกครองส่วนท้องถิ่นในเขตจังหวัดที่ ๕ : การเสริมสร้างธรรมาภิบาลและการบริหารจัดการบ้านเมืองที่ดี

ประเด็นยุทธศาสตร์ที่ ๖ การพัฒนาการบริหารจัดการที่ดี

# โครงสร้างงานเชื่อมโยงแผนยุทธศาสตร์การพัฒนาเทศบาลตำบล พ.ศ. ๒๕๖๑-๒๕๖๕

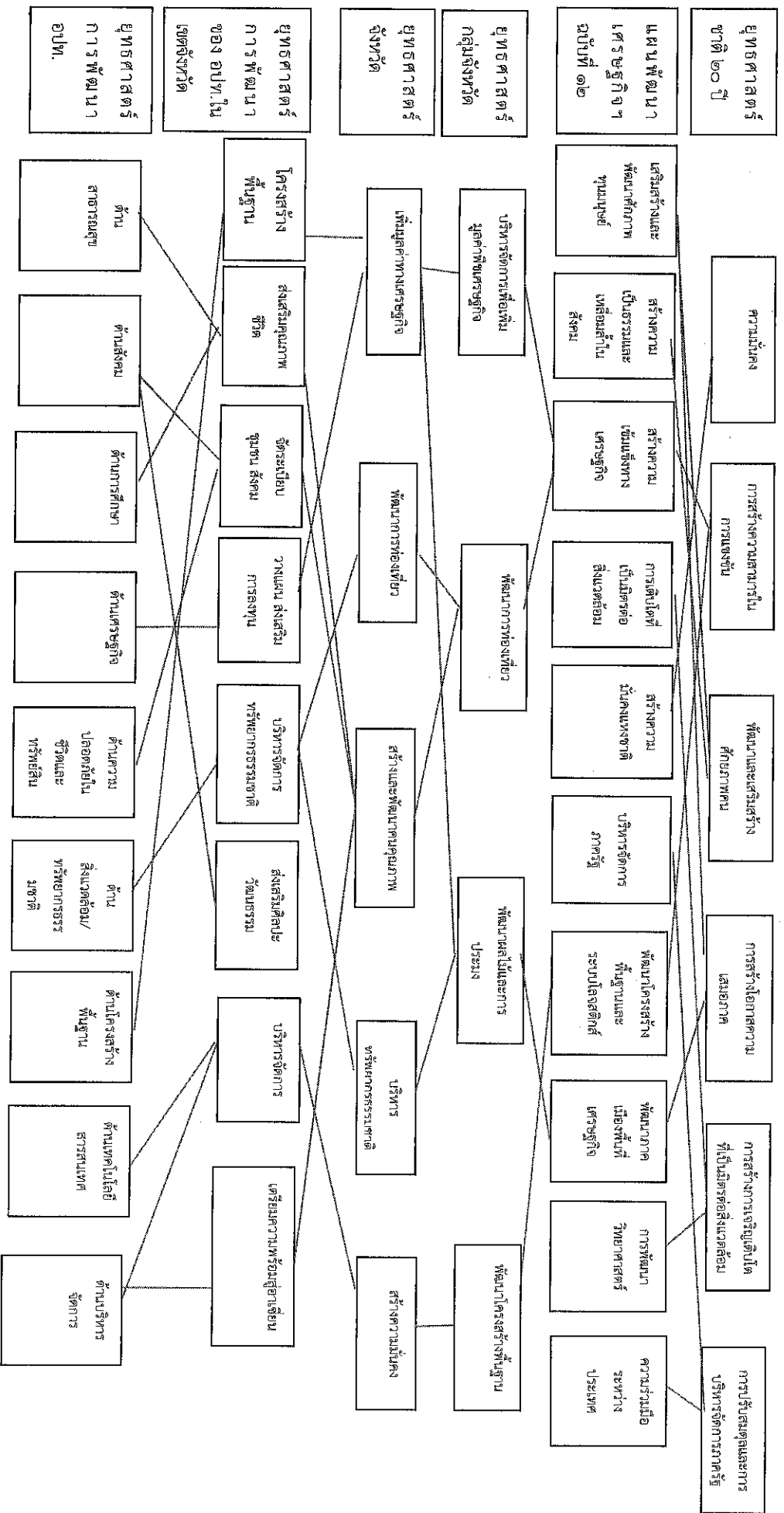

ความเชื่อมโยงยุทธศาสตร์การพัฒนาจังหวัดกับยุทธศาสตร์การพัฒนาขององค์กรปกครองส่วนท้องถิ่น  
 โครงสร้างเชื่อมโยงยุทธศาสตร์การพัฒนายุทธศาสตร์การพัฒนาเทศบาลตำบล พ.ศ. ๒๕๖๑-๒๕๖๕

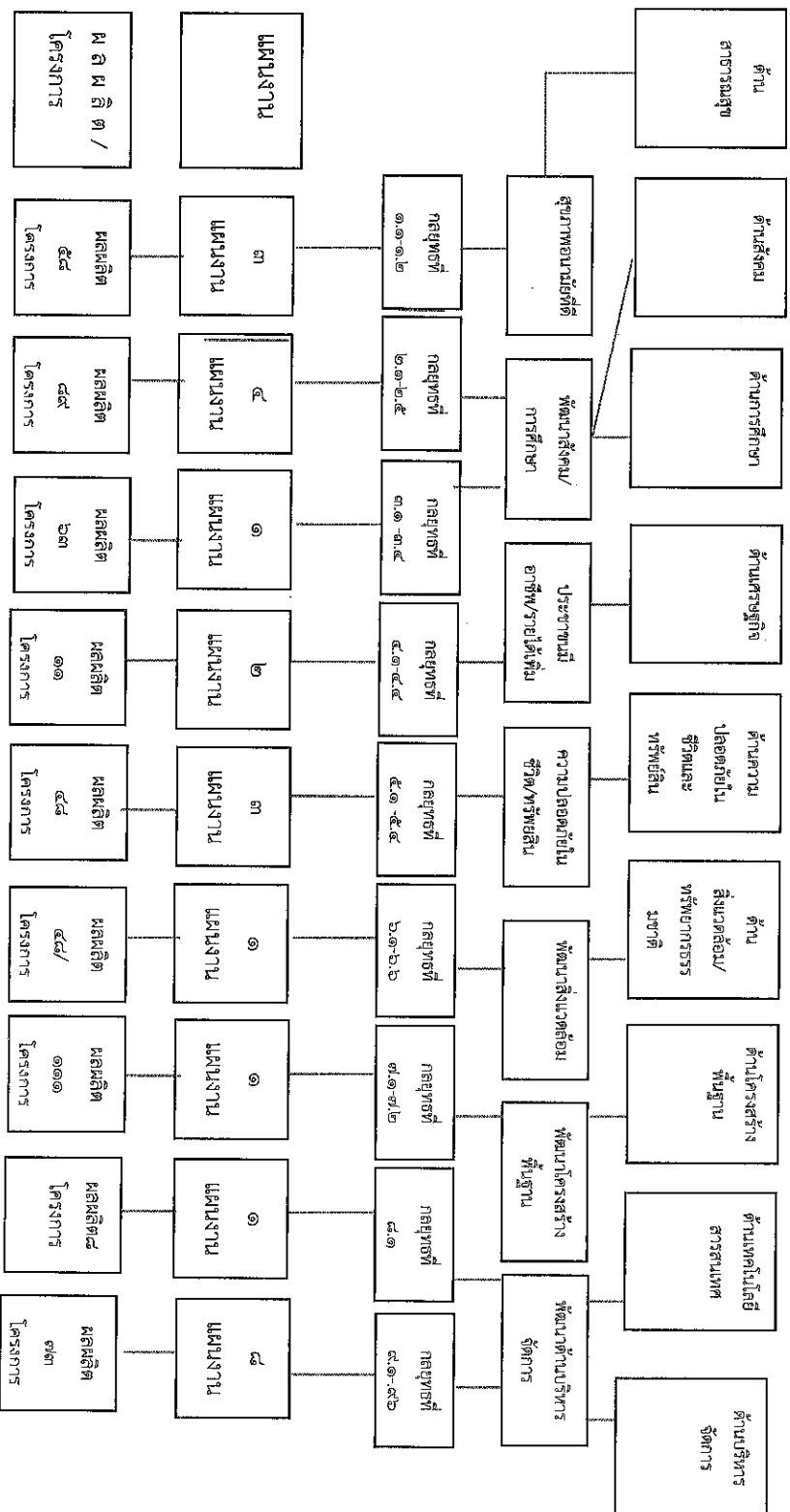

๓.๕ แผนผังยุทธศาสตร์(Strategic map)

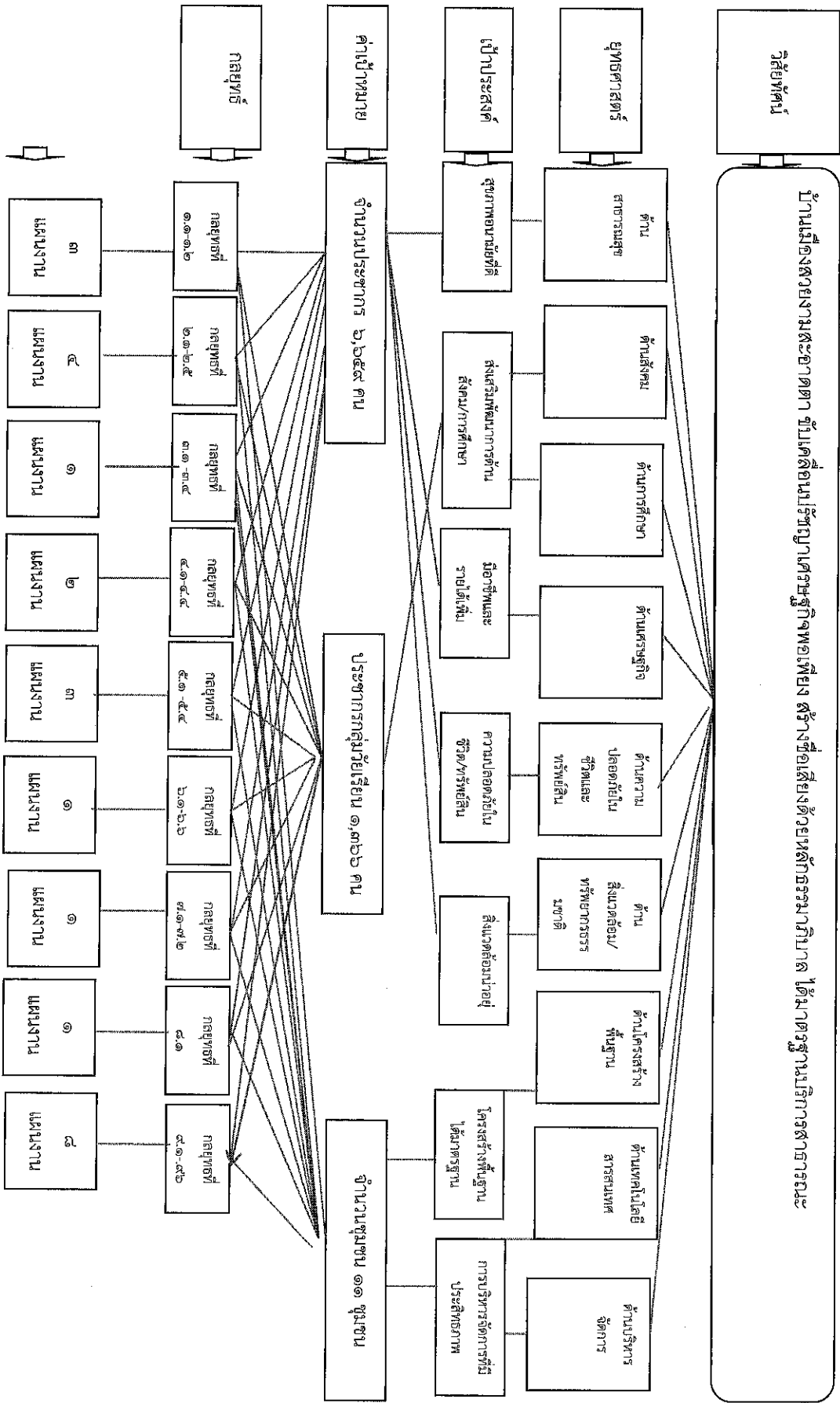



รายละเอียดยุทธศาสตร์

ความเชื่อมโยง กับยุทธศาสตร์ จังหวัด	ยุทธศาสตร์ อปท. ในเขต จังหวัด	ยุทธศาสตร์ อปท.	เป้าประสงค์	ตัวชี้วัด/ โครงการ	ค่าเป้าหมาย				ความก้าวหน้า ของเป้าหมาย	กลยุทธ์	ผลผลิต/ โครงการ	หน่วยงาน รับผิดชอบ	หน่วย
					๒๕๖๑	๒๕๖๒	๒๕๖๓	๒๕๖๔					
การสร้างและ พัฒนาคนคุณภาพ สังคมน่าอยู่ คุณภาพชีวิต ด้วย ปรัชญาของเศรษฐกิจพอเพียง	การส่งเสริม คุณภาพชีวิต	การพัฒนา ด้าน สาธารณสุข	ดำเนินการให้ ประชาชนมี สุขภาพอนามัยที่ ดี	ร้อยละของ ประชาชนในการ เข้าถึงการมี สุขภาพอนามัยที่ ดี	๔๐	๖๐	๘๐	๑๐๐	เพิ่มขึ้นร้อยละ ๒๐ ต่อปี	๑. จัดให้มี บริการด้าน สาธารณสุข และพัฒนา ระบบบริหาร สาธารณสุข รวมทั้งระบบ การดำเนินการ โดยอาสาสมัคร ร่วมของ ประชาชน	จำนวน ๕๘ โครงการ	กอง สาธารณสุข	งานพัฒนา ชุมชน
										๒. สนับสนุนให้ มีแนวทางการ พัฒนาสุขภาพ เชิงรุก โดย มุ่งเน้นและ ส่งเสริม สุขภาพ การ ป้องกันและ การควบคุม โรค การฟื้นฟู สุขภาพฯ			

ความเชื่อมโยง กับยุทธศาสตร์ จังหวัด	ยุทธศาสตร์ อปท. ในเขต จังหวัด	ยุทธศาสตร์ อปท.	เป้าประสงค์	ตัวชี้วัด ผลผลิต/ โครงการ	ค่าเป้าหมาย				ความก้าวหน้า	กลยุทธ์	ผลผลิต/ โครงการ	หน่วยงาน รับผิดชอบ หลัก	หน่วย สนับสนุน
					๒๕๖๑	๒๕๖๒	๒๕๖๓	๒๕๖๔					
การสร้างและ พัฒนาคุณภาพ สังคมให้อยู่ คุณภาพที่ดี ด้วย ปรัชญาของเศรษฐกิจพอเพียง	การส่งเสริม ศิลปะ วัฒนธรรม จารีตประเพณี และภูมิปัญญา ท้องถิ่น	ด้านสังคม	ดำเนินการและ ส่งเสริมการพัฒนา ด้านสังคมและ การศึกษาศาสนา การศึกษาระดับ คุณภาพการศึกษา ของประชาชนทุก ระดับอย่างทั่วถึง รวมทั้งปลูกฝังและ ส่งเสริมใน ประชาชนมี คุณธรรมตลอด จนสร้างควา มตระหนักรู้และ อนุรักษ์วัฒนธรรม และภูมิปัญญา ท้องถิ่น ตลอดจน ดำเนินการเพื่อให้ ประชาชนมีการ พัฒนาการอย่าง มีคุณภาพและ เพียงพอ	ร้อยละของ ประชาชนที่เข้า ร่วมกิจกรรม ส่งเสริมและการ ส่งเสริมและ พัฒนาด้านสังคม และคุณภาพชีวิต ประชาชนทุก ระดับ	๗๐	๘๐	๙๐	๑๐๐	เพิ่มขึ้นเมื่อตรา ร้อยละ ๑๐ ต่อไป	ส่งเสริม กิจกรรมทาง ศาสนา และ เสริมสร้าง คุณธรรม และ จริยธรรม	จำนวน ๙๐ โครงการ โครงการ	กองการศึกษา หลัก	กอง สาธารณสุข งานพัฒนา ชุมชน

ความเชื่อมโยง กับยุทธศาสตร์ จังหวัด	ยุทธศาสตร์ อปท.ในเขต จังหวัด	ยุทธศาสตร์ อปท.	เป้าประสงค์	ตัวชี้วัด ผลผลิต/ โครงการ	ค่าเป้าหมาย				ความก้าวหน้า	กลยุทธ์	ผลผลิต/ โครงการ	หน่วยงาน รับผิดชอบ	หน่วย
					๒๕๖๑	๒๕๖๒	๒๕๖๓	๒๕๖๔					
										ส่งเสริมและ พัฒนาการศึกษา เพื่อให้นักเรียน มีมาตรฐาน และเพื่อเข้ามา ซึ่งการแก้ไข ปัญหา สังคม ด้านอื่นๆ			
										ส่งเสริม สนับสนุน กิจกรรม เกี่ยวกับเด็ก สตรี เยาวชน และ ครอบครัว ตลอดจน ส่งเสริมด้าน สวัสดิการ และ นันทนาการ ให้ประชาชน ทุกกลุ่มวัย อย่างทั่วถึง			
										ส่งเสริม สนับสนุน กองทุนต่าง ๆ ตามนโยบาย			

ความเชื่อมโยง กับยุทธศาสตร์ จังหวัด	ยุทธศาสตร์ อปท. ในเขต จังหวัด	ยุทธศาสตร์ อปท.	เป้าประสงค์	ตัวชี้วัด ผลผลิต/ โครงการ	ค่าเป้าหมาย				ความก้าวหน้า ของเป้าหมาย	กลยุทธ์	ผลผลิต/ โครงการ	หน่วยงาน รับผิดชอบ หลัก	หน่วย สนับสนุน
					๒๕๖๑	๒๕๖๒	๒๕๖๓	๒๕๖๔					
การสร้างและ พัฒนาบุคลากร พัฒนาให้อยู่ คุณภาพชีวิต ปรัชญาของเศรษฐกิจ พอเพียง	ด้านการ ส่งเสริม คุณภาพชีวิต	ด้าน การศึกษา	ดำเนินการและ ส่งเสริมการพัฒนา ด้านสังคมและ การศึกษา โดย การยกระดับ คุณภาพการศึกษา ของประชาชนทุก ระดับอย่างทั่วถึง ส่งเสริมปลูกฝังและ ส่งเสริมใน ประชาชนให้มี คุณธรรม จริยธรรมตลอด จนสร้างคน ดีมีคุณ คุณธรรมและ อนุรักษ์วัฒนธรรม และภูมิปัญญา ท้องถิ่น ตลอดจน ดำเนินการเพื่อให้ ประชาชนมีการ พัฒนาการอย่าง มีคุณภาพและ เพียงพอ	ร้อยละของ ประชากรที่รับรู้ การพัฒนาและ ยกระดับทาง ศึกษา	๓๐	๘๐	๙๐	๑๐๐	เพิ่มขึ้นร้อยละ ๑๐	เตรียมความ พร้อมให้เด็ก ก่อนวัยเรียน	จำนวน ๖๓ โครงการ	กองการศึกษา หลัก	

ความเชื่อมโยง กับยุทธศาสตร์ จังหวัด	ยุทธศาสตร์ อปท. ในเขต จังหวัด	ยุทธศาสตร์ อปท.	เป้าประสงค์	ตัวชี้วัด/ โครงการ	ค่าเป้าหมาย				ความก้าวหน้า	กลยุทธ์	ผลผลิต/ โครงการ	หน่วยงาน รับผิดชอบ	หน่วย สนับสนุน
					๒๕๖๑	๒๕๖๒	๒๕๖๓	๒๕๖๔					
										ส่งเสริมและ บำรุงด้าน การศึกษา ให้กับโรงเรียน ที่อยู่ในพื้นที่ เขตเทศบาล วังใหม่ รวมทั้ง ส่งเสริม พัฒนาเด็ก			
										ส่งเสริมการ เรียนรู้ตลอด ชีวิตและ ปลูกฝังให้ เยาวชน อ่าน ออกเขียนได้ ตามนโยบาย รัฐบาล			
										ส่งเสริม การศึกษาให้ เด็กนักเรียน นักศึกษานักเรียน ผู้ด้อยโอกาส			

ความเชื่อมโยง กับยุทธศาสตร์ จังหวัด	ยุทธศาสตร์ อปท. ในเขต จังหวัด	ยุทธศาสตร์ อปท.	เป้าประสงค์	ตัวชี้วัด ผลผลิต/ โครงการ	ค่าเป้าหมาย				ความก้าวหน้า	กลยุทธ์	ผลผลิต/ โครงการ	หน่วยงาน รับผิดชอบ	หน่วย สนับสนุน
					๒๕๖๑	๒๕๖๒	๒๕๖๓	๒๕๖๔					
การเพิ่มมูลค่าทางเศรษฐกิจด้วยผลผลิตและการพัฒนาเกษตรกรรมอุตสาหกรรมและการเกษตรและทุนทางปัญญา	การวางแผนการส่งเสริมการลงทุนพาณิชย์ยกรรมและการท่องเที่ยว	ด้านเศรษฐกิจ	ดำเนินการให้ประชาชนมีอาชีพและมีรายได้เพิ่ม	ร้อยละ ๒๕ ของประชากรที่ได้รับบริการพัฒนาอาชีพและยกระดับคุณภาพชีวิต	๗๐	๘๐	๙๐	๑๐๐	ร้อยละ ๑๐	สนับสนุนด้านการพัฒนาอาชีพชุมชน ให้ประชาชนมีรายได้เพิ่มขึ้น	จำนวน ๑๑ โครงการ	-งานพัฒนาชุมชน -กองสาธารณสุข	สำนักปลัด
										พัฒนาระบบบริหารจัดการเศรษฐกิจชุมชน โดยตั้งทีมงานด้านตลาดวิสาหกิจชุมชนและส่งเสริมเศรษฐกิจชุมชนตามแนวทางเศรษฐกิจพอเพียง			

ความเชื่อมโยง กับยุทธศาสตร์ จังหวัด	ยุทธศาสตร์ อปท. ในเขต จังหวัด	ยุทธศาสตร์ อปท.	เป้าประสงค์	ตัวชี้วัด ผลผลิต/ โครงการ	ค่าเป้าหมาย				ความก้าวหน้า	กลยุทธ์	ผลผลิต/ โครงการ	หน่วยงาน รับผิดชอบ	หน่วย สนับสนุน
					๒๕๖๑	๒๕๖๒	๒๕๖๓	๒๕๖๔					
การสร้างและ พัฒนาคุณภาพ สังคมมาอยู่ คู่คุณภาพชีวิต ด้วย ปรัชญาของเศรษฐกิจพอเพียง	การจัด ระเบียบชุมชน / สังคม และ การศึกษา ความสงบ เรียบร้อย	ด้านความ ปลอดภัยใน ชีวิตและ ทรัพย์สิน	ดำเนินการเพื่อ ความปลอดภัยใน ชีวิตและ ทรัพย์สินของ ประชาชน	จำนวนชุมชนที่ ดำเนินการโดย ก.บ.ค.ว.ม. ปลอดภัยในชีวิต และทรัพย์สิน ของประชาชน	๕	๗	๙	๑๑	เพิ่มชี้เป้าและ ๒ ชุมชน	พัฒนาระบบ เตือนภัยและ เตรียมความ พร้อมและฝึก ปฏิบัติเพื่อ บรรเทาสา ธารณภัยและ ฝึกซ้อมแผน ป้องกันภัย ฝ่ายพลเรือน	จำนวน ๔๕๕ โครงการ	งานป้องกันฯ หลัก	กอง สาธารณสุข
										ป้องกันและ แก้ไขปัญห น้ำท่วม			
										ส่งเสริมสนับสนุนให้ชุมชน ท้องถิ่น หรือ อาสาสมัคร ท้องถิ่นป้องกัน และบรรเทา สาธารณภัยให้ ให้ชุมชนเป็น ฐานในการ ป้องกันภัย ฝ่ายพลเรือน			

ความเชื่อมโยง กับยุทธศาสตร์ จังหวัด	ยุทธศาสตร์ อปท. ในเขต จังหวัด	ยุทธศาสตร์ อปท.	เป้าประสงค์	ตัวชี้วัด ผลผลิต/ โครงการ	ค่าเป้าหมาย				ความก้าวหน้า	กลยุทธ์	ผลผลิต/ โครงการ	หน่วยงาน รับผิดชอบ หลัก	หน่วย สนับสนุน
					๒๕๖๑	๒๕๖๒	๒๕๖๓	๒๕๖๔					
การส่งเสริมและ พัฒนาคุณภาพ สิ่งของจากผู้ คุณภาพที่ดี ด้วย ปรัชญาของเศรษฐกิจ พอเพียง	การจัด ระเบียบชุมชน / สังคม และ การศึกษา ความสงบ เรียบร้อย	ด้านความ ปลอดภัยใน ชีวิตและ ทรัพย์สิน	ดำเนินการเพื่อ ความปลอดภัยใน ชีวิตและ ทรัพย์สินของ ประชาชน	จำนวนชุมชนที่ ดำเนินการเกี่ยว กับ ค ว ม ปลอดภัยในชีวิต และทรัพย์สิน ของประชาชน	๕	๗	๙	๑๑	เพิ่มพื้นที่และ ชุมชน	พัฒนาระบบ การแพทย์ ฉุกเฉินให้ได้ มาตรฐาน	จำนวน โครงการ	งานป้องกันฯ หลัก	กอง สาธารณสุข



ความเชื่อมโยง กับยุทธศาสตร์ จังหวัด	ยุทธศาสตร์ อปท.ในเขต จังหวัด	ยุทธศาสตร์ อปท.	เป้าประสงค์	ตัวชี้วัด/ โครงการ	ค่าเป้าหมาย				ความก้าวหน้า ของเป้าหมาย	กลยุทธ์	ผลผลิต/ โครงการ	หน่วยงาน รับผิดชอบ	หน่วย
					๒๕๖๑	๒๕๖๒	๒๕๖๓	๒๕๖๔					
การบริหาร ทรัพยากรธรรมชาติ และสิ่งแวดล้อมให้ เป็นฐานการพัฒนา จังหวัดเชิง สร้างสรรค์ที่ยั่งยืน	การบริหารจัดการ และภาวะอนุรักษ์ ทรัพยากรธรรมชาติ สิ่งแวดล้อม	ด้านสิ่งแวดล้อม ทรัพยากรธรรมชาติ	พัฒนาตำบล สิ่งแวดล้อมให้มี สภาพเหมาะสม น่าอยู่	จำนวนชุมชน ที่ดำเนินการ เกี่ยวกับ พัฒนาตำบล สิ่งแวดล้อมให้ มี ค ว า ม เหมาะสม อยู่	๕	๗	๙	๑๑	เพิ่มชุมชนและ ชุมชน	รณรงค์ปลูก จิตสำนึกให้ เด็ก เยาวชน และประชาชน ใหม่แรงใจ และมีส่วนร่วม ในการพัฒนา และดูแลรักษา สภาพแวดล้อม ของชุมชน	จำนวน ๔๘ โครงการ	กอง สาธารณสุข	กองช่าง
										ป้องกันและ รักษา สภาพแวดล้อม ในเขตเทศบาล เชิงรุก			
										ปรับปรุงและ พัฒนาจัดการ ขยะมูลฝอย			
										ป้องกันและ แก้ไข หรือ บำบัดน้ำเสีย จากชุมชน			

ความเชื่อมโยง กับยุทธศาสตร์ จังหวัด	ยุทธศาสตร์ อปท. ในเขต จังหวัด	ยุทธศาสตร์ อปท.	เป้าประสงค์	ตัวชี้วัด/ นิทรรศการ	ค่าเป้าหมาย				ความก้าวหน้า ของเป้าหมาย	กลยุทธ์	ผลผลิต/ โครงการ	หน่วยงาน รับผิดชอบ	หน่วย สนับสนุน
					๒๕๖๑	๒๕๖๒	๒๕๖๓	๒๕๖๔					
										<p>จัดให้มี สถานที่ พักผ่อนหย่อน ใจ และปรับ ปรุงภูมิทัศน์ ในสถานสาธารณะ และสองข้าง ทางคมนาคม ให้สะอาด สวยงามร่มรื่น</p> <p>ร่วมส่งเสริม การลดภาวะ โลกร้อนด้วย การรณรงค์ ลดการใช้ พลังงาน การ ส่งเสริมการ ปลูกต้นไม้ การส่งเสริม การผลิต พลังงาน ทดแทน</p>			

ความเชื่อมโยง กับยุทธศาสตร์ จังหวัด	ยุทธศาสตร์ อปท. ในเขต จังหวัด	ยุทธศาสตร์ อปท.	เป้าประสงค์	ตัวชี้วัด/ โครงการ	ค่าเป้าหมาย				ความเป็นก้าวหน้า	กลยุทธ์	ผลผลิต/ โครงการ	หน่วยงาน หลัก	หน่วย สนับสนุน
					๒๕๖๑	๒๕๖๒	๒๕๖๓	๒๕๖๔					
การพัฒนาการท่องเที่ยวที่ยั่งยืน นิเวศน์จากฐาน ชุมชนสู่นานาชาติ	การพัฒนา โครงสร้างพื้นฐาน	ดำเนินการสร้าง พื้นฐาน	ดำเนินการ พัฒนา โครงสร้าง พื้นฐานให้ มีความพร้อม ของประชาชน และการ ขยายตัวของ เมืองและ เศรษฐกิจใน อนาคต	จำนวน ชุมชนที่ ดำเนินการ เกี่ยวกับ พัฒนา โครงสร้าง พื้นฐานให้ มีความพร้อม และ ขยายตัวของ ประชาชน	๘	๙	๑๐	๑๑	เพิ่มขีด ความสามารถ ของชุมชน สู่ ระดับ ป็น ระดับ พัฒนา ทาง ด้าน ท่องเที่ยว และ บริการ นักท่องเที่ยว สู่ ระดับ นานาชาติ	จำนวน โครงการ ๑๑๑	กองช่าง	กองคลัง	
									ขยายเขต ไฟฟ้า ประปา และปรับปรุง ไฟฟ้า สาธารณะ				

ความเชื่อมโยง กับยุทธศาสตร์ จังหวัด	ยุทธศาสตร์ อปท. ในเขต จังหวัด	ยุทธศาสตร์ อปท.	เป้าประสงค์	ตัวชี้วัด ผลผลิต/ โครงการ	ค่าเป้าหมาย				ความก้าวหน้า	กลยุทธ์	ผลผลิต/ โครงการ	หน่วยงาน รับผิดชอบ	หน่วย สนับสนุน
					๑	๒	๓	๔					
การเสริมสร้าง ความมั่นคงการ ปรับสมดุลและ พัฒนาการบริหาร จัดการสู่ประชาคม อาเซียน	การเตรียมความพร้อม พร้อมเข้าสู่ ประชาคมอาเซียน	ด้านการใช้ เทคโนโลยี สารสนเทศ และ การสื่อสาร	พัฒนา ประสิทธิภาพ และการบริการ พัฒนาฐาน การมอง	จำนวน โครงการ/ กิจกรรม เกี่ยวข้องกับ บริการจัดการ ที่ดี มีความ โปร่งใส ตรวจสอบได้ ส่งเสริมพัฒนา บุคลากรให้มี ประสิทธิภาพ มีเสถียรภาพ ปฏิบัติงานที่ เหมาะสมและ มีอุปสรรค เครื่องมือที่มี ประสิทธิภาพ ในกา ปฏิบัติงาน	๑	๒	๓	๔	เพิ่มขึ้นปีละ ๑ โครงการ	ระบบการ จัดเก็บข้อมูล และระบบการ สื่อสารใหม่ ความทันสมัย มีประสิทธิภาพ เพื่อสนับสนุน การบริหาร จัดการที่ดี และเป็นแหล่ง การเรียนรู้ของ พนักงาน เจ้าหน้าที่ และประชาชน	จำนวน ๑ โครงการ	สำนักปลัด หลัก	กองคลัง

ความเชื่อมโยง กับยุทธศาสตร์ จังหวัด	ยุทธศาสตร์ อปท. ในเขต จังหวัด	ยุทธศาสตร์ อปท.	เป้าประสงค์	ตัวชี้วัด/ โครงการ	ค่าเป้าหมาย				ความก้าวหน้า ของเป้าหมาย	กลยุทธ์	ผลผลิต/ โครงการ	หน่วยงาน รับผิดชอบ หลัก	หน่วย สนับสนุน
					๒๕๖๑	๒๕๖๒	๒๕๖๓	๒๕๖๔					
การสร้างความและ พัฒนาคุณภาพ สังคมมาอยู่ คุณภาพชีวิตที่ดี ด้วยปรัชญาของ เศรษฐกิจพอเพียง	การจัดระเบียบ ชุมชน/สังคมและ การรักษาความ สงบเรียบร้อย	ด้านการบริหาร จัดการ	พัฒนา ประสิทธิภาพ และการบริหาร พัฒนาฐาน การเมือง	จำนวน โครงการ/ กิจกรรม เกี่ยวกับ บริหารจัดการ ที่ดี มีความ โปร่งใส ตรวจสอบได้ ส่งเสริมพัฒนา บุคลากรให้มี ประสิทธิภาพ มีผลงานที่ ปฏิบัติงานที่ เหมาะสมและมี อุปสรรค พร้อมมือที่มี ประสิทธิภาพ ใน ก ร ปฏิบัติงาน	๖๐	๗๐	๘๐	๙๐	เพิ่ม ขึ้นร้อยละ ๑๐	การพัฒนา การเมืองการ ปกครอง และ การมีส่วนร่วม ของประชาชน ตามระบบ ประชาธิปไตย	จำนวน ๓๓ โครงการ	สำนักงาน ปลัด หลัก	กองคลัง กองช่าง กอง สาธารณสุข กอง การศึกษา
									สนับสนุนการ มีส่วนร่วมของ ประชาชนและ ภาคส่วนต่าง ๆ ในการ พัฒนา เทศบาลตำบล หลักธรรมภิ บาล				

ความเชื่อมโยง กับยุทธศาสตร์ จังหวัด	ยุทธศาสตร์ อปท. ในเขต จังหวัด	ยุทธศาสตร์ อปท.	เป้าประสงค์	ตัวชี้วัด/ โครงการ	ค่าเป้าหมาย				ความก้าวหน้า	กลยุทธ์	ผลผลิต/ โครงการ	หน่วยงาน หลัก	หน่วย สนับสนุน
					๒๕๖๑	๒๕๖๒	๒๕๖๓	๒๕๖๔					
										การพัฒนาบุคลากรและ การพัฒนาระบบ บริการพัฒนา ใหม่			
										พัฒนาระบบ การให้บริการ ประชาชน รวมถึง ปรับปรุง จัด ให้มีอุปกรณ์ เครื่องใช้ และ สถานที่ ราชการ เพียงพอ ปฏิบัติงาน และให้บริการ ประชาชนและ ลดขั้นตอน ระยะเวลาการ ปฏิบัติงาน			
										พัฒนาระบบ การตรวจสอบ และการ ควบคุมภายใน			

### ๓. การวิเคราะห์เพื่อพัฒนาท้องถิ่น

#### ๓.๑ การวิเคราะห์กรอบการจัดทำยุทธศาสตร์ขององค์กรปกครองส่วนท้องถิ่น

ในการจัดทำแผนพัฒนาท้องถิ่นของเทศบาลตำบลควนกลาง ได้ใช้การวิเคราะห์ SWOT Analysis/Demand (Demand Analysis)/Global Demand และ Trend ปัจจัยและสถานการณ์การเปลี่ยนแปลงที่มีผลต่อการพัฒนา อย่างน้อยต้องประกอบด้วย การวิเคราะห์ศักยภาพด้านเศรษฐกิจ ด้านสังคม ด้านทรัพยากรธรรมชาติและสิ่งแวดล้อม ซึ่งมีรายละเอียดดังนี้

##### ๑. การวิเคราะห์ศักยภาพด้านเศรษฐกิจ

การเปลี่ยนแปลงสถานะทางเศรษฐกิจ จากวิกฤตทางเศรษฐกิจตั้งแต่ปี ๒๕๕๘ เป็นต้นมา เศรษฐกิจของไทยยังชะลออย่างต่อเนื่อง ถึงแม้ว่า GDP จะเติบโตเพิ่มขึ้นแต่ก็สวนทางกับอัตราเงินเฟ้อที่ลดลง เป็นผลมาจากสถานะเศรษฐกิจโลกที่ปรับเปลี่ยนและมีการแข่งขันกันมากขึ้น อีกทั้งประเทศไทยโดนตัดสิทธิพิเศษด้านภาษี ซึ่งส่งผล กระทบต่อการส่งสินค้าออกไปต่างประเทศเพราะมีต้นทุนที่สูงขึ้น การเข้ามาลงทุนในประเทศก็ลดลง หากมอง ระบบเศรษฐกิจในระดับภูมิภาค ภาคใต้ยังต้องพึ่งพาทางพาราเป็นหลักจากวิกฤตทางเศรษฐกิจตั้งแต่ปี ๒๕๕๘ เป็นต้นมา เศรษฐกิจของไทยยังชะลอตัวอย่างต่อเนื่อง ถึงแม้ว่า GDP จะเติบโตเพิ่มขึ้นแต่ก็สวนทางกับอัตราเงินเฟ้อที่ลดลง เป็นผลมาจากสถานะเศรษฐกิจ โลกที่ปรับเปลี่ยนและมีการแข่งขันกันมากขึ้น อีกทั้งประเทศไทยโดนตัดสิทธิพิเศษทางด้านภาษี ซึ่งส่งผล กระทบต่อการส่งสินค้าออกไปต่างประเทศเพราะมีต้นทุนที่สูงขึ้น การเข้ามาลงทุนในประเทศก็ลดลง หากมอง ระบบเศรษฐกิจในระดับภูมิภาค ภาคใต้ยังต้องพึ่งพาทางพาราเป็นหลัก การที่ราคายางพาราลดลงอย่างต่อเนื่อง ส่งผลกระทบอย่างมากต่อประชากรในพื้นที่ทำให้มีรายได้น้อยลงไม่พอกับรายจ่าย ประชาชนจึงใช้จ่ายเงินน้อยลง ทำให้การหมุนเวียนของเงินในระบบฝืด กระทบต่อธุรกิจอื่น ๆ เป็นวงกว้าง เทศบาลใน ฐานะองค์กรปกครองส่วนท้องถิ่น ได้พยายามอัดฉีดการใช้จ่ายงบประมาณภาครัฐลงภายในพื้นที่ โดยการ จัด โครงการ/กิจกรรมต่าง ๆ เพื่อกระตุ้นเศรษฐกิจให้ดีขึ้น ส่งเสริมการค้าเงินโครงการ/กิจกรรม ที่เป็นนวัตกรรม และมีความแตกต่างเพื่อสร้างมูลค่าเพิ่มให้เกิดขึ้นกับสินค้าสนับสนุนการปลูกพืชเศรษฐกิจทางเลือกอื่น เช่น ข้าว และถั่วเหลือง ประกอบการเปิดประชาคมอาเซียนถือเป็นโอกาสที่ดี ในการลงทุน การเคลื่อนย้าย แรงงาน ได้อย่างเสรี ตลอดจนการค้าขายกับประเทศเพื่อนบ้าน

##### ๒. ด้านสังคม

ในปัจจุบันเทคโนโลยีมีการพัฒนาอย่างรวดเร็วและทันสมัยมากขึ้น การติดต่อสื่อสาร ต่าง ๆ ระหว่างบุคคลจึงใช้สมาร์โฟนมากกว่าการพบเจอและพูดคุยกัน สภาพสังคมจึงเปลี่ยนแปลงเป็นสังคม ปังเจกหรือเป็นส่วนตัวเพิ่มมากขึ้น ขาดการปฏิสัมพันธ์และการทำกิจกรรมร่วมกัน วิถีชีวิตมีการเปลี่ยนแปลง เชื่อมโยงกับเทคโนโลยีอย่างหลีกเลี่ยงไม่ได้ เป็นปัจจัยสำคัญที่ส่งผลกระทบต่อดำรงชีวิตประจำวัน ทศนคติและ ค่านิยมที่แตกต่าง กันไป ความสัมพันธ์ระหว่างบุคคลที่มุ่งเฉพาะเรื่องส่วนตัวมากกว่าส่วนรวม กระบวนการ เรียนรู้ต่าง ๆ ซึ่งสามารถเรียนรู้และค้นคว้าได้ด้วยตนเองนอกจากการอยู่ในห้องเรียน อีกทั้งการพัฒนาบริการ ทางสาธารณสุขที่ทันสมัย สะดวก และครอบคลุมทำให้ประชาชนมีสุขภาพที่ดี มีอายุยืนจึงทำให้ประชากรวัยสูงอายุมีแนวโน้มเพิ่มขึ้นและมีสัดส่วนที่สูงเมื่อเทียบกับจำนวนประชากรทั้งหมดภายในประเทศ ในส่วนผู้สูงอายุในเขตเทศบาลตำบลควนกลาง มีจำนวน ๘๒๕ ราย ที่มาขึ้นทะเบียนกับเทศบาลตำบลควนกลาง ส่วนประชากรกลุ่มวัย เรียนได้รับการศึกษาตามเกณฑ์ที่กำหนดและมีการย้ายไปเรียนต่างจังหวัดเพิ่มมากขึ้น เช่นเดียวกับประชากร กลุ่มทำงานที่มีการย้ายไปทำงานต่างพื้นที่เพิ่มขึ้น

### ๓. ด้านทรัพยากรธรรมชาติและสิ่งแวดล้อม

การเปลี่ยนแปลงสภาพแวดล้อมด้านทรัพยากรธรรมชาติและสิ่งแวดล้อม การเปลี่ยนแปลงสภาพภูมิอากาศ ไม่ว่าจะเป็นอุณหภูมิสูงขึ้นและลดต่ำอย่างรวดเร็ว ฝนที่ไม่ตกตามฤดูกาล ภัยแล้งที่ยาวนาน ส่งผลซ้ำเติมให้ปัญหาทรัพยากรธรรมชาติและสิ่งแวดล้อม หรือความรุนแรงยิ่งขึ้นมลภาวะจากการปล่อยก๊าซเรือนกระจกสูงขึ้นบรรยากาศยังเพิ่มขึ้น เป็นสาเหตุทำให้เกิด ปัญหาโลกร้อน ผลกระทบจากภัยธรรมชาติอันเกิดจากความแปรปรวนของภูมิอากาศ เช่น น้ำท่วม ภัยแล้ง หมอกควัน และอากาศเย็นผิดปกติ ก่อให้เกิดความเสียหายต่อผลผลิตทางการเกษตร และส่งผลกระทบต่อภาคเศรษฐกิจและวิถีชีวิตของประชาชนในพื้นที่ตามมา อีกทั้งเมืองเกิดการขยายตัวผลที่ตามมาคือปริมาณขยะที่เพิ่มขึ้นจากการบริโภค แต่ได้รับการจัดการตั้งแต่ระดับครัวเรือนจึงมีอัตราที่ลดลง ในขณะที่ด้านสิ่งแวดล้อม หลาย ๆ ชุมชนได้ให้ความสำคัญและคำนึงผลกระทบต่อสิ่งแวดล้อม เทศบาลตำบลควนกลาง ได้ดำเนินการอย่างต่อเนื่อง ในการสร้างชุมชนให้เป็นชุมชนแห่งสวน โดยการอนุรักษ์ทรัพยากรธรรมชาติและสิ่งแวดล้อมเพิ่มพื้นที่สีเขียวในเขตชุมชน ตลอดจนการบริหารงานในองค์กรได้นำเทคโนโลยีมาประยุกต์ใช้เพื่อลดการใช้กระดาษและพลังงาน

#### การวิเคราะห์ปัญหาความต้องการของประชาชน

ปัญหา	ขอบข่าย/ปริมาณของปัญหา (สภาพปัญหา)	แนวโน้มในอนาคต
๑. การใช้ประโยชน์ที่ดิน	สภาพการใช้ประโยชน์ที่ดินไม่เต็มศักยภาพเนื่องจากที่ดินบางส่วนยังไม่ได้รับการพัฒนา	มีการจัดสาธารณูปโภคและสาธารณูปการที่เหมาะสมและเพียงพอในพื้นที่ที่สามารถพัฒนาพื้นที่ให้มีความเจริญและสามารถใช้ประโยชน์ได้เต็มศักยภาพ
๒. ถนน ทางเท้า	ถนน ทางเท้า มีสภาพชำรุดหรือบางพื้นที่ยังไม่ได้ดำเนินการก่อสร้าง	จัดบริการสาธารณะให้กับประชาชนเพื่อให้ได้รับความสะดวกและปลอดภัยในการสัญจรโดยจัดหาและซ่อมแซมปรับปรุงให้สามารถใช้งานได้มาตรฐาน
๓. ไฟฟ้า แสงสว่าง	ไฟฟ้าแสงสว่างไม่เพียงพอและครอบคลุมทุกพื้นที่	ติดตั้งไฟฟ้าแสงสว่างให้ครอบคลุม และเพิ่มกำลังไฟเพื่อลดปัญหาความไม่ปลอดภัยในชีวิตและทรัพย์สิน
๔. น้ำประปา	การให้บริการน้ำประปายังไม่ครอบคลุมทุกพื้นที่ และน้ำประปาไหลช้าในชั่วโมงเร่งด่วน	พัฒนาระบบการให้บริการน้ำให้ครอบคลุมและมีประสิทธิภาพ และพัฒนาคุณภาพน้ำประปาให้เป็นน้ำประปาที่ดื่มได้
๕. ระบบระบายน้ำ	ระบบระบายน้ำไม่สามารถระบายน้ำได้ทันในฤดูฝนเกิดปัญหาน้ำท่วมขังบริเวณที่ลุ่มซึ่งเป็นจุดรองรับน้ำ	ปรับปรุงระบบระบายน้ำ และสร้างระบบการจัดน้ำที่ดีเพื่อเตรียมรับมือกับสภาพอากาศที่มีความแปรปรวนและสร้างการมีส่วนร่วมในการช่วยกันดูแลระบบระบายน้ำของคนในชุมชน



ปัญหา	ข้อช่วย/ปริมาณของปัญหา (สภาพปัญหา)	แนวโน้มในอนาคต
๖. เศรษฐกิจตกต่ำ	ประชาชนมีการจับจ่ายใช้สอยน้อยมีภาระหนี้สินรายได้ไม่พอกับรายจ่ายและนักศึกษาใหม่มีงานทำ	<ul style="list-style-type: none"> <li>- ประชาชนบางส่วนขาดการรวมกลุ่มในการประกอบอาชีพที่มีความเข้มแข็ง</li> <li>- พัฒนาผลิตภัณฑ์ของกลุ่มอาชีพให้มีความเข้มแข็ง ส่งเสริมการรวมกลุ่มโดยการให้ความรู้ การบริหารจัดการ และการจัดหาตลาดเพื่อรองรับผลิตภัณฑ์</li> </ul>
๗. การศึกษา	<ul style="list-style-type: none"> <li>- ผลสัมฤทธิ์ทางการศึกษาของนักเรียนโรงเรียนของสังกัดยังไม่อยู่ในระดับที่น่าพอใจเมื่อเปรียบเทียบกับสถานศึกษาอื่น</li> <li>- พัฒนาบุคลากรด้านการศึกษา และสื่ออุปกรณ์การเรียนการสอนให้มีความทันสมัย รวมทั้งพัฒนาหลักสูตรที่ได้มาตรฐานสามารถจัดการเรียนการสอนให้เด็กมีผลสัมฤทธิ์ทางการเรียนทัดเทียมกับสถานศึกษาอื่น</li> <li>- ประชาชนขาดแหล่งเรียนรู้ที่เป็นการศึกษาตามอัธยาศัย การศึกษาตามอัธยาศัยหรือการศึกษานอกระบบที่ทั่วถึงเหมาะสมกับสภาพพื้นที่</li> </ul>	จัดการศึกษาและแหล่งเรียนรู้รอบระบบให้ครอบคลุมเพื่อเป็นแหล่งเรียนรู้ของชุมชน ประชาชนได้พัฒนาดตนเองให้ทันกับสภาวะความเปลี่ยนแปลงที่เกิดขึ้น
๘. สุขภาพ	ประชาชนขาดความรู้ความเข้าใจในการรักษาสุขภาพทำให้มีปัญหา	จัดกิจกรรมให้ประชาชนตระหนักถึงความสำคัญในการดูแลสุขภาพมีความรู้ความเข้าใจและลดความเสี่ยงจากปัญหาด้านสุขภาพ
๙. การจัดเก็บภาษี	การจัดเก็บภาษีไม่เป็นไปตามเป้าหมายรายได้ของเทศบาลไม่เพียงพอจากรายจ่ายตามภารกิจ	พัฒนาระบบการจัดเก็บรายได้ เพิ่มมาตรการและวางแผนการจัดเก็บรายได้ให้เป็นไปตามเป้าหมาย
๑๐. การบริหารงานเทศบาล	ประชาชนขาดความรู้ความเข้าใจการบริหารงานของเทศบาล	สร้างกระบวนการมีส่วนร่วมและสร้างความรู้ความเข้าใจแก่ประชาชนถึงประโยชน์ของการปกครองส่วนท้องถิ่น

### ๓.๒ การประเมินสถานการณ์สภาพแวดล้อมภายนอกที่เกี่ยวข้อง

#### การวิเคราะห์ศักยภาพการพัฒนา

เทศบาลได้ดำเนินการวิเคราะห์ศักยภาพการพัฒนา โดยใช้เทคนิค SWOT Analysis เพื่อพิจารณาถึงปัจจัยภายใน ได้แก่ จุดแข็ง (Strength) จุดอ่อน (Weakness) และปัจจัยภายนอก ได้แก่ โอกาส (Opportunity) และอุปสรรค (Threat) ซึ่งเป็นการประเมินสถานการณ์สภาพของหน่วยงานในปัจจุบัน เพื่อใช้เป็นประโยชน์ในการกำหนดการดำเนินงานในอนาคต และจากการวิเคราะห์ศักยภาพการพัฒนา สรุปผลได้ดังนี้

#### ปัจจัยภายใน

จุดแข็ง (Strength)		จุดอ่อน (Weakness)	
S๑	มีระบบสาธารณูปโภคที่ได้มาตรฐานทั่วไปและเชื่อมโยงอย่างเป็นระบบ	W๑	งบประมาณมีอยู่อย่างจำกัด
S๒	โครงสร้างและระบบงานของเทศบาลมีประสิทธิภาพ	W๒	ขาดแคลนบุคลากร
S๓	ผู้บริหารมีวิสัยทัศน์ ความรู้ความสามารถและนโยบายที่ดี	W๓	บุคลากรบางส่วนยังไม่มีความรู้ความสามารถทางด้านเทคนิคใหม่ ๆ สำหรับใช้ในการปฏิบัติงาน
S๔	บุคลากรให้ความร่วมมือในการดำเนินงานเป็นอย่างดีมีการทำงานเป็นทีม	W๔	การจัดเก็บฐานข้อมูลต่าง ๆ ของเทศบาลยังไม่เป็นระบบ
S๕	ระบบการให้บริการมีคุณภาพ		
S๖	มีระบบการประเมินผลที่ดีเป็นเครื่องมือในการบริหารงาน		
S๗	เป็นเทศบาลที่มีชื่อเสียงเป็นที่ยอมรับ		

## ปัจจัยภายนอก

จุดแข็ง (Strength)		จุดอ่อน (Weakness)	
O๑	ได้รับความร่วมมือจากหน่วยงานภาครัฐ เอกชน ในการสนับสนุนด้านต่าง ๆ	T๑	ปัญหาอาชญากรรมในพื้นที่
O๒	มีความหลากหลายทางวัฒนธรรม	T๒	สังคมเจริญขึ้นประชาชนให้ความสำคัญกับวัตถุนิยมมากขึ้น
O๓	ไม่มีการแทรกแซงทางการเมือง	T๓	ปัญหายาเสพติดและการมั่วสุมส่งผลกระทบต่อการบริหารงานในภาพรวม
O๔	มีระบบสารสนเทศ การสื่อสารและเทคโนโลยีที่ทันสมัยหลากหลายและครอบคลุม	T๔	เศรษฐกิจตกต่ำส่งผลต่อการดำเนินโครงการ/กิจกรรมต่าง ๆ
O๕	ประชาชนให้ความสนใจและให้ความร่วมมือในการมีส่วนร่วมบริหารท้องถิ่น	T๕	กฎ ระเบียบต่าง ๆ ไม่เอื้อและส่งผลกระทบต่อการบริหารงานในภาพรวม
O๖	นโยบายของรัฐมีการส่งเสริมการพัฒนาชุมชน	T๖	การบังคับกฎหมายยังไม่เคร่งครัด
O๗	เป็นศูนย์รวมของสถาบันด้านต่าง ๆ ด้านการศึกษา ด้านการสาธารณสุข		
O๘	เป็นศูนย์รวมของส่วนราชการในตำบล		

เมื่อมีการวิเคราะห์ศักยภาพเพื่อประเมินปัจจัยภายนอกและภายในแล้ว จึงจัดหมวดหมู่และจัดลำดับความสำคัญของประเด็นในแต่ละด้าน โดยให้น้ำหนักคะแนน แล้วนำมาหาค่าเฉลี่ย ดังนี้

๑. การให้น้ำหนัก (Weight) ของแต่ละประเด็นนั้น ผลรวมของ Weight จะต้องมามีค่าเท่ากับ ๑.๐๐ เสมอ ทั้งในกรณีการประเมินสภาพแวดล้อมภายใน และการประเมินสภาพแวดล้อมภายนอก

๒. การให้คะแนน (Rating) ของแต่ละประเด็นนั้น ขึ้นอยู่กับความสำคัญของผลกระทบที่มีต่อองค์กร โดยกำหนดเกณฑ์ ดังนี้

มากที่สุด	๔	คะแนน
มาก	๓	คะแนน
น้อย	๒	คะแนน
น้อยที่สุด	๑	คะแนน

การให้น้ำหนักและคะแนนการประเมินปัจจัยภายในและปัจจัยภายนอก

Internal Factors Analysis : IFA Matrix-Key Internal Factors จุดแข็ง (Strengths)	น้ำหนัก Weight (๑)	คะแนน Rate (๒)	น้ำหนักคะแนน Weighted Score (๑x๒)	
S๑ มีระบบสาธารณสุขโรคที่ได้มาตรฐานและเชื่อมโยงอย่างเป็นระบบ	๐.๐๒๕	๓	๐.๐๘	
S๒ โครงสร้างและระบบงานของเทศบาลมีประสิทธิภาพ	๐.๐๒๕	๔	๐.๑๐	
S๓ ผู้บริหารมีวิสัยทัศน์ ความรู้ความสามารถและนโยบายที่ดี	๐.๑๕	๔	๐.๖๐	
S๔ บุคลากรให้ความร่วมมือในการดำเนินงานเป็นอย่างดี มีการทำงานเป็นทีม	๐.๑๕	๔	๐.๖๐	
S๕ มีการมอบอำนาจ กระจายอำนาจและการบริหารจัดการที่ดี	๐.๑๐	๔	๐.๔๐	-๑.๙
S๖ มีวัสดุอุปกรณ์ที่มีคุณภาพและเพียงพอ	๐.๐๕	๒	๐.๑๐	
S๗ ระบบการให้บริการมีคุณภาพ	๐.๐๗๕	๒	๐.๑๕	
S๘ มีระบบการประเมินผลที่ดีใช้เป็นเครื่องมือในการบริหารงาน	๐.๐๗๕	๒	๐.๑๕	
S๙ เป็นเทศบาลที่มีชื่อเสียงเป็นที่ยอมรับ	๐.๐๕	๔	๐.๒๐	
จุดแข็ง (Weaknesses)	น้ำหนัก Weight (๑)	คะแนน Rate (๒)	น้ำหนักคะแนน Weighted Score (๑x๒)	
W๑ งบประมาณมีอยู่อย่างจำกัด	๐.๑๐	๓	๐.๓๐	
W๒ ขาดแคลนบุคลากร	๐.๐๕	๓	๐.๑๕	
W๓ บุคลากรบางส่วนไม่มีความรู้ความสามารถทางด้านเทคนิควิชาการสมัยใหม่สำหรับการปฏิบัติงาน	๐.๐๕	๒	๐.๑๐	
W๔ การจัดเก็บฐานข้อมูลต่าง ๆ ของเทศบาลยังไม่เป็นระบบ	๐.๐๕	๒	๐.๑๐	-๑.๑๐
W๕ ระบบการแก้ไขปัญหาข้อร้องเรียนยังไม่มีประสิทธิภาพเท่าที่ควร	๐.๑๐	๓	๐.๓๐	
W๖ เป็นหน่วยงานขนาดเล็ก	๐.๐๒๕	๓	๐.๐๘	
<b>รวม</b>	<b>๑.๐๐</b>		<b>๓.๐๗๕</b>	

จากตาราง IFA Matrix-Key Internal Factor ข้างต้น Weight Score ของเทศบาลได้ เท่ากับ ๓.๑๕ เมื่อพิจารณาด้านจุดแข็งพบว่ามีความแข็งแกร่งมาก ถือเป็นข้อได้เปรียบของเทศบาลที่จะพัฒนาบ้านเมืองให้เจริญก้าวหน้าต่อไป เช่น ผู้บริหารของเทศบาลมีวิสัยทัศน์ ความรู้ ความสามารถเป็นศูนย์รวมของ สถาบันต่าง ๆ เช่น ด้านการศึกษา ด้านสาธารณสุขและมีการมอบอำนาจ กระจายอำนาจและการบริหารจัดการที่ดี เป็นต้นอย่างไรก็ตามเทศบาลมีจุดอ่อนบางประการที่ไม่ควรมองข้ามและต้องเร่งแก้ไขปัญหาคือ งบประมาณที่อยู่อย่างจำกัด ระบบการบริหารแก้ไขปัญหาข้อร้องเรียนของประชาชนยังไม่มีประสิทธิภาพเท่าที่ควร ตลอดจนขาดแคลนบุคลากรทางการศึกษา และการจัดเก็บฐานข้อมูลที่ยังไม่เป็นไม่เป็นระบบ

External Factors Analysis : IFA Matrix-Key Internal Factors จุดแข็ง (Strengths)	น้ำหนัก Weight (๑)	คะแนน Rate (๒)	น้ำหนักคะแนน Weighted Score (๑x๒)	
O๑ ได้รับความร่วมมือจากหน่วยงานภาครัฐ ในการสนับสนุนด้านต่าง ๆ	๐.๑๐	๔	๐.๔๐	
O๒ มีความหลากหลายทางวัฒนธรรม	๐.๐๒๕	๔	๐.๑๐	
O๓ ไม่มีการแทรกแซงทางการเมือง	๐.๐๒๐	๓	๐.๖๐	
O๔ มีระบบสารสนเทศ การสื่อสารและเทคโนโลยีที่ทันสมัย หลากหลาย	๐.๐๒๕	๓	๐.๐๗๕	
O๕ ประชาชนให้ความสนใจและให้ความร่วมมือในการมีส่วนร่วมในการบริหารท้องถิ่น	๐.๐๗๕	๓	๐.๐๒๕	๑.๑๑๐
O๖ เป็นศูนย์กลางเศรษฐกิจ	๐.๑๐	๔	๐.๔๐	
O๗ นโยบายของรัฐบาลมีการส่งเสริมการพัฒนา	๐.๐๗๕	๓	๐.๐๒๕	
O๘ เป็นศูนย์รวมของส่วนราชการในตำบล	๐.๐๗๕	๓	๐.๐๒๕	
อุปสรรค (Threats)	น้ำหนัก Weight (๑)	คะแนน Rate (๒)	น้ำหนักคะแนน Weighted Score (๑x๒)	
T๑ ปัญหาอาชญากรรมในพื้นที่	๐.๑๕๕	๔	๐.๖๒	
T๒ สังคมเจริญขึ้นประชาชนให้ความสำคัญวัตถุนิยมมากขึ้น	๐.๐๗๕	๓	๐.๒๒๕	
T๓ ปัญหายาเสพติดและการมั่วสุม ส่งผลกระทบต่อการบริหารงาน	๐.๑๕	๔	๐.๖๐	
T๔ เศรษฐกิจตกต่ำ ส่งผลต่อการดำเนินโครงการ/กิจกรรมต่าง ๆ	๐.๐๒๕	๔	๐.๑๐	๑.๘๗๐
T๕ กฎ ระเบียบต่าง ๆ ไม่เอื้อและส่งผลกระทบต่อการทำงาน	๐.๐๒๕	๓	๐.๐๗๕	
T๖ ประชาชนบางส่วนขาดจิตสำนึกที่ดี เช่น การรुक้าทางเท้า	๐.๐๕	๔	๐.๑๐	
T๗ การบังคับใช้กฎหมายไม่เคร่งครัด	๐.๐๒๕	๔	๐.๑๕	
รวม	๑		๒.๙๘๐	

จากตาราง EFA Matrix-Key Internal Factor ข้างต้น Weight Score ของเทศบาลได้ เท่ากับ ๓.๖๓ เมื่อพิจารณาด้านโอกาสและอุปสรรค พบว่า มีค่อนข้างใกล้เคียงกัน โดยอุปสรรคมีน้ำหนักมากกว่า โอกาสเล็กน้อย ซึ่งจะต้องกำหนดแนวทางการบริหารงานให้สามารถแก้ไขปัญหาที่เกิดขึ้นและพัฒนาท้องถิ่นต่อไปได้ ซึ่งเทศบาลตำบลควนกลางมีโอกาสในการพัฒนา คือ ได้รับการร่วมมือจากภาคส่วนต่าง ๆ เป็นศูนย์กลางเศรษฐกิจ อีกทั้ง ประชาชนให้ความสนใจและให้ความร่วมมือในการมีส่วนร่วมบริหารท้องถิ่น ตลอดจนนโยบายของรัฐบาลที่มีการส่งเสริมการพัฒนาชุมชน แม้จะมีอุปสรรคในเรื่องเศรษฐกิจตกต่ำ รวมถึงการบังคับใช้กฎหมายที่ยังไม่เคร่งครัด



## ส่วนที่ ๓

การนำแผนพัฒนาท้องถิ่นไปสู่การปฏิบัติ

### ส่วนที่ ๓

## การดำเนินงานของเทศบาลเมืองบึงกาฬ

#### ๑. ยุทธศาสตร์การพัฒนาและแผนงาน

ที่	ยุทธศาสตร์	ด้าน	แผนงาน	หน่วยงาน รับผิดชอบหลัก	หน่วยงาน สนับสนุน
๑	ด้านเศรษฐกิจ	ด้านเศรษฐกิจ	แผนงานการเกษตร	สำนักปลัด	ทต. ควนกลาง
			แผนงานเคหะและชุมชน	กองช่าง	
		ด้านบริการชุมชนและสังคม	แผนงานเคหะและชุมชน	กองช่าง	
๒	ด้านโครงสร้างพื้นฐาน	ด้านบริการชุมชนและสังคม	แผนงานเคหะและชุมชน	กองช่าง	
			ด้านคุณภาพชีวิตและสังคม	ด้านบริการชุมชนและสังคม	
แผนงานสร้างความเข้มแข็งของชุมชน	สำนักปลัด				
แผนงานสาธารณสุข	สำนักปลัด				
ด้านการดำเนินงานอื่นๆ	แผนงานงบกลาง	สำนักปลัด กองคลัง			
๔	ด้านการศึกษา กีฬา ศาสนาและวัฒนธรรม	ด้านบริการชุมชนและสังคม	แผนงานการศึกษา	กองการศึกษา	
			แผนงานการศึกษา ศาสนา วัฒนธรรมและนันทนาการ	สำนักปลัด	
			แผนงานเคหะและชุมชน	กองช่าง	
๕	ด้านการบริหารจัดการทรัพยากรธรรมชาติและสิ่งแวดล้อม	ด้านบริการชุมชนและสังคม	แผนงานเคหะและชุมชน	กองช่าง	
๖	ด้านการบริหารจัดการที่ดี	ด้านบริหารทั่วไป	แผนงานบริหารงานทั่วไป	สำนักปลัด	
รวม	๖ ยุทธศาสตร์	๔ ด้าน	๙ แผนงาน	๔ สำนัก/กอง	

**๑. บัญชีสรุปโครงการ/ครุภัณฑ์ (แบบ ผ. ๐๑)**

๑.๑ บัญชีสรุปโครงการพัฒนา

๑.๒ บัญชีสรุปโครงการเกินศักยภาพ

๑.๓ บัญชีสรุปครุภัณฑ์





ผู้ก่อการ	ปี ๒๕๖๓		ปี ๒๕๖๒		ปี ๒๕๖๑		ปี ๒๕๖๐		ปี ๒๕๕๙		รวม ๕ ปี		
	จำนวนโครงการ	งบประมาณ (บาท)	จำนวนโครงการ	งบประมาณ (บาท)	จำนวนโครงการ	งบประมาณ (บาท)	จำนวนโครงการ	งบประมาณ (บาท)	จำนวนโครงการ	งบประมาณ (บาท)	จำนวนโครงการ	งบประมาณ (บาท)	
๕.๑ แผนงานการศึกษา	๕.๑.๑ งานก่อนวัยเรียนและประถมศึกษา	๕	๒,๕๑๒,๘๕๕	๖	๒,๗๑๖,๙๓๕	๖	๒,๗๑๖,๙๓๕	๖	๒,๗๑๖,๙๓๕	๖	๒,๗๑๖,๙๓๕	๒๙	๑๓,๓๖๐,๕๙๐
	๑๓๕ งานศึกษาไปทั่วตามระดับ	๑	๒๐๐,๐๐๐	๑	๒๐๐,๐๐๐	๓	๒๘๕,๒๐๐	๑	๒๐๐,๐๐๐	๑	๒๐๐,๐๐๐	๗	๑,๐๘๕,๒๐๐
	๕.๒ แผนงานการศาสนา วิถีวัฒนธรรมและนันทนาการ												
๕.๒.๑ งานกีฬาและนันทนาการ	๕	๖๙๘,๐๐๐	๕	๖๙๘,๐๐๐	๕	๕๙๘,๐๐๐	๕	๕๙๘,๐๐๐	๕	๕๙๘,๐๐๐	๒๒	๓,๑๙๐,๐๐๐	
๕.๒.๒ งานศาสนาวัฒนธรรมท้องถิ่น	๑๐	๕๕๗,๐๐๐	๑๐	๕๕๗,๐๐๐	๑๐	๕๕๗,๐๐๐	๑๐	๕๕๗,๐๐๐	๑๐	๕๕๗,๐๐๐	๕๐	๕,๕๓๕,๐๐๐	
๕.๓ แผนงานศิลปะและชุมชน													
๕.๓.๑ งานสาธิตสาธารณะ	๒	๒๓๐,๐๐๐	๒	๒๓๐,๐๐๐	๒	๒๓๐,๐๐๐	๓	๓๘๐,๐๐๐	๒	๒๓๐,๐๐๐	๑๑	๑,๓๐๐,๐๐๐	
รวม	๒๓	๕,๐๘๗,๘๕๕	๒๓	๕,๐๘๗,๘๕๕	๒๕	๕,๙๐๗,๑๓๕	๒๖	๕,๙๐๗,๑๓๕	๒๖	๕,๙๐๗,๑๓๕	๑๑๖	๒๑,๑๕๐,๖๙๐	
๕.๑ แผนงานเกษตรและชุมชน													
๕.๑.๑ งานกำจัดขยะมูลฝอยและสิ่งปฏิกูล	๓	๕๕๐,๐๐๐	๓	๕๕๐,๐๐๐	๕	๕๕๐,๐๐๐	๓	๕๕๐,๐๐๐	๓	๕๕๐,๐๐๐	๑๗	๕,๕๕๗,๐๐๐	
รวม	๓	๕๕๐,๐๐๐	๓	๕๕๐,๐๐๐	๕	๕๕๐,๐๐๐	๓	๕๕๐,๐๐๐	๓	๕๕๐,๐๐๐	๑๗	๕,๕๕๗,๐๐๐	
๖.๑ แผนงานบริหารงานทั่วไป													
๖.๑.๑ งานบริหารทั่วไป	๕	๕๐๕,๐๐๐	๕	๕๐๕,๐๐๐	๕	๕๐๕,๐๐๐	๕	๕๐๕,๐๐๐	๕	๕๐๕,๐๐๐	๒๐	๒,๐๒๕,๐๐๐	
๖.๑.๒ งานบริหารงานคลัง	๒	๓๗๐,๐๐๐	๒	๓๗๐,๐๐๐	๒	๓๗๐,๐๐๐	๒	๓๗๐,๐๐๐	๒	๓๗๐,๐๐๐	๑๐	๓,๘๕๐,๐๐๐	
รวม	๗	๘๗๕,๐๐๐	๗	๘๗๕,๐๐๐	๗	๘๗๕,๐๐๐	๗	๘๗๕,๐๐๐	๗	๘๗๕,๐๐๐	๓๐	๕,๘๗๕,๐๐๐	
รวมทั้งสิ้น	๓๐	๖,๓๑๒,๘๕๕	๓๓	๖,๕๑๒,๘๕๕	๓๗	๖,๘๓๒,๑๓๕	๓๖	๖,๘๓๒,๑๓๕	๓๖	๖,๘๓๒,๑๓๕	๑๔๖	๒๖,๖๐๒,๖๙๐	

**๒. รายละเอียดโครงการพัฒนา**  
**(แบบ ผ. ๐๒)**

บัญชีโครงการพัฒนาท้องถิ่น

แบบ ผ.๐๒

รายละเอียดโครงการพัฒนา  
แผนพัฒนาท้องถิ่น (พ.ศ. ๒๕๖๑-๒๕๖๕)  
เทศบาลตำบลกอลอง อำเภอป่าปู่ จังหวัดนครศรีธรรมราช

ก. ยุทธศาสตร์จังหวัดที่ ๑

ข. ยุทธศาสตร์การพัฒนาขององค์กรปกครองส่วนท้องถิ่นในเขตจังหวัด

๑. ยุทธศาสตร์การพัฒนา

๑.๑ แผนงาน การเกษตร

การบริหารจัดการเกษตรและอุตสาหกรรมกลุ่มมาตรฐานครองจระและเป็นมิตรกับสิ่งแวดล้อม  
ยุทธศาสตร์ที่ ๑ การพัฒนาเศรษฐกิจ  
ยุทธศาสตร์ที่ ๑ การพัฒนาเศรษฐกิจ  
งานส่งเสริมการเกษตร

โครงการ	วัตถุประสงค์	เป้าหมาย (ผลผลิตโครงการ)	งบประมาณ					ค่าวัสดุ (บาท)	ผลที่คาดว่าจะ ได้รับ	หน่วยงาน รับผิดชอบ
			๒๕๖๑ (บาท)	๒๕๖๒ (บาท)	๒๕๖๓ (บาท)	๒๕๖๔ (บาท)	๒๕๖๕ (บาท)			
๑. จัดซื้อเครื่องอัดเม็ดปุ๋ยอินทรีย์กลุ่มผลิตปุ๋ยอินทรีย์	เพื่อให้เกษตรกรในตำบลมีปุ๋ยที่มีคุณภาพปลอดจากสารพิษและราคาที่ถูกถึง	จัดซื้อเครื่องอัดเม็ดปุ๋ยอินทรีย์ จำนวน ๑ เครื่อง	-	-	-	-	๒๐๐,๐๐๐	ร้อยละ ๗๐ ของประชาชนได้รับปุ๋ยปลอดสารพิษและลดต้นทุน	เกษตรกรในตำบลและประชาชนได้ลดค่าใช้จ่ายและลดต้นทุนการผลิต	สำนักงานปศุสัตว์
๒. สนับสนุนวัสดุอุปกรณ์ในการผลิตปุ๋ยอินทรีย์และปุ๋ยหมักชีวภาพ	เพื่อให้เกษตรกรในตำบลมีปุ๋ยที่มีคุณภาพปลอดจากสารพิษและราคาที่ถูกถึง	จัดซื้ออุปกรณ์ในการผลิตปุ๋ยอินทรีย์และปุ๋ยหมักชีวภาพให้แก่กลุ่มผลิตปุ๋ยอินทรีย์	-	-	-	-	๒๐๐,๐๐๐	ร้อยละ ๗๐ ของประชาชนได้รับปุ๋ยปลอดสารพิษและลดต้นทุน	เกษตรกรในตำบลและประชาชนได้ลดค่าใช้จ่ายและลดต้นทุนการผลิต	สำนักงานปศุสัตว์
๓. จัดซื้อหนังสือความรู้เกี่ยวกับปุ๋ยที่ ๔ ตำบลกอลอง	เพื่อให้ประชาชนในชุมชนมีอาชีพเสริมและเพิ่มรายได้	จัดซื้อหนังสือความรู้เกี่ยวกับปุ๋ย จำนวน ๕๐๐,๐๐๐ ตัว	-	-	-	-	๕๐,๐๐๐	ร้อยละ ๕๐ ของประชาชนมีรายได้เพิ่ม	ประชาชนมีอาชีพเสริมเพิ่มรายได้	สำนักงานปศุสัตว์

บัญชีโครงการพัฒนาท้องถิ่น

แบบ ผ.๐๒

รายละเอียดโครงการพัฒนา  
แผนพัฒนาท้องถิ่น (พ.ศ.๒๕๖๑-๒๕๖๕)  
เทศบาลตำบลคลอง อำเภอห้วยทับูน จังหวัดนครราชสีมา

ก. ยุทธศาสตร์จังหวัดที่ ๑

ข. ยุทธศาสตร์การพัฒนาขององค์กรปกครองส่วนท้องถิ่นในเขตจังหวัด

๑. ยุทธศาสตร์การพัฒนา

๑.๑ แผนงาน การเกษตร

การบริหารจัดการการเกษตรและอุตสาหกรรมสู่มาตรฐานครบวงจรและเป็นมิตรกับสิ่งแวดล้อม  
ยุทธศาสตร์ที่ ๑ การพัฒนาเศรษฐกิจ  
ยุทธศาสตร์ที่ ๑ การพัฒนาเศรษฐกิจ  
งานส่งเสริมการเกษตร

ปี	โครงการ	วัตถุประสงค์	เป้าหมาย (ผลผลิตโครงการ)	งบประมาณ					ตัวชี้วัด (KPI)	ผลที่คาดว่าจะได้รับ	หน่วยงาน รับผิดชอบ	
				๒๕๖๑ (บาท)	๒๕๖๒ (บาท)	๒๕๖๓ (บาท)	๒๕๖๔ (บาท)	๒๕๖๕ (บาท)				
๔	ส่งเสริมและพัฒนาศูนย์บริการและถ่ายทอดเทคโนโลยีการเกษตรประจำตำบล	เพื่อให้ศูนย์บริการและถ่ายทอดเทคโนโลยีการเกษตรประจำตำบลดำเนินการประชาสัมพันธ์การเกษตร	จัดกิจกรรมส่งเสริมและพัฒนาศูนย์บริการและถ่ายทอดเทคโนโลยีการเกษตรประจำตำบล	๓๐,๐๐๐	๓๐,๐๐๐	๓๐,๐๐๐	๓๐,๐๐๐	๓๐,๐๐๐	ร้อยละ ๗๐ ของประชาชนได้รับ ความพึงพอใจ	ศูนย์ถ่ายทอดเทคโนโลยีการเกษตรฯ ดำเนินงานอย่างมีประสิทธิภาพ	สำนักงานปศุสัตว์	
๕	ส่งเสริมและสนับสนุนแปลงเรียนรู้ครัวเรือนตามแนวทางปรัชญาเศรษฐกิจพอเพียง หมู่ที่ ๕	เพื่อให้ประชาชนมีความรู้ความเข้าใจหลักปรัชญาเศรษฐกิจพอเพียงในหมู่บ้าน	ส่งเสริมและสนับสนุนครัวเรือนตามแนวทางการปรัชญาเศรษฐกิจพอเพียงต้นแบบ จำนวน ๑๐ ครัวเรือน	-	-	-	๕๐,๐๐๐	๕๐,๐๐๐	ร้อยละ ๕๐ ของประชาชนมีวิธี การคิดค้นแบบ มาประยุกต์ใช้	ประชาชนนำความรู้ความเข้าใจปรัชญาเศรษฐกิจพอเพียง ไปใช้ในต้นแบบ	ประชาชนในตำบล	สำนักงานปศุสัตว์
๖	จัดตั้งศูนย์รวบรวมผลิตผลผลิตทางการเกษตรพอเพียง หมู่ที่ ๕	เพื่อเป็นศูนย์กลางรวบรวมผลิตผลผลิตทางการเกษตรประจำตำบล	ดำเนินการตามโครงการ	๓๐,๐๐๐	๓๐,๐๐๐	๓๐,๐๐๐	๓๐,๐๐๐	๓๐,๐๐๐	ร้อยละ ๘๐ ของเกษตรกรได้รับ ความพึงพอใจ	ดำเนินการตามโครงการ	สำนักงานปศุสัตว์	
รวม				๓๐,๐๐๐	๓๐,๐๐๐	๓๐,๐๐๐	๓๐,๐๐๐	๓๐,๐๐๐				



บัญชีโครงการพัฒนาท้องถิ่น

แบบ ร.๐๒

รายละเอียดโครงการพัฒนา แผนพัฒนาท้องถิ่น (พ.ศ.๒๕๖๑-๒๕๖๕) เทศบาลตำบลกลาง อำเภอน้ำขุ่น จังหวัดนครศรีธรรมราช
--

ก. ยุทธศาสตร์จังหวัดที่ ๑

ข. ยุทธศาสตร์การพัฒนาขององค์กรปกครองส่วนท้องถิ่นในเขตจังหวัด

๑. ยุทธศาสตร์การพัฒนา

๑.๒ แผนงาน อุตสาหกรรมและโยธา

การบริหารจัดการเกษตรและอุตสาหกรรมสู่มาตรฐานครบวงจรและเป็นมิตรกับสิ่งแวดล้อม

ยุทธศาสตร์ที่ ๑ การพัฒนาเศรษฐกิจ

ยุทธศาสตร์ที่ ๑ การพัฒนาเศรษฐกิจ

งานอนุรักษ์แหล่งน้ำและป่าไม้

ปี	โครงการ	วัตถุประสงค์	เป้าหมาย (ตามมติโครงการ)	งบประมาณ						ตัวชี้วัด (KPI)	ผลที่คาดว่าจะได้รับ	หน่วยงาน
				๒๕๖๑ (บาท)	๒๕๖๒ (บาท)	๒๕๖๓ (บาท)	๒๕๖๔ (บาท)	๒๕๖๕ (บาท)	รวม			
๑	ขุดลอกหนองน้ำสาธารณะเพื่อป้องกันการบุกรุกและใช้น้ำทางการเกษตรและเป็นแหล่งเพาะพันธุ์ปลา	เพื่อให้ประชาชนได้ใช้น้ำในการเกษตรอย่างเพียงพอ	ขุดลอกแหล่งน้ำภายในหมู่บ้านวังวัว หมู่ที่ ๑	-	๕๐๐,๐๐๐	๕๐๐,๐๐๐	๕๐๐,๐๐๐	๕๐๐,๐๐๐	๕๐๐,๐๐๐	๕๐๐,๐๐๐	ขุดลอกแหล่งน้ำสาธารณะจำนวน ๑ แห่ง	ประชาชน
รวม				-	๕๐๐,๐๐๐	๕๐๐,๐๐๐	๕๐๐,๐๐๐	๕๐๐,๐๐๐	๕๐๐,๐๐๐			

รายละเอียดโครงการพัฒนา  
แผนพัฒนาท้องถิ่น (พ.ศ.๒๕๖๑-๒๕๖๕)  
เทศบาลตำบลกงกลาง อำเภอบึงบอน จังหวัดนครศรีธรรมราช

- ก. ยุทธศาสตร์จังหวัดที่ ๒  
ข. ยุทธศาสตร์การพัฒนาขององค์กรปกครองส่วนท้องถิ่นในเขตจังหวัด  
๒. ยุทธศาสตร์การพัฒนา  
๒.๑ แผนงาน อุตุสภกรรณและการโยธา

- การพัฒนาการท่องเที่ยวของพื้นที่  
ยุทธศาสตร์ที่ ๔ การพัฒนาโครงสร้างพื้นฐาน  
ยุทธศาสตร์ที่ ๒ การพัฒนาโครงสร้างพื้นฐาน  
งานก่อสร้างโครงสร้างพื้นฐาน

ที่	โครงการ	วัตถุประสงค์	เป้าหมาย (ผลผลิตโครงการ)	งบประมาณ					ค่าจ้าง (KPI)	ผลที่คาดว่าจะ จะได้รับ	หน่วยงาน รับผิดชอบ
				๒๕๖๑ (บาท)	๒๕๖๒ (บาท)	๒๕๖๓ (บาท)	๒๕๖๔ (บาท)	๒๕๖๕ (บาท)			
๑	ก่อสร้างถนนลาดยางแอสฟัลติกคอนกรีตที่บึงหวางเดิม (คสล.) สถานีนาหลอก-หัวควนปากเสียว หมู่ที่ ๑,๒,๓,๔ ตำบลควนกลาง	เพื่อให้มีถนนที่ได้มาตรฐานสำหรับการสัญจรไปมาและการขนส่งผลผลิตทางการเกษตร	ก่อสร้างถนน คสล. กว้าง ๔ เมตร ยาว ๗๐๐ เมตร หนา ๐.๑๕ เมตร หรือพื้นที่ผิวจราจรไม่น้อยกว่า ๓.๖๐๐ ตารางเมตร	๓,๐๕๔,๐๐๐	-	-	-	-	ร้อยละ ๘๐	ประชาชนที่ใช้นั้นมีความพึงพอใจ	กองช่าง
๒	ก่อสร้างถนนลาดยางแอสฟัลติกคอนกรีตที่บึงหวางเดิม (คสล.) สายแยกทุ่งตา-หน้าถ้ำ หมู่ที่ ๕	เพื่อให้มีถนนที่ได้มาตรฐานสำหรับการสัญจรไปมาและการขนส่งผลผลิตทางการเกษตร	ก่อสร้างถนน คสล. กว้าง ๕.๕ เมตร ยาว ๒๔๐ เมตร หนา ๐.๑๕ เมตร หรือพื้นที่ผิวจราจรไม่น้อยกว่า ๑.๓๒๐ ตารางเมตร	-	-	-	-	๒๐๐,๐๐๐	ร้อยละ ๘๐ ของประชาชนที่ใช้นั้นมีความพึงพอใจ	ประชาชนที่ใช้นั้นมีความพึงพอใจ	กองช่าง

บัญชีโครงการพัฒนาท้องถิ่น

แบบ ป.๐๒

รายละเอียดโครงการพัฒนา  
แผนพัฒนาท้องถิ่น (พ.ศ.๒๕๖๑-๒๕๖๕)  
เทศบาลตำบลตากกลาง อำเภอพิบูลย์ จังหวัดนครศรีธรรมราช

- ก. ยุทธศาสตร์จังหวัดที่ ๒  
ข. ยุทธศาสตร์การพัฒนาขององค์กรปกครองส่วนท้องถิ่นในเขตจังหวัด  
๒. ยุทธศาสตร์การพัฒนา  
๒.๑ แผนงาน อุตุสากกรรมและการโยธา

การพัฒนาการท่องเที่ยวบนพื้นฐานธรรมชาติ และศิลปวัฒนธรรม  
ยุทธศาสตร์ที่ ๔ การพัฒนาโครงสร้างพื้นฐาน  
ยุทธศาสตร์ที่ ๒ การพัฒนาโครงสร้างพื้นฐาน  
งานก่อสร้างโครงสร้างพื้นฐาน

ที่	โครงการ	วัตถุประสงค์	เป้าหมาย (ผลผลิตโครงการ)	งบประมาณ						ตัวชี้วัด (KPI)	ผลที่คาดว่าจะได้รับ	หน่วยงาน รับผิดชอบ
				๒๕๖๑ (บาท)	๒๕๖๒ (บาท)	๒๕๖๓ (บาท)	๒๕๖๔ (บาท)	๒๕๖๕ (บาท)	รวม			
๓	ก่อสร้างถนนคอนกรีตเสริมเหล็ก สายบ้านนาอสมรัก ราวคเร็ว หมู่ที่ ๔	เพื่อให้มีถนนที่ได้ มาตรฐานสำหรับการ สัญจรไปมาและการ ขนส่งผลผลิตทางการ เกษตร	ก่อสร้างถนน คสล. กว้าง ๒ เมตร ยาว ๙๒ เมตร หนา ๐.๑๕ เมตร หรือพื้นที่ ผิวจราจรไม่น้อยกว่า ๑๘๔ ตารางเมตร	๖๔๔,๐๐๐	-	-	-	-	-	ร้อยละ ๘๐ ของประชาชน ที่ใช้น้ำมัน มีความพึงพอใจ	ประชาชนได้รับ ความสะดวกสบาย ในการเดินทางและ การขนส่งผลผลิต ทางการเกษตร	กองช่าง
๔	ปรับปรุงถนนสายเลียบบแม่น้ำ ตาปี (สำนักงานวิศวกรรม) หมู่ที่ ๖	เพื่อให้มีถนนที่ได้ มาตรฐานสำหรับการ สัญจรไปมาและการ ขนส่งผลผลิตทางการ เกษตร	ปรับปรุงถนนสายเลียบบแม่น้ำ ตาปี โดยใช้ดินถมยก ระดับ กว้าง ๔ เมตร ยาว ๑,๒๕๐ เมตร พร้อมบดอัด แน่นและใช้หินคลุกปรับผิว จราจรกว้าง ๔ เมตร ยาว ๒๐๐ เมตร	๑,๒๐๐,๐๐๐	-	-	-	-	-	ร้อยละ ๘๐ ของประชาชน ที่ใช้น้ำมัน มีความพึงพอใจ	ประชาชนได้รับ ความสะดวกสบาย ในการเดินทางและ การขนส่งผลผลิต ทางการเกษตร	กองช่าง



**รายละเอียดโครงการพัฒนา**  
**แผนพัฒนาท้องถิ่น (พ.ศ.๒๕๖๑-๒๕๖๕)**  
**เทศบาลตำบลกลาง อำเภอพิบูลย์ จังหวัดนครศรีธรรมราช**

- ก. ยุทธศาสตร์จังหวัดที่ ๒  
 ข. ยุทธศาสตร์การพัฒนาขององค์กรปกครองส่วนท้องถิ่นในเขตจังหวัด  
 ๒. ยุทธศาสตร์การพัฒนา  
 ๒.๑ แผนงาน อุตสาหกรรมและการโยธา

- การพัฒนาการท่องเที่ยวบนพื้นฐานธรรมชาติ และศิลปวัฒนธรรม  
 ยุทธศาสตร์ที่ ๔ การพัฒนาโครงสร้างพื้นฐาน  
 ยุทธศาสตร์ที่ ๒ การพัฒนาโครงสร้างพื้นฐาน  
 งานก่อสร้างโครงสร้างพื้นฐาน

ที่	โครงการ	วัตถุประสงค์	เป้าหมาย (ผลผลิตโครงการ)	งบประมาณ					ตัวชี้วัด (KPI)	ผลที่คาดว่าจะได้รับ	หน่วยงาน รับผิดชอบ
				๒๕๖๑ (บาท)	๒๕๖๒ (บาท)	๒๕๖๓ (บาท)	๒๕๖๔ (บาท)	๒๕๖๕ (บาท)			
๕	ปรับปรุงผิวจราจรถนนลาดยาง แอสฟัลติกคอนกรีตสายวังบัว- ปากเสียว หมู่ที่ ๑	เพื่อให้ถนนที่ได้ มาตรฐานสำหรับการ สัญจรไปมาและการ ขนส่งผลผลิตทางการ เกษตร	ปรับปรุงผิวจราจรถนนลาด ยางแอสฟัลติกคอนกรีตสาย วังบัว-ปากเสียว กว้าง ๘ เมตร ยาว ๕๐๐ เมตร หนา ๐.๐๕ เมตร หรือพื้นที่ ลาดยางไม่น้อยกว่า ๔,๐๐๐ ตารางเมตร	๒,๓๐๐,๐๐๐	-	-	-	-	ร้อยละ ๘๐ ของประชาชน ที่ใช้งานเส้นทางนี้ มีความพึงพอใจ	ประชาชนได้รับ ความสะดวกสบาย ในการเดินทางและ การขนส่งผลผลิต ทางการเกษตร	กองช่าง
๖	ก่อสร้างถนนลาดยางแอสฟัลติก คอนกรีตพื้นผิวทางเดิม (คสล.) สายวังบัวพัฒนา ๒ (ที่คลอง-หินตามข้าง) หมู่ที่ ๕	เพื่อให้มีถนนที่ มาตรฐานสำหรับการ สัญจรไปมาและการ ขนส่งผลผลิตทางการ เกษตร	ก่อสร้างถนน คสล.ทางเดิม สายวังบัวพัฒนา ๒ กว้าง ๔ เมตร ยาว ๔๕๐ เมตร หนา ๐.๐๕ เมตร หรือพื้นที่ ผิวจราจรไม่น้อยกว่า ๑,๘๐๐ ตารางเมตร	-	๘๐๐,๐๐๐	-	-	-	ร้อยละ ๘๐ ของประชาชน ที่ใช้งานเส้นทางนี้ มีความพึงพอใจ	ประชาชนได้รับ ความสะดวกสบาย ในการเดินทางและ การขนส่งผลผลิต ทางการเกษตร	กองช่าง

บัญชีโครงการพัฒนาท้องถิ่น

แบบ ผ.๐๒

ราชวิทยาลัยโครงการพัฒนา แผนพัฒนาท้องถิ่น (พ.ศ.๒๕๖๑-๒๕๖๕) วิทยาลัยเกษตรกลาง อำเภอพิบูลย์ จังหวัดนครศรีธรรมราช
--

ก. ยุทธศาสตร์จังหวัดที่ ๒

การพัฒนาการท่องเที่ยวบนพื้นฐานธรรมชาติและ ธรรมชาติ และศิลปวัฒนธรรม

ข. ยุทธศาสตร์การพัฒนาขององค์กรปกครองส่วนท้องถิ่นในเขตจังหวัด

ยุทธศาสตร์ที่ ๔ การพัฒนาโครงสร้างพื้นฐาน

๒. ยุทธศาสตร์การพัฒนา

ยุทธศาสตร์ที่ ๒ การพัฒนาโครงสร้างพื้นฐาน

๒.๑ แผนงาน อุศตภกรรรมและกาไรยธา

งานก่อสร้างโครงสร้างพื้นฐาน

ที่	โครงการ	วัตถุประสงค์	เป้าหมาย (เกณฑ์ใดโครงการ)	งบประมาณ					ตัวชี้วัด (KPI)	ผลที่คาดว่าจะ ได้รับ	หมายเหตุ	
				๒๕๖๑ (บาท)	๒๕๖๒ (บาท)	๒๕๖๓ (บาท)	๒๕๖๔ (บาท)	๒๕๖๕ (บาท)				
๗	ขยายผิวจราจรถนนสาย ปากเสียว-นวมวน (นวมวนพัฒนา ๕ หมู่ที่ ๕	เพื่อพัฒนาพื้นที่ มาตรฐานสำหรับการ สัญจรไปมาและการ ขนส่งผลผลิตทางการ เกษตร	ขยายผิวจราจรถนนสาย ปากเสียว-นวมวน ช่วงที่ ๑ ขยายผิวจราจร กว้าง ๑ เมตร ยาว ๒๐๗ เมตร หนา ๐.๑๐ เมตร หรือพื้นที่ ผิวจราจรไม่น้อยกว่า ๒๐๗ ตารางเมตร ช่วงที่ ๒ ขยาย ผิวจราจร กว้าง ๑ เมตร ยาว ๒๐๐ เมตร หนา ๐.๑๐ เมตร หรือพื้นที่ผิว ผิวจราจรไม่น้อยกว่า ๒๐๐ ตารางเมตร	-	๓๐๐,๐๐๐	-	-	-	ร้อยละ ๘๐	ของประชาชน ที่ใช้งานเส้นทางนี้ มีความพึงพอใจ	ประชาชนได้รับ ความสะดวกสบาย ในการเดินทางและ การขนส่งผลผลิต ทางการเกษตร	กองช่าง

รายละเอียดโครงการพัฒนา แผนพัฒนาท้องถิ่น (พ.ศ.๒๕๖๑-๒๕๖๕) เพื่อบริหารจัดการจากล่าง อำเภอพิบูลย์ จันทบุรีนครศรีธรรมราช	
---	--

ก. ยุทธศาสตร์จังหวัดที่ ๒

ข. ยุทธศาสตร์การพัฒนาขององค์การปกครองส่วนท้องถิ่นในเขตจังหวัด

๒. ยุทธศาสตร์การพัฒนา

๒.๑ แผนงาน อุศลากรรมและการโยธา

การพัฒนาการท่องเที่ยวบนพื้นฐานธรรมชาติ และศิลปวัฒนธรรม  
 การพัฒนาการท่องเที่ยวบนพื้นฐานธรรมชาติ และศิลปวัฒนธรรม  
 ยุทธศาสตร์ที่ ๔ การพัฒนาโครงสร้างพื้นฐาน  
 ยุทธศาสตร์ที่ ๒ การพัฒนาโครงสร้างพื้นฐาน  
 งานก่อสร้างโครงสร้างพื้นฐาน

ปี	โครงการ	วัตถุประสงค์	เป้าหมาย (ผลผลิตโครงการ)	งบประมาณ						ตัวชี้วัด (KPI)	ผลที่คาดว่าจะได้รับ	หน่วยงานรับผิดชอบ
				๒๕๖๑ (บาท)	๒๕๖๒ (บาท)	๒๕๖๓ (บาท)	๒๕๖๔ (บาท)	๒๕๖๕ (บาท)	-			
๔	ก่อสร้างถนนคอนกรีตเสริมเหล็ก (คสล.) สายชอยข้างเทศบาล หมู่ที่ ๕	เพื่อให้มีถนนที่ได้มาตรฐานสำหรับการสัญจรไปมาและการขนส่งผลผลิตทางการเกษตร	ก่อสร้างถนน คสล. กว้าง ๔ เมตร ยาว ๓๐๐ เมตร ทน ๐.๑๕ เมตร หรือพื้นที่ผิวจราจรไม่น้อยกว่า ๑,๒๐๐ ตารางเมตร	๔๕๐,๐๐๐	๔๕๐,๐๐๐	-	-	-	-	ร้อยละ ๘๐ ของประชาชนที่สัญจรไปมาและขนส่งผลผลิตทางการเกษตร	ความสะดวกสบายในการเดินทางและทางกายภาพ	กองช่าง
๕	ก่อสร้างถนนคอนกรีตเสริมเหล็ก (คสล.) สายชุมชนเทศบาล หมู่ที่ ๖	เพื่อให้มีถนนที่ได้มาตรฐานสำหรับการสัญจรไปมาและขนส่งผลผลิตทางการเกษตร	ก่อสร้างถนน คสล. กว้าง ๔ เมตร ยาว ๓๗๕ เมตร ทน ๐.๑๕ เมตร หรือพื้นที่ผิวจราจรไม่น้อยกว่า ๓๐๘๖ ตารางเมตร	๑,๓๗๕,๐๐๐	๑,๓๗๕,๐๐๐	-	-	-	-	ร้อยละ ๘๐ ของประชาชนที่สัญจรไปมาและขนส่งผลผลิตทางการเกษตร	ความสะดวกสบายในการเดินทางและทางกายภาพ	กองช่าง

บัญชีโครงการพัฒนาท้องถิ่น

แบบ ป.๐๒

รายละเอียดโครงการพัฒนา  
แผนพัฒนาท้องถิ่น (พ.ศ.๒๕๖๑-๒๕๖๕)  
เทศบาลตำบลกลาง อำเภอพิบูลย์ จันทบุรีนครศรีธรรมราช

- ก. ยุทธศาสตร์จังหวัดที่ ๒  
ข. ยุทธศาสตร์การพัฒนาขององค์กรปกครองส่วนท้องถิ่นในเขตจังหวัด  
๒. ยุทธศาสตร์การพัฒนา  
๒.๑ แผนงาน อุทกกรรมและการโยธา

- การพัฒนาการท่องเที่ยวบนพื้นฐานธรรมชาติ และศิลปวัฒนธรรม  
ยุทธศาสตร์ที่ ๔ การพัฒนาโครงสร้างพื้นฐาน  
ยุทธศาสตร์ที่ ๒ การพัฒนาโครงสร้างพื้นฐาน  
งานก่อสร้างโครงสร้างพื้นฐาน

ที่	โครงการ	วัตถุประสงค์	เป้าหมาย (ผลผลิตโครงการ)	งบประมาณ					ค่าซื้อวัสดุ (KPI)	ผลที่คาดว่าจะ จะได้รับ	หน่วยงาน รับผิดชอบ
				๒๕๖๑ (บาท)	๒๕๖๒ (บาท)	๒๕๖๓ (บาท)	๒๕๖๔ (บาท)	๒๕๖๕ (บาท)			
๑๐	ก่อสร้างพนังป้องกันน้ำกัดเซาะ ตลิ่ง หมู่ที่ ๓	เพื่อระบายน้ำเป็นไป อย่างรวดเร็วและลด การกัดเซาะถนนลด ปัญหาน้ำท่วมขัง	ก่อสร้างพนังป้องกันน้ำกัด เซาะตลิ่ง กว้าง ๒.๕ เมตร ยาว ๒๕ เมตร	๖๔๓,๐๐๐	-	-	-	-	ร้อยละ ๘๐ ของประชาชน ที่ใช้น้ำดื่ม มีความพึงพอใจ	ป้องกันน้ำท่วมลด ปัญหาผลภาวะ ทางน้ำ	กองช่าง
๑๑	ปรับปรุงถนนสายอินทนิล-ฝาย กั้นน้ำของชลประทาน	เพื่อให้ผู้สัญจรที่ได้อ มาตรงฐานลำห้วยการ สัญจรไปมาและการ ขนส่งผลผลิตทางการ เกษตร	ปรับปรุงถนนสายห้วย อินทนิล-ฝายกั้นน้ำของชล ประทาน กว้าง ๔ เมตร ยาว ๕,๐๐๐ เมตร ทน ๐.๐๕ เมตร หรือพื้นที่ผิว จราจรไม่น้อยกว่า ๑๖,๐๐๐ ตารางเมตร	-	๒,๐๐๐,๐๐๐	๒,๐๐๐,๐๐๐	๒,๐๐๐,๐๐๐	๒,๐๐๐,๐๐๐	ร้อยละ ๘๐ ของประชาชน ที่ใช้น้ำดื่ม มีความพึงพอใจ	ประชาชนไม่ได้รับ ความเสียหาย ในการเดินทางและ การขนส่งผลผลิต ทางการเกษตร	กองช่าง

รายละเอียดโครงการพัฒนา  
แผนพัฒนาท้องถิ่น (พ.ศ. ๒๕๖๑-๒๕๖๕)  
เทศบาลตำบลกุดกลาง อำเภอพิบูลย์ จังหวัดนครราชสีมา

- ก. ยุทธศาสตร์จังหวัดที่ ๒  
ข. ยุทธศาสตร์การพัฒนาขององค์กรปกครองส่วนท้องถิ่นในเขตจังหวัด  
๒. ยุทธศาสตร์การพัฒนา  
๒.๑ แผนงาน อุทิศกรรมและการโยธา

- การพัฒนาการท่องเที่ยวบนพื้นฐานธรรมชาติและ ธรรมชาติ และศิลปวัฒนธรรม  
ยุทธศาสตร์ที่ ๔ การพัฒนาโครงสร้างพื้นฐาน  
ยุทธศาสตร์ที่ ๒ การพัฒนาโครงสร้างพื้นฐาน  
งานก่อสร้างโครงสร้างพื้นฐาน

ที่	โครงการ	วัตถุประสงค์	เป้าหมาย (แผนปฏิบัติการ)	งบประมาณ					ตัวชี้วัด (KPI)	ผลที่คาดว่าจะได้รับ	หน่วยงาน รับผิดชอบ
				๒๕๖๑ (บาท)	๒๕๖๒ (บาท)	๒๕๖๓ (บาท)	๒๕๖๔ (บาท)	๒๕๖๕ (บาท)			
๑๒	ปรับปรุงถนนสายหัวขี้เป้งจากบ้านนายสมคิด ยอดทอง ถึงหัวขี้เป้ง	เพื่อให้ถนนที่ได้มาตรฐานสำหรับการสัญจรไปมาและการขนส่งผลผลิตทางการเกษตร	ปรับปรุงสายหัวขี้เป้ง กว้าง ๔ เมตร ยาว ๒,๕๐๐ เมตร ทน ๐.๐๕ เมตร หรือพื้นที่ผิวจราจรไม่น้อยกว่า ๑๐,๐๐๐ ตารางเมตร	-	๑,๕๐๐,๐๐๐	๑,๕๐๐,๐๐๐	๑,๕๐๐,๐๐๐	๑,๕๐๐,๐๐๐	ร้อยละ ๘๐	ประชาชนได้รับความสะดวกสบายในการเดินทางและ การขนส่งผลผลิตทางการเกษตร	กองช่าง
๑๓	ปรับปรุงถนนคอนกรีตสายบ้านนาอรั๊ก - สุมาลี หมู่ที่ ๕	เพื่อให้ถนนที่ได้มาตรฐานสำหรับการสัญจรไปมาและการขนส่งผลผลิตทางการเกษตร	ก่อสร้างถนน คสล. สายบ้านนาอรั๊ก-สุมาลี กว้าง ๔ เมตร ยาว ๓๐๐ เมตร ทน ๐.๐๕ เมตร หรือพื้นที่ผิวจราจรไม่น้อยกว่า ๑,๒๐๐ ตารางเมตร	-	๕๕๐,๐๐๐	๕๕๐,๐๐๐	๕๕๐,๐๐๐	๕๕๐,๐๐๐	ร้อยละ ๘๐	ประชาชนที่ใช้นั้นมีความพึงพอใจ	กองช่าง



**รายละเอียดโครงการพัฒนา**  
**แผนพัฒนาท้องถิ่น (พ.ศ. ๒๕๖๑-๒๕๖๕)**  
**เทศบาลตำบลกลาง อำเภอบึงนาราง จังหวัดนครศรีธรรมราช**

ก. ยุทธศาสตร์จังหวัดที่ ๒  
 ข. ยุทธศาสตร์การพัฒนาขององค์กรปกครองส่วนท้องถิ่นในเขตจังหวัด  
 ๒. ยุทธศาสตร์การพัฒนา  
 ๒.๑ แผนงาน อุตสาหกรรมและการโยธา  
 การพัฒนาการท่องเที่ยวบนพื้นฐานธรรมชาติ ธรรมชาติและวัฒนธรรม  
 ยุทธศาสตร์ที่ ๔ การพัฒนาโครงสร้างพื้นฐาน  
 ยุทธศาสตร์ที่ ๒ การพัฒนาโครงสร้างพื้นฐาน  
 งานก่อสร้างโครงสร้างพื้นฐาน

ที่	โครงการ	วัตถุประสงค์	เป้าหมาย (ผลผลิตโครงการ)	งบประมาณ					ตัวชี้วัด (KPI)	ผลที่คาดว่าจะได้รับ	หน่วยงานรับผิดชอบ
				๒๕๖๑ (บาท)	๒๕๖๒ (บาท)	๒๕๖๓ (บาท)	๒๕๖๔ (บาท)	๒๕๖๕ (บาท)			
๑๕	ก่อสร้างถนน คลส.สายหัวแม่หน้าตาปี หมู่ที่ ๕	เพื่อให้มีถนนที่ได้มาตรฐานสำหรับการสัญจรไปมาและการขนส่งผลผลิตทางการเกษตร	ก่อสร้างถนน คลส.สายหัวแม่หน้าตาปี กว้าง ๕ เมตร ยาว ๒,๕๐๐ เมตร หนา ๐.๐๕ เมตร พร้อมไหล่ทางกว้างข้างละ ๐.๕๐ เมตร หรือพื้นที่ผิวจราจรไม่น้อยกว่า ๑๒,๕๐๐ ตารางเมตร	-	๗,๕๐๐,๐๐๐	๗,๕๐๐,๐๐๐	-	-	ร้อยละ ๘๐ ของประชาชนที่ชี้แจงเรื่องนี้ มีความพึงพอใจ	ประชาชนได้บายในการเดินทางและ การขนส่งผลผลิตทางการเกษตร	กองช่าง
๑๕	ก่อสร้างถนน คลส.สายหัวสะพาน หมู่ที่ ๑, หมู่ที่ ๒	เพื่อให้มีถนนที่ได้มาตรฐานสำหรับการสัญจรไปมาและการขนส่งผลผลิตทางการเกษตร	ก่อสร้างถนน คลส.สายหัวสะพาน กว้าง ๕ เมตร ยาว ๒,๕๐๐ เมตร หนา ๐.๐๕ เมตร หรือพื้นที่ผิวจราจรไม่น้อยกว่า ๑๒,๕๐๐ ตารางเมตร	-	๗,๕๐๐,๐๐๐	๗,๕๐๐,๐๐๐	-	-	ร้อยละ ๘๐ ของประชาชนที่ชี้แจงเรื่องนี้ มีความพึงพอใจ	ประชาชนได้บายในการเดินทางและ การขนส่งผลผลิตทางการเกษตร	กองช่าง

รายละเอียดโครงการพัฒนา  
แผนพัฒนาท้องถิ่น (พ.ศ.๒๕๖๑-๒๕๖๕)  
เทศบาลตำบลกลาง อำเภอบึงโขงหลง จังหวัดนครราชสีมา

- ก. ยุทธศาสตร์จังหวัดที่ ๒  
ข. ยุทธศาสตร์การพัฒนาขององค์กรปกครองส่วนท้องถิ่นในเขตจังหวัด  
๒. ยุทธศาสตร์การพัฒนา  
๒.๑ แผนงาน อุตสาหกรรมและการโยธา

- การพัฒนาการท่องเที่ยวบนพื้นฐานธรรมาภิบาล และศิลปวัฒนธรรม  
ยุทธศาสตร์ที่ ๔ การพัฒนาโครงสร้างพื้นฐาน  
ยุทธศาสตร์ที่ ๒ การพัฒนาโครงสร้างพื้นฐาน  
งานก่อสร้างโครงสร้างพื้นฐาน

ที่	โครงการ	วัตถุประสงค์	เป้าหมาย (ผลผลิตโครงการ)	งบประมาณ					ตัวชี้วัด (KPI)	ผลที่คาดว่าจะได้รับ	หน่วยงานรับผิดชอบ
				๒๕๖๑ (บาท)	๒๕๖๒ (บาท)	๒๕๖๓ (บาท)	๒๕๖๔ (บาท)	๒๕๖๕ (บาท)			
๑๖	ก่อสร้างถนน คสล.สายบ่อหิน น้ำตก หมู่ที่ ๒, หมู่ที่ ๔	เพื่อให้มีถนนที่ได้มาตรฐานสำหรับการสัญจรไปมาและการขนส่งผลผลิตทางการเกษตร	ก่อสร้างถนน คสล. สายบ่อหิน น้ำตก กว้าง ๔ เมตร ยาว ๒,๐๐๐ เมตร หนา ๐.๐๕ เมตร พร้อมไหล่ทางข้างละ ๐.๕๐ เมตร หรือพื้นที่วางจรมินน้อยกว่า ๘.๐๐๐ ตารางเมตร	-	๔,๘๐๐,๐๐๐	๔,๘๐๐,๐๐๐	-	-	ร้อยละ ๘๐ ของประชาชนที่ใช้น้ำมันนี้มีความพึงพอใจ	ประชาชนไม่ได้รับในการเดินทางและ การขนส่งผลผลิตทางการเกษตร	กองช่าง
๑๗	ขยายท่อชลประทานชุมชนหลบภัยปี ๓๑ หมู่ที่ ๖	เพื่อให้ประชาชนมีน้ำใช้อุปโภคบริโภคอย่างทั่วถึงและเพียงพอ	ขยายท่อชลประทานภายในชุมชนชนหลบภัย	-	๑๐๐,๐๐๐	๑๐๐,๐๐๐	๑๐๐,๐๐๐	๑๐๐,๐๐๐	ร้อยละ ๘๐ ของประชาชนที่ใช้น้ำมันนี้มีความพึงพอใจ	ประชาชนมีน้ำสะอาดใช้อุปโภคบริโภคอย่างทั่วถึงและเพียงพอ	กองช่าง

รายละเอียดโครงการพัฒนา แผนพัฒนาท้องถิ่น (พ.ศ.๒๕๖๑-๒๕๖๕) เพศบาลตำบลควักกลาง อําเภอนาทิพนธ์ จังหวัดนครศรีธรรมราช
--

ก. ยุทธศาสตร์จังหวัดที่ ๒

การพัฒนาการท่องเที่ยวบนพื้นฐานธรรมชาติและธรรมชาติ และศิลปวัฒนธรรม

ข. ยุทธศาสตร์การพัฒนาขององค์กรปกครองส่วนท้องถิ่นในเขตจังหวัด

ยุทธศาสตร์ที่ ๔ การพัฒนาโครงสร้างพื้นฐาน

๒. ยุทธศาสตร์การพัฒนา

ยุทธศาสตร์ที่ ๒ การพัฒนาโครงสร้างพื้นฐาน

๒.๑ แผนงาน อุทยานธรรมชาติและกายภาพ

งานก่อสร้างโครงสร้างพื้นฐาน

ที่	โครงการ	วัตถุประสงค์	เป้าหมาย (ผลผลิตโครงการ)	งบประมาณ					ตัวชี้วัด (KPI)	ผลลัพธ์ จะได้รับ	หน่วยงาน รับผิดชอบ
				๒๕๖๑ (บาท)	๒๕๖๒ (บาท)	๒๕๖๓ (บาท)	๒๕๖๔ (บาท)	๒๕๖๕ (บาท)			
๑๘	ก่อสร้างถนนคอนกรีตเสริมเหล็ก (คสล.) สายปากเสียวพัฒนา หมู่ที่ ๓	เพื่อให้ถนนที่ได้ มาตรฐานสำหรับการ สัญจรไปมาและการ ขนส่งผลผลิตทางการ เกษตร	ก่อสร้างถนน คสล. สาย ปากเสียวพัฒนา ช่วงที่ ๑ กว้าง ๓ เมตร ยาว ๑๓๕ ม. หนาเฉลี่ย ๐.๑๕ เมตร หรือ พื้นที่ผิวจราจรไม่น้อยกว่า ๔๐๕ ตารางเมตร	๒,๕๑๖,๐๐๐	๒,๕๑๖,๐๐๐	-	-	-	ร้อยละ ๘๐ ของประชาชน ที่ใช้ถนนเส้นนี้ มีความพึงพอใจ	ประชาชนสะดวกสบาย ในการเดินทางและ การขนส่งผลผลิต ทางการเกษตร	กองช่าง



บัญชีโครงการพัฒนาท้องถิ่น

แบบ ก.๐๒

รายละเอียดโครงการพัฒนา แผนพัฒนาท้องถิ่น (พ.ศ.๒๕๖๑-๒๕๖๕) แผนพัฒนาภาคกลาง อ่างทองพิษณุ จังหวัดนครศรีธรรมราช	
---	--

- ก. ยุทธศาสตร์จังหวัดที่ ๒  
 ข. ยุทธศาสตร์การพัฒนาขององค์กรปกครองส่วนท้องถิ่นในเขตจังหวัด  
 ๒. ยุทธศาสตร์การพัฒนา  
 ๒.๑ แผนงาน อุทยานและเกาะโยธธา

การพัฒนาการท่องเที่ยวบนพื้นฐานธรรมชาติ และศิลปวัฒนธรรม  
 ยุทธศาสตร์ที่ ๔ การพัฒนาโครงสร้างพื้นฐาน  
 ยุทธศาสตร์ที่ ๒ การพัฒนาโครงสร้างพื้นฐาน  
 งานก่อสร้างโครงสร้างพื้นฐาน

ที่	โครงการ	วัตถุประสงค์	เป้าหมาย (ผลผลิตโครงการ)	งบประมาณ					ตัวชี้วัด (KPI)	ผลลัพธ์ที่คาดว่าจะได้รับ	หน่วยงานรับผิดชอบ
				๒๕๖๑ (บาท)	๒๕๖๒ (บาท)	๒๕๖๓ (บาท)	๒๕๖๔ (บาท)	๒๕๖๕ (บาท)			
๑๕	ก่อสร้างถนนคอนกรีตเสริมเหล็ก (ลาด) รหัสทางหลวงท้องถิ่น นศ.ถ.๖๗-๐๑๕ สายที่ลดลง-หินตามช่วง-เขาช่องกบ (คั้งวังพัฒนา ๑) หมู่ที่ ๕,๖	เพื่อให้มีถนนที่ได้มาตรฐานสำหรับการสัญจรไปมาและการขนส่งผลผลิตทางการเกษตร	ก่อสร้างถนน คสล. สายที่ลดลง-หินตามช่วง-เขาช่องกบ (คั้งวังพัฒนา ๑) ขนาดกว้าง ๔ เมตร ยาว ๔,๑๒๕ เมตร หนา ๐.๑๕ เมตร หรือพื้นที่ผิวจราจรไม่น้อยกว่า ๑๖,๕๐๐ ตารางเมตร	-	-	๔,๙๐๐,๐๐๐	-	-	ร้อยละ ๘๐ ของประชาชนที่ใช้นั้น มีความพึงพอใจ	ความสะอาด สวยงาม การเดินทางสะดวก และการบริการ	กองช่าง

บัญชีโครงการพัฒนาท้องถิ่น

แบบ ผ.๐๒

รายละเอียดโครงการพัฒนา  
แผนพัฒนาท้องถิ่น (พ.ศ.๒๕๖๑-๒๕๖๕)  
เทศบาลตำบลกลาง อำเภอมัญเฑียร จังหวัดนครราชสีมา

- ก. ยุทธศาสตร์จังหวัดที่ ๒  
ข. ยุทธศาสตร์การพัฒนาขององค์กรปกครองส่วนท้องถิ่นในเขตจังหวัด  
๒. ยุทธศาสตร์การพัฒนา  
๒.๑ แผนงาน อุตสาหกรรมและการโยธา

- การพัฒนาการท่องเที่ยวบนพื้นฐานธรรมาธรรมะ ธรรมชาติและวัฒนธรรม  
ยุทธศาสตร์ที่ ๔ การพัฒนาโครงสร้างพื้นฐาน  
ยุทธศาสตร์ที่ ๒ การพัฒนาโครงสร้างพื้นฐาน  
งานก่อสร้างโครงสร้างพื้นฐาน

ปี	โครงการ	วัตถุประสงค์	เป้าหมาย (ผลผลิตโครงการ)	งบประมาณ					ค่าซื้อ (KPI)	ผลที่คาดว่าจะได้รับ	หน่วยงาน
				๒๕๖๑ (บาท)	๒๕๖๒ (บาท)	๒๕๖๓ (บาท)	๒๕๖๔ (บาท)	๒๕๖๕ (บาท)			
๒๐	ก่อสร้างถนนลาดยางแอสฟัลติกคอนกรีตที่บึงฉลวยรางเดิม (ต.ส.ล.) รหัสทางหลวงท้องถิ่น นต.ถ. ๖๓-๐๓๖-นต.ถ.๖๓-๐๑๔ สายรังสิตพัฒนา ๒ - สายคอนกรีตสะพาน หมู่ที่ ๑, หมู่ที่ ๖	เพื่อให้มีถนนที่ได้มาตรฐานสำหรับการสัญจรไปมาและการขนส่งผลผลิตทางการเกษตร	ก่อสร้างถนน คสล.เดิมสายรังสิตพัฒนา ๒-สายคอนกรีตสะพาน กว้าง ๔ เมตร ยาว ๓,๐๐๐ เมตร ทนน้ำหนัก ๐.๐๕ เมตร หรือพื้นที่ผิวจราจรไม่น้อยกว่า ๑๒,๐๐๐ ตารางเมตร	-	-	๔,๙๐๐,๐๐๐	-	-	ร้อยละ ๘๐ ของประชาชนที่ใช้น้ำมันนี้มีความพึงพอใจ	ประชาชนมีความสะดวกสบายในการเดินทางและการขนส่งผลผลิตทางการเกษตร	กองช่าง

บัญชีโครงการพัฒนาท้องถิ่น

แบบ ก.๐๒

รายละเอียดโครงการพัฒนา แผนพัฒนาท้องถิ่น (พ.ศ.๒๕๖๑-๒๕๖๕) เทศบาลตำบลกอกกลาง อำเภอลำปูน จังหวัดนครศรีธรรมราช	
---	--

- ก. ยุทธศาสตร์จังหวัดที่ ๒
- ข. ยุทธศาสตร์การพัฒนาขององค์กรปกครองส่วนท้องถิ่นในเขตจังหวัด
- ๒. ยุทธศาสตร์การพัฒนา
  - ๒.๑ แผนงาน อุตสาหกรรมและกาไรยธา

การพัฒนาการท่องเที่ยวบนพื้นฐานธรรมชาติ และศิลปวัฒนธรรม  
 ยุทธศาสตร์ที่ ๔ การพัฒนาโครงสร้างพื้นฐาน  
 ยุทธศาสตร์ที่ ๒ การพัฒนาโครงสร้างพื้นฐาน  
 งานก่อสร้างโครงสร้างพื้นฐาน

ที่	โครงการ	วัตถุประสงค์	เป้าหมาย (ผลผลิตโครงการ)	งบประมาณ					ตัวชี้วัด (KPI)	ผลที่คาดว่าจะได้รับ	หน่วยงาน รับผิดชอบ
				(บาท)	(บาท)	(บาท)	(บาท)	(บาท)			
๒๑	ชุดเจาะบ่อบาดาล หมู่ที่ ๑	เพื่อให้ประชาชนมีน้ำใช้ในการอุปโภคบริโภคในเขตตำบล	ชุดเจาะบ่อบาดาล ขนาด ๖ นิ้ว ลึก ๒๐-๖๐ เมตร หรือปริมาณน้ำไม่น้อยกว่า ๕ ลูกบาศก์เมตรต่อชั่วโมง พร้อมติดตั้งเครื่องสูบน้ำแบบจมน้ำซัมเมอร์ ขนาด ๑.๕ แรง และตู้ควบคุม ๑ ชุด	๑๕๐,๐๐๐	-	-	-	-	ร้อยละของครัวเรือนที่มีน้ำใช้	ประชาชนมีน้ำสะอาดใช้อุปโภคบริโภคอย่างทั่วถึงและเพียงพอ	กองช่าง

บัญชีโครงการพัฒนาท้องถิ่น

แบบ ผ.๐๒

รายละเอียดโครงการพัฒนา แผนพัฒนาท้องถิ่น (พ.ศ.๒๕๖๑-๒๕๖๕) แผนพัฒนาภาคกลาง อำเภอพิบูลย์ จังหวัดนครราชสีมา	
--	--

- ก. ยุทธศาสตร์จังหวัดที่ ๒  
 ข. ยุทธศาสตร์การพัฒนาขององค์กรปกครองส่วนท้องถิ่นในเขตจังหวัด  
 ๒. ยุทธศาสตร์การพัฒนา  
 ๒.๑ แผนงาน อุทกศาสตร์และการโยธา

- การพัฒนาการท่องเที่ยวบนพื้นฐานธรรมชาติ และศิลปวัฒนธรรม  
 ยุทธศาสตร์ที่ ๔ การพัฒนาโครงสร้างพื้นฐาน  
 ยุทธศาสตร์ที่ ๒ การพัฒนาโครงสร้างพื้นฐาน  
 งานก่อสร้างโครงสร้างพื้นฐาน

ที่	โครงการ	วัตถุประสงค์	เป้าหมาย (ผลผลิตโครงการ)	งบประมาณ					ตัวชี้วัด (KPI)	ผลที่คาดว่าจะได้รับ	หน่วยงาน รับผิดชอบ
				๒๕๖๑ (บาท)	๒๕๖๒ (บาท)	๒๕๖๓ (บาท)	๒๕๖๔ (บาท)	๒๕๖๕ (บาท)			
๒๒	ชุดเจาะบ่อบาดาล หมู่ที่ ๕	เพื่อให้ประชาชนมีน้ำ ใช้ในการอุปโภค บริโภคในช่วงฤดูแล้ง	ชุดเจาะบ่อบาดาล ขนาด ๗ ๖ นิ้ว ลึก ๒๐-๖๐ เมตร หรือปริมาณน้ำไม่น้อยกว่า ๕ ลูกบาศก์เมตรต่อชั่วโมง พร้อมติดตั้งเครื่องสูบน้ำ แบบจมน้ำซีเมนต์ ขนาด ๑.๕ แรง และตู้ควบคุม ๑ ชุด	๑๕๐,๐๐๐	-	-	-	-	ร้อยละของครัว เรือนที่มีน้ำใช้	ประชาชนมีน้ำ สะอาดใช้อุปโภค บริโภคอย่างทั่วถึง และเพียงพอ	กองช่าง

บัญชีโครงการพัฒนาท้องถิ่น

แบบ ป.๐๒

รายละเอียดโครงการพัฒนา  
แผนพัฒนาท้องถิ่น (พ.ศ.๒๕๖๑-๒๕๖๕)  
เทศบาลตำบลวากลาง อำเภอพิบูลย์ จังหวัดนครศรีธรรมราช

- ก. ยุทธศาสตร์จังหวัดที่ ๒  
การพัฒนาการท่องเที่ยวบนพื้นฐานธรรมาภิบาล และศิลปวัฒนธรรม
- ข. ยุทธศาสตร์การพัฒนาขององค์กรปกครองส่วนท้องถิ่นในเขตจังหวัด  
๒. ยุทธศาสตร์การพัฒนา  
๒.๑ แผนงาน อุตสาหกรรมและการโยธา  
งานก่อสร้างโครงสร้างพื้นฐาน

ที่	โครงการ	วัตถุประสงค์	เป้าหมาย (แสดงผลโครงการ)	งบประมาณ					ตัวชี้วัด (KPI)	ผลที่คาดว่าจะได้รับ	หน่วยงานรับผิดชอบ
				๒๕๖๑ (บาท)	๒๕๖๒ (บาท)	๒๕๖๓ (บาท)	๒๕๖๔ (บาท)	๒๕๖๕ (บาท)			
๒๓	ชุดเจาะระเบิดบาดาล หมู่ที่ ๔	เพื่อให้ประชาชนมีน้ำใช้ในการอุปโภคบริโภคในช่วงฤดูแล้ง	ชุดเจาะระเบิดบาดาล ขนาด ๘ นิ้ว ลึก ๒๐-๖๐ เมตร	-	-	๒๐๐,๐๐๐	๒๐๐,๐๐๐	๒๐๐,๐๐๐	ร้อยละของครัวเรือนที่มีน้ำใช้	ประชาชนมีน้ำสะอาดใช้อย่างทั่วถึงและเพียงพอ	กองช่าง
๒๔	ปรับปรุงแหล่งท่องเที่ยววัดกทัญชัยพุ่มและอ่างเก็บน้ำ หมู่ที่ ๒ หมู่ที่ ๒ หมู่ที่ ๔	เพื่อต้องการอนุรักษ์สภาพแวดล้อมตามธรรมชาติและประชาชนได้ใช้ประโยชน์ร่วมกันต่อไป	ปรับปรุงภูมิทัศน์วัดกทัญชัยพุ่มและอ่างเก็บน้ำ หมู่ที่ ๒ หมู่ที่ ๔	-	-	๙,๐๐๐,๐๐๐	๙,๐๐๐,๐๐๐	๙,๐๐๐,๐๐๐	จำนวนพื้นที่ที่ปรับปรุงได้	ประชาชนเห็นแก่ท้องถิ่นช่วยกันอนุรักษ์ตามธรรมชาติที่สวยงาม	กองช่าง



รายละเอียดโครงการพัฒนา แผนพัฒนาท้องถิ่น (พ.ศ.๒๕๖๑-๒๕๖๕) เทศบาลตำบลกลาง อำเภอมัญเริญ จังหวัดนครศรีธรรมราช
--

ก. ยุทธศาสตร์จังหวัดที่ ๒

การพัฒนาการท่องเที่ยวบนพื้นฐานธรรมชาติและ ธรรมชาติและวัฒนธรรม

ข. ยุทธศาสตร์การพัฒนาขององค์กรปกครองส่วนท้องถิ่นในเขตจังหวัด

ยุทธศาสตร์ที่ ๔ การพัฒนาโครงสร้างพื้นฐาน

๒. ยุทธศาสตร์การพัฒนา

ยุทธศาสตร์ที่ ๒ การพัฒนาโครงสร้างพื้นฐาน

๒.๑ แผนงาน อุทยานธรรมชาติและกายภาพ

งานก่อสร้างโครงสร้างพื้นฐาน

ที่	โครงการ	วัตถุประสงค์	เป้าหมาย (ผลผลิตโครงการ)	งบประมาณ					ค่าซื้อวัสดุ (KPI)	ผลที่คาดว่าจะได้รับ	หน่วยงาน
				๒๕๖๑ (บาท)	๒๕๖๒ (บาท)	๒๕๖๓ (บาท)	๒๕๖๔ (บาท)	๒๕๖๕ (บาท)			
๒๕	ก่อสร้างสะพานคอนกรีตข้ามแม่น้ำตาปี หมู่ที่ ๑	เพื่อให้มีสะพานที่เชื่อมต่อระหว่างหมู่บ้านสำหรับการสัญจรไปมาและการขนส่งผลผลิตทางการเกษตร	ก่อสร้างสะพานคอนกรีต กว้าง ๗ เมตร ยาว ๓๕ เมตร หรือพื้นที่ไม่น้อยกว่า ๔๓๒ ตารางเมตร	-	๒๕,๔๕๔,๘๐๐	๒๕,๔๕๔,๘๐๐	-	-	ร้อยละ ๘๐ ของประชาชนที่ใช้น้ำดื่มนี้ มีความพึงพอใจ	ประชาชนได้รับความสะดวกสบายในการเดินทางและทางการเกษตร	กองช่าง
๒๖	ก่อสร้างสะพานคอนกรีตข้ามแม่น้ำตาปี หมู่ที่ ๓	เพื่อให้มีสะพานที่เชื่อมต่อระหว่างหมู่บ้านสำหรับการสัญจรไปมาและการขนส่งผลผลิตทางการเกษตร	ก่อสร้างสะพานคอนกรีต กว้าง ๗ เมตร ยาว ๓๕ เมตร หรือพื้นที่ไม่น้อยกว่า ๔๓๒ ตารางเมตร	-	๒๕,๔๕๔,๘๐๐	๒๕,๔๕๔,๘๐๐	-	-	ร้อยละ ๘๐ ของประชาชนที่ใช้น้ำดื่มนี้ มีความพึงพอใจ	ประชาชนได้รับความสะดวกสบายในการเดินทางและทางการเกษตร	กองช่าง

รายละเอียดโครงการพัฒนา  
 แผนพัฒนาท้องถิ่น (พ.ศ. ๒๕๖๑-๒๕๖๕)  
 เทศบาลตำบลกลาง อำเภอพุนนัง จังหวัดนครศรีธรรมราช

- ก. ยุทธศาสตร์จังหวัดที่ ๒  
 ข. ยุทธศาสตร์การพัฒนาขององค์กรปกครองส่วนท้องถิ่นในเขตจังหวัด  
 ๒. ยุทธศาสตร์การพัฒนา  
 ๒.๑ แผนงาน อุทยานธรรมชาติและอารยธรรม

- การพัฒนาการท่องเที่ยวบนพื้นฐานธรรมชาติ และศิลปวัฒนธรรม  
 ยุทธศาสตร์ที่ ๔ การพัฒนาโครงสร้างพื้นฐาน  
 ยุทธศาสตร์ที่ ๒ การพัฒนาโครงสร้างพื้นฐาน  
 งานก่อสร้างโครงสร้างพื้นฐาน

ที่	โครงการ	วัตถุประสงค์	เป้าหมาย (ผลผลิตโครงการ)	งบประมาณ					ตัวชี้วัด (KPI)	ผลกระทบ จะได้รับ	หน่วยงาน รับผิดชอบ
				๒๕๖๑ (บาท)	๒๕๖๒ (บาท)	๒๕๖๓ (บาท)	๒๕๖๔ (บาท)	๒๕๖๕ (บาท)			
๒๗	ก่อสร้างสะพานคอนกรีตข้ามแม่น้ำตาปี หมู่ที่ ๒	เพื่อให้มีสะพานที่มั่นคงแข็งแรงสำหรับการสัญจรไปมาและการขนส่งผลผลิตทางการเกษตร	ก่อสร้างสะพานคอนกรีต กว้าง ๗ เมตร ยาว ๗๕ เมตร หรือพื้นที่ไม่น้อยกว่า ๕๓๒ ตารางเมตร	-	๒๕,๕๕๕,๘๐๐	๒๕,๕๕๕,๘๐๐	-	-	ร้อยละ ๘๐ ของประชาชนที่ใช้น้ำดื่มที่สะอาด	ประชาชนได้รับความปลอดภัยในการขนส่งผลผลิต	กองช่าง
๒๘	ก่อสร้างท่อเหลี่ยมระบบน้ำสายห้วยยี่ หมู่ที่ ๒	เพื่อให้การระบบน้ำเป็นไปอย่างมีประสิทธิภาพแก้ไขปัญหาน้ำท่วมซึ่ง	ก่อสร้างท่อเหลี่ยมระบบน้ำ ขนาด ๑.๕๐x๑.๕๐ ม. ยาว ๘ เมตร จำนวน ๑ จุด	-	๒๘๐,๐๐๐	-	๒๘๐,๐๐๐	-	ท่อเหลี่ยมที่ได้มาตรฐาน	ประชาชนมีประสิทธิภาพลดปัญหาความท่วมซึ่ง	กองช่าง

บัญชีโครงการพัฒนาท้องถิ่น

แบบ ป.๐๒

รายละเอียดโครงการพัฒนา  
 แผนพัฒนาท้องถิ่น (พ.ศ. ๒๕๖๑-๒๕๖๕)  
 เทศบาลตำบลกลาง อำเภอลำปูน จังหวัดนครราชสีมา

- ก. ยุทธศาสตร์จังหวัดที่ ๒  
 ข. ยุทธศาสตร์การพัฒนาขององค์กรปกครองส่วนท้องถิ่นในเขตจังหวัด  
 ๒. ยุทธศาสตร์การพัฒนา  
 ๒.๑ แผนงาน อุตุสากกรรมและการโยธา

- การพัฒนาการป้องกันฐานธรรมชาติ และศิลปวัฒนธรรม  
 ยุทธศาสตร์ที่ ๔ การพัฒนาโครงสร้างพื้นฐาน  
 ยุทธศาสตร์ที่ ๒ การพัฒนาโครงสร้างพื้นฐาน  
 งานก่อสร้างโครงสร้างพื้นฐาน

ที่	โครงการ	วัตถุประสงค์	เป้าหมาย (ผลผลิตโครงการ)	งบประมาณ					ตัวชี้วัด (KPI)	ผลที่คาดว่าจะ ได้รับ	หมายเหตุ
				๒๕๖๑ (บาท)	๒๕๖๒ (บาท)	๒๕๖๓ (บาท)	๒๕๖๔ (บาท)	๒๕๖๕ (บาท)			
๒๘	ก่อสร้างท่อเหลี่ยมระบายน้ำ สายห้วยยาว หมู่ที่ ๖	เพื่อให้การระบายน้ำ เป็นไปอย่างมี ประสิทธิภาพแก้ไข ปัญหาน้ำท่วมซึ่ง	ก่อสร้างท่อเหลี่ยมระบาย น้ำ ขนาด ๑.๘๐x๑.๕๐ ม. ยาว ๘ เมตร จำนวน ๑ จุด	๒๘๐,๐๐๐	๒๘๐,๐๐๐	๒๘๐,๐๐๐	๒๘๐,๐๐๐	๒๘๐,๐๐๐	ท่อเหลี่ยมที่ได้ มาตรฐาน จำนวน ๑ แห่ง	การระบายน้ำมี ประสิทธิภาพ ลด ปัญหาน้ำท่วมซึ่ง	กองช่าง
๓๐	ก่อสร้างท่อเหลี่ยมระบายน้ำ สายห้วยยาว หมู่ที่ ๕	เพื่อให้การระบายน้ำ เป็นไปอย่างมี ประสิทธิภาพแก้ไข ปัญหาน้ำท่วมซึ่ง	ก่อสร้างท่อเหลี่ยมระบาย น้ำ ขนาด ๑.๘๐x๑.๕๐ ม. ยาว ๘ เมตร จำนวน ๑ จุด	๒๘๐,๐๐๐	๒๘๐,๐๐๐	๒๘๐,๐๐๐	๒๘๐,๐๐๐	๒๘๐,๐๐๐	ท่อเหลี่ยมที่ได้ มาตรฐาน จำนวน ๑ แห่ง	การระบายน้ำมี ประสิทธิภาพ ลด ปัญหาน้ำท่วมซึ่ง	กองช่าง
๓๑	ก่อสร้างวงเวียนน้ำพุและขยาย ถนนสามแยกบ้านวังจวนบ้าน ปากเสียว หมู่ที่ ๑	แก้ไขแก้ไขจุดเสี่ยงที่ เกิดอุบัติเหตุ	ก่อสร้างวงเวียนน้ำพุ จำนวน ๑ แห่ง	๑,๕๐๐,๐๐๐	๑,๕๐๐,๐๐๐	๑,๕๐๐,๐๐๐	๑,๕๐๐,๐๐๐	๑,๕๐๐,๐๐๐	จำนวนสถานที่ ก่อสร้าง	พื้นที่สาธารณะ ไว้ใช้ประโยชน์	กองช่าง



รายละเอียดโครงการพัฒนา  
 แผนพัฒนาท้องถิ่น (พ.ศ.๒๕๖๑-๒๕๖๕)  
 เทศบาลตำบลกวางกลาง อำเภอห้วยทับูน จังหวัดมุกดาหาร

- ก. ยุทธศาสตร์จังหวัดที่ ๒  
 ข. ยุทธศาสตร์การพัฒนาขององค์กรปกครองส่วนท้องถิ่นในเขตจังหวัด  
 ๒. ยุทธศาสตร์การพัฒนา

- การพัฒนาการท่องเที่ยวบนพื้นฐานธรรมาธรรมชาติ และศิลปวัฒนธรรม  
 ยุทธศาสตร์ที่ ๔ การพัฒนาโครงสร้างพื้นฐาน  
 ยุทธศาสตร์ที่ ๒ การพัฒนาโครงสร้างพื้นฐาน  
 งานก่อสร้างสร้างพื้นฐาน

ที่	โครงการ	วัตถุประสงค์	เป้าหมาย (ผลลัพธ์โครงการ)	งบประมาณ					ตัวชี้วัด (KPI)	ผลที่คาดว่าจะ จะได้รับ	หน่วยงาน รับผิดชอบ
				๒๕๖๑ (บาท)	๒๕๖๒ (บาท)	๒๕๖๓ (บาท)	๒๕๖๔ (บาท)	๒๕๖๕ (บาท)			
๓๒	ขยายเขตประปาโดยการวางท่อ ส่งน้ำ หมู่ที่ ๒	เพื่อให้ประชาชนมีน้ำ ใช้อุปโภคบริโภค อย่างทั่วถึงและเพียงพอ	ขยายเขตประปาโดยการวาง ท่ส่งน้ำ ขนาด ๘ นิ้ว ยาว ๑,๐๐๐ เมตร	๓๒๐,๐๐๐	๓๒๐,๐๐๐	๓๒๐,๐๐๐	๓๒๐,๐๐๐	๓๒๐,๐๐๐	ร้อยละของครัว เรือนที่มีน้ำ ประปาใช้	ประชาชนมีน้ำ สะอาดใช้อุปโภค บริโภคอย่างทั่วถึง และเพียงพอ	กองช่าง
๓๓	ขยายเขตประปาโดยการวางท่อ ส่งน้ำ หมู่ที่ ๕	เพื่อให้ประชาชนมีน้ำ ใช้อุปโภคบริโภค อย่างทั่วถึงและเพียงพอ	ขยายเขตประปาโดยการวาง ท่ส่งน้ำ ขนาด ๘ นิ้ว ยาว ๑,๐๐๐ เมตร	๓๒๐,๐๐๐	๓๒๐,๐๐๐	๓๒๐,๐๐๐	๓๒๐,๐๐๐	๓๒๐,๐๐๐	ร้อยละของ เรือนที่มีน้ำ ประปาใช้	ประชาชนมีน้ำ สะอาดใช้อุปโภค บริโภคอย่างทั่วถึง และเพียงพอ	กองช่าง
๓๔	ปรับปรุงระบบประปาหมู่บ้าน หมู่ที่ ๕	เพื่อให้ประชาชนมี น้ำใช้อุปโภคบริโภค อย่างทั่วถึงและเพียงพอ	ปรับปรุงระบบประปา หมู่บ้าน จำนวน ๑ แห่ง	๑๐๐,๐๐๐	๑๐๐,๐๐๐	๑๐๐,๐๐๐	๑๐๐,๐๐๐	๑๐๐,๐๐๐	ประปาที่ซ่อม แซมปรับปรุง จำนวน ๑ แห่ง	ประชาชนมีน้ำ สะอาดใช้อุปโภค บริโภคอย่างทั่วถึง และเพียงพอ	กองช่าง

**รายละเอียดโครงการพัฒนา**  
**แผนพัฒนาท้องถิ่น (พ.ศ. ๒๕๖๑-๒๕๖๕)**  
**เทศบาลตำบลทากกลาง อำเภอพิบูลย์ จังหวัดนครศรีธรรมราช**

ก. ยุทธศาสตร์จังหวัดที่ ๒

การพัฒนาการท่องเที่ยวบนพื้นฐานธรรมชาติ และศิลปวัฒนธรรม

ข. ยุทธศาสตร์การพัฒนาขององค์กรปกครองส่วนท้องถิ่นในเขตจังหวัด

ยุทธศาสตร์ที่ ๔ การพัฒนาโครงสร้างพื้นฐาน

๒. ยุทธศาสตร์การพัฒนา

ยุทธศาสตร์ที่ ๒ การพัฒนาโครงสร้างพื้นฐาน

๒.๑ แผนงาน อุศลากรรมและการโยธา

งานก่อสร้างโครงสร้างพื้นฐาน

ที่	โครงการ	วัตถุประสงค์	เป้าหมาย (คุณลักษณะ)	งบประมาณ					ตัวชี้วัด (KPI)	ผลที่คาดว่าจะ ได้รับ	หน่วยงาน รับผิดชอบ
				๒๕๖๑ (บาท)	๒๕๖๒ (บาท)	๒๕๖๓ (บาท)	๒๕๖๔ (บาท)	๒๕๖๕ (บาท)			
๓๕	ขยายเขตประปาโดยการวางท่อ ส่งน้ำ หมู่ที่ ๒	เพื่อให้ประชาชนมีน้ำ ใช้อุปโภคบริโภค อย่างทั่วถึงและเพียง พอ	ขยายเขตประปาโดยการวาง ท่อส่งน้ำ ขนาด $\varnothing$ ๖ นิ้ว ยาว ๑,๐๐๐ เมตร	๓๒๐,๐๐๐	๓๒๐,๐๐๐	๓๒๐,๐๐๐	๓๒๐,๐๐๐	๓๒๐,๐๐๐	ร้อยละของครัว เรือนที่มีน้ำ ประปาใช้	ประชาชนมีน้ำ สะอาดใช้อุปโภค บริโภคอย่างทั่วถึง และเพียงพอ	กองช่าง
๓๖	ขยายเขตประปาโดยการวางท่อ ส่งน้ำ หมู่ที่ ๕	เพื่อให้ประชาชนมีน้ำ ใช้อุปโภคบริโภค อย่างทั่วถึงและเพียง พอ	ขยายเขตประปาโดยการวาง ท่อส่งน้ำ ขนาด $\varnothing$ ๖ นิ้ว ยาว ๑,๐๐๐ เมตร	๓๒๐,๐๐๐	๓๒๐,๐๐๐	๓๒๐,๐๐๐	๓๒๐,๐๐๐	๓๒๐,๐๐๐	ร้อยละของครัว เรือนที่มีน้ำ ประปาใช้	ประชาชนมีน้ำ สะอาดใช้อุปโภค บริโภคอย่างทั่วถึง และเพียงพอ	กองช่าง
๓๗	ปรับปรุงระบบประปาหมู่บ้าน หมู่ที่ ๕	เพื่อให้ประชาชนมี น้ำใช้อุปโภคบริโภค อย่างทั่วถึงและเพียง	ปรับปรุงระบบประปา หมู่บ้าน จำนวน ๑ แห่ง	๑๐๐,๐๐๐	๑๐๐,๐๐๐	๑๐๐,๐๐๐	๑๐๐,๐๐๐	๑๐๐,๐๐๐	ประปาที่ซ่อม จำนวน ๑ แห่ง	ประชาชนมีน้ำ สะอาดใช้อุปโภค บริโภคอย่างทั่วถึง และเพียงพอ	กองช่าง

**รายละเอียดโครงการพัฒนา**  
**แผนพัฒนาท้องถิ่น (พ.ศ. ๒๕๖๑-๒๕๖๕)**  
**เทศบาลตำบลกลาง อำเภอพิบูลย์ จันทวน นครศรีธรรมราช**

**ก. ยุทธศาสตร์จังหวัดที่ ๒**

**ข. ยุทธศาสตร์การพัฒนาขององค์กรปกครองส่วนท้องถิ่นในเขตจังหวัด**

**๒. ยุทธศาสตร์การพัฒนา**

**๒.๑ แผนงาน อุตุสภกรรณและการโยธา**

การพัฒนาการท่องเที่ยวบนพื้นฐานธรรมชาติ และศิลปวัฒนธรรม  
 ยุทธศาสตร์ที่ ๔ การพัฒนาโครงสร้างพื้นฐาน  
 ยุทธศาสตร์ที่ ๒ การพัฒนาโครงสร้างพื้นฐาน  
 งานก่อสร้างโครงสร้างพื้นฐาน

ที่	โครงการ	วัตถุประสงค์	เป้าหมาย (แสดงผลโครงการ)	งบประมาณ					ตัวชี้วัด (KPI)	ผลที่คาดว่าจะได้รับ	หน่วยงานรับผิดชอบ
				๒๕๖๑ (บาท)	๒๕๖๒ (บาท)	๒๕๖๓ (บาท)	๒๕๖๔ (บาท)	๒๕๖๕ (บาท)			
๓๘	ก่อสร้างถนนลาดยางแอสฟัลติกคอนกรีตสายวังพัฒนา ๒ (น.ศ.ถ. ๖๗-๐๓๖) หมู่ที่ ๑	เพื่อให้มีถนนที่ได้มาตรฐานสำหรับการสัญจรไปมาและการขนส่งผลผลิตทางการเกษตร	ก่อสร้างถนนลาดยางแอสฟัลติกคอนกรีตสายวังพัฒนา ๒ กว้าง ๔ เมตร ยาว ๓,๐๐๐ เมตร หนา ๐.๐๕ เมตร	-	๘,๐๒๒,๐๐๐	๘,๐๓๕,๐๐๐	๘,๐๓๕,๐๐๐	๘,๐๓๕,๐๐๐	ร้อยละ ๘๐	ประชาชนได้จับจ่ายสินค้าในท้องถิ่น มีความพึงพอใจ	กองช่าง
๓๙	ก่อสร้างถนนลาดยางแอสฟัลติกคอนกรีตสายวัง-ทุ่งนาใหม่ (น.ศ.ถ. ๖๗-๐๐๑) หมู่ที่ ๑,๒,๓	เพื่อให้มีถนนที่ได้มาตรฐานสำหรับการสัญจรไปมาและการขนส่งผลผลิตทางการเกษตร	ก่อสร้างถนนลาดยางแอสฟัลติกคอนกรีตสายวัง-ทุ่งนาใหม่ กว้าง ๕ เมตร ยาว ๒,๐๐๐ เมตร หนา ๐.๐๕ เมตร	-	๕,๐๐๐,๐๐๐	๕,๐๐๐,๐๐๐	๕,๐๐๐,๐๐๐	๕,๐๐๐,๐๐๐	ร้อยละ ๘๐	ประชาชนได้จับจ่ายสินค้าในท้องถิ่น มีความพึงพอใจ	กองช่าง

บัญชีโครงการพัฒนาท้องถิ่น

แบบ ผ.๐๒

**รายละเอียดโครงการพัฒนา**  
**แผนพัฒนาท้องถิ่น (พ.ศ.๒๕๖๑-๒๕๖๕)**  
**เทศบาลตำบลกุดกลาง อำเภอพิบูลย์ จังหวัดนครราชสีมา**

- ก. ยุทธศาสตร์จังหวัดที่ ๒
- ข. ยุทธศาสตร์การพัฒนาขององค์กรปกครองส่วนท้องถิ่นในเขตจังหวัด
๒. ยุทธศาสตร์การพัฒนา
- ๒.๑ แผนงาน อุทยานธรรมชาติและป่าอนุรักษ์

- การพัฒนาการท่องเที่ยวบนพื้นฐานธรรมชาติและ ธรรมชาติ และศิลปวัฒนธรรม
- ยุทธศาสตร์ที่ ๔ การพัฒนาโครงสร้างพื้นฐาน
- ยุทธศาสตร์ที่ ๒ การพัฒนาโครงสร้างพื้นฐาน
- งานก่อสร้างโครงสร้างพื้นฐาน

ปี	โครงการ	วัตถุประสงค์	เป้าหมาย (ผลผลิตโครงการ)	งบประมาณ					ตัวชี้วัด (KPI)	ผลที่คาดว่าจะได้รับ	หน่วยงาน
				๒๕๖๑ (บาท)	๒๕๖๒ (บาท)	๒๕๖๓ (บาท)	๒๕๖๔ (บาท)	๒๕๖๕ (บาท)			
๕๐	ก่อสร้างถนนลาดยางแอสฟัลติกคอนกรีตสายวังบัว-ทุ่งตา-หน้าถ้ำ (ม.ศ.ถ. ๖๗-๐๐๒) หมู่ที่ ๕	เพื่อให้ถนนที่ได้มาตรฐานสำหรับการสัญจรไปมาและการขนส่งผลผลิตทางการเกษตร	ก่อสร้างถนนลาดยางแอสฟัลติกคอนกรีตสายวังบัว-ทุ่งตา-หน้าถ้ำ กว้าง ๔ เมตร ยาว ๓,๗๐๐ เมตร หนา ๐.๐๕ เมตร	-	๗,๕๐๐,๐๐๐	๗,๕๐๐,๐๐๐	๗,๕๐๐,๐๐๐	๗,๕๐๐,๐๐๐	ร้อยละ ๘๐	ประชาชนได้รับความสะดวกสบายในการเดินทางและการขนส่งผลผลิตทางการเกษตร	กองช่าง
๕๑	ก่อสร้างถนนลาดยางแอสฟัลติกคอนกรีตสายในทอน (ม.ศ.ถ. ๖๗-๐๐๘) หมู่ที่ ๖	เพื่อให้ถนนที่ได้มาตรฐานสำหรับการสัญจรไปมาและการขนส่งผลผลิตทางการเกษตร	ก่อสร้างถนนลาดยางแอสฟัลติกคอนกรีตสายในทอน กว้าง ๔ เมตร ยาว ๑,๐๐๐ เมตร หนา ๐.๐๕ เมตร	-	๒,๐๐๐,๐๐๐	๒,๐๐๐,๐๐๐	๒,๐๐๐,๐๐๐	๒,๐๐๐,๐๐๐	ร้อยละ ๘๐	ประชาชนได้รับความสะดวกสบายในการเดินทางและการขนส่งผลผลิตทางการเกษตร	กองช่าง

บัญชีโครงการพัฒนาท้องถิ่น

แบบ ผ.๑๒

<p>รายละเอียดโครงการพัฒนา                  แผนพัฒนาท้องถิ่น (พ.ศ.๒๕๖๑-๒๕๖๕)                  เขตเทศบาลนครเวียงจันทน์ อำเภอเมือง จังหวัดนครราชสีมา</p>
---

ก. ยุทธศาสตร์จังหวัดที่ ๒

การพัฒนาการท่องเที่ยวบนพื้นฐานธรรมชาติ ธรรมชาติและวัฒนธรรม

ข. ยุทธศาสตร์การพัฒนาขององค์กรปกครองส่วนท้องถิ่นในเขตจังหวัด

๒. ยุทธศาสตร์การพัฒนา

๒.๑ แผนงาน อุทยานธรรมชาติและอารยธรรม

งานก่อสร้างโครงสร้างพื้นฐาน

ที่	โครงการ	วัตถุประสงค์	เป้าหมาย (ผลิตภัณฑกรวด)	งบประมาณ					ตัวชี้วัด (KPI)	ผลที่คาดว่าจะได้รับ	หมายเหตุ
				๒๕๖๑ (บาท)	๒๕๖๒ (บาท)	๒๕๖๓ (บาท)	๒๕๖๔ (บาท)	๒๕๖๕ (บาท)			
๔๒	ก่อสร้างถนนลาดยางแอสฟัลติกคอนกรีตสายทุ่งโคกม่วง-ชุมชนหลุมไผ่ (ม.ศ.ถ.๐๖๒๓-๐๖๓๓) หมู่ที่ ๕,๖	เพื่อเพิ่มถนนที่ได้มาตรฐานสำหรับการสัญจรไปมาและการขนส่งผลผลิตทางการเกษตร	ก่อสร้างถนนลาดยางแอสฟัลติกคอนกรีตสายทุ่งโคกม่วง-ชุมชนหลุมไผ่ กว้าง ๔ เมตร ยาว ๓,๐๐๐ เมตร หนา ๐.๐๕ เมตร	-	๒,๐๐๐,๐๐๐	๒,๐๐๐,๐๐๐	๒,๐๐๐,๐๐๐	๒,๐๐๐,๐๐๐	ร้อยละ ๘๐	ประชาชนได้ใช้รถจักรยานยนต์สัญจรไปมาและการขนส่งผลผลิตทางการเกษตร	กองช่าง
๔๓	ก่อสร้างถนนลาดยางแอสฟัลติกคอนกรีตสายวังพัฒนา ๔ (ม.ศ.ถ.๐๖๒๗-๐๖๓๐) หมู่ที่ ๑	มาตรฐานสำหรับการสัญจรไปมาและการขนส่งผลผลิตทางการเกษตร	ก่อสร้างถนนลาดยางแอสฟัลติกคอนกรีตสายวังพัฒนา ๔ กว้าง ๔ เมตร ยาว ๒,๐๐๐ เมตร หนา ๐.๐๕ เมตร	-	๔,๐๐๐,๐๐๐	๔,๐๐๐,๐๐๐	๔,๐๐๐,๐๐๐	๔,๐๐๐,๐๐๐	ร้อยละ ๘๐	ประชาชนได้ใช้รถจักรยานยนต์สัญจรไปมาและการขนส่งผลผลิตทางการเกษตร	กองช่าง



บัญชีโครงการพัฒนาท้องถิ่น

แบบ ป.๐๒

รายละเอียดโครงการพัฒนา แผนพัฒนาท้องถิ่น (พ.ศ.๒๕๖๑-๒๕๖๕) เทศบาลตำบลกลาง อำเภอกันทรวิชัย จังหวัดนครราชสีมา
--

- ก. ยุทธศาสตร์จังหวัดที่ ๒
- ข. ยุทธศาสตร์การพัฒนาขององค์กรปกครองส่วนท้องถิ่นในเขตจังหวัด
๒. ยุทธศาสตร์การพัฒนา
- ๒.๑ แผนงาน อุตสาหกรรมและการโยธา

การพัฒนาการเชื่อมโยงบนพื้นฐานธรรมาภิบาล และศิลปวัฒนธรรม

ยุทธศาสตร์ที่ ๔ การพัฒนาโครงสร้างพื้นฐาน

ยุทธศาสตร์ที่ ๒ การพัฒนาโครงสร้างพื้นฐาน

งานก่อสร้างโครงสร้างพื้นฐาน

ที่	โครงการ	วัตถุประสงค์	เป้าหมาย (ผลผลิตโครงการ)	งบประมาณ					ตัวชี้วัด (KPI)	ผลที่คาดว่าจะได้รับ	หน่วยงาน รับผิดชอบ
				๒๕๖๑ (บาท)	๒๕๖๒ (บาท)	๒๕๖๓ (บาท)	๒๕๖๔ (บาท)	๒๕๖๕ (บาท)			
๔๔	ก่อสร้างถนนลาดยางแอสฟัลติกคอนกรีตสายปากเสียว (ม.ศ.ถ.๐๖๒๗-๐๒๙) หมู่ที่ ๒	เพื่อให้มีถนนที่ได้มาตรฐานสำหรับการสัญจรไปมาและการขนส่งผลผลิตทางการเกษตร	ก่อสร้างถนนลาดยางแอสฟัลติกคอนกรีตสายปากเสียว กว้าง ๔ เมตร ยาว ๓,๐๐๐ เมตร หนา ๐.๐๕ เมตร	-	๒,๐๐๐,๐๐๐	๒,๐๐๐,๐๐๐	๒,๐๐๐,๐๐๐	๒,๐๐๐,๐๐๐	ร้อยละ ๘๐	ประชาชนได้รับความสะดวกสบายในการเดินทางและการขนส่งผลผลิตทางการเกษตร	กองช่าง
๔๕	ก่อสร้างถนนลาดยางแอสฟัลติกคอนกรีตสายคอนกรีต-โรม (ม.ศ.ถ.๐๖๒๗-๐๓๕) หมู่ที่ ๖	เพื่อให้มีถนนที่ได้มาตรฐานสำหรับการสัญจรไปมาและการขนส่งผลผลิตทางการเกษตร	ก่อสร้างถนนลาดยางแอสฟัลติกคอนกรีตสายคอนกรีต-โรม กว้าง ๔ เมตร ยาว ๑,๕๐๐ เมตร หนา ๐.๐๕ เมตร	-	๓,๐๐๐,๐๐๐	๓,๐๐๐,๐๐๐	๓,๐๐๐,๐๐๐	๓,๐๐๐,๐๐๐	ร้อยละ ๘๐	ประชาชนได้รับความสะดวกสบายในการเดินทางและการขนส่งผลผลิตทางการเกษตร	กองช่าง

บัญชีโครงการพัฒนาท้องถิ่น

แบบ ผ.๐๒

รายละเอียดโครงการพัฒนา แผนพัฒนาท้องถิ่น (พ.ศ.๒๕๖๑-๒๕๖๕) เทศบาลตำบลท่าวาง อำเภอพิบูลย์ จังหวัดนครศรีธรรมราช
--

ก. ยุทธศาสตร์จังหวัดที่ ๒

ข. ยุทธศาสตร์การพัฒนาขององค์กรปกครองส่วนท้องถิ่นในเขตจังหวัด

๒. ยุทธศาสตร์การพัฒนา

๒.๑ แผนงาน อุทยานและอารยธรรมา

การพัฒนาการท่องเที่ยวบนพื้นฐานธรรมา ธรรมชาติและศิลปวัฒนธรรม  
 การพัฒนาการท่องเที่ยวบนพื้นฐานธรรมา ธรรมชาติและศิลปวัฒนธรรม  
 ยุทธศาสตร์ที่ ๔ การพัฒนาโครงสร้างพื้นฐาน  
 ยุทธศาสตร์ที่ ๒ การพัฒนาโครงสร้างพื้นฐาน  
 งานก่อสร้างโครงสร้างพื้นฐาน

ที่	โครงการ	วัตถุประสงค์	เป้าหมาย (แสดงต่อโครงการ)	งบประมาณ					ตัวชี้วัด (KPI)	หมายเหตุว่า จะได้รับ	หน่วยงาน รับผิดชอบ
				๒๕๖๑ (บาท)	๒๕๖๒ (บาท)	๒๕๖๓ (บาท)	๒๕๖๔ (บาท)	๒๕๖๕ (บาท)			
๔๖	ก่อสร้างถนนลาดยางแอสฟัลติกคอนกรีตสายงามวนพัฒนา ๔ (ม.ศ.ถ.๐๖๗-๐๐๔) หมู่ที่ ๔	เพื่อให้ได้ถนนที่ได้มาตรฐานสำหรับการสัญจรไปมาและการขนส่งผลผลิตทางการเกษตร	ก่อสร้างถนนลาดยางแอสฟัลติกคอนกรีตสายงามวนพัฒนา ๒ กว้าง ๔ เมตร ยาว ๗๕๐ เมตร หนา ๐.๐๕ เมตร	-	๑,๕๐๐,๐๐๐	๑,๕๐๐,๐๐๐	๑,๕๐๐,๐๐๐	๑,๕๐๐,๐๐๐	ร้อยละ ๘๐	ประชาชนได้ใช้รถจักรยานยนต์สัญจรไปมาและการขนส่งผลผลิตทางการเกษตร	กองช่าง
๔๗	ก่อสร้างถนนลาดยางแอสฟัลติกคอนกรีตสายนาหลาก-หัวควนปากบึงเขียว (ม.ศ.ถ.๐๖๗-๐๑๒) หมู่ที่ ๑,๒,๓	เพื่อให้ได้ถนนที่ได้มาตรฐานสำหรับการสัญจรไปมาและการขนส่งผลผลิตทางการเกษตร	ก่อสร้างถนนลาดยางแอสฟัลติกคอนกรีตสายนาหลาก กว้าง ๔ เมตร ยาว ๓,๐๐๐ เมตร หนา ๐.๐๕ เมตร	-	๖,๐๐๐,๐๐๐	๖,๐๐๐,๐๐๐	๖,๐๐๐,๐๐๐	๖,๐๐๐,๐๐๐	ร้อยละ ๘๐	ของประชาชนที่ใช้น้ำมันดีเซลในการเดินทางการขนส่งผลผลิตทางการเกษตร	กองช่าง

**รายละเอียดโครงการพัฒนา**  
**แผนพัฒนาท้องถิ่น (พ.ศ.๒๕๖๑-๒๕๖๕)**  
**เทศบาลตำบลคลอง อำเภอฝาง จังหวัดนครศรีธรรมราช**

- ก. ยุทธศาสตร์จังหวัดที่ ๒  
 ข. ยุทธศาสตร์การพัฒนาขององค์กรปกครองส่วนท้องถิ่นในเขตจังหวัด  
 ๒. ยุทธศาสตร์การพัฒนา  
 ๒.๑ แผนงาน อุศลากรรมและกาไรโฮธา

- การพัฒนาการท่องเที่ยวบนพื้นฐานธรรมชาติ และศิลปวัฒนธรรม  
 ยุทธศาสตร์ที่ ๔ การพัฒนาโครงสร้างพื้นฐาน  
 ยุทธศาสตร์ที่ ๒ การพัฒนาโครงสร้างพื้นฐาน  
 งานก่อสร้างโครงสร้างพื้นฐาน

ปี	โครงการ	วัตถุประสงค์	เป้าหมาย (ผลผลิตโครงการ)	งบประมาณ						ตัวชี้วัด (KPI)	ผลที่คาดว่าจะได้รับ	หน่วยงานรับผิดชอบ
				๒๕๖๑ (บาท)	๒๕๖๒ (บาท)	๒๕๖๓ (บาท)	๒๕๖๔ (บาท)	๒๕๖๕ (บาท)	๒๕๖๖ (บาท)			
๒๕๕๘	ก่อสร้างถนน คลองสายหัวคลอง ตามเส้นทางของกบ หมู่ ๕,๖ (นศ.ถ.๐๖๒๗-๐๑๕)	เพื่อให้มีถนนที่ได้มาตรฐานสำหรับการสัญจรไปมาและการขนส่งผลผลิตทางการเกษตร	ก่อสร้างถนน คลองสายหัวคลอง-หินตามข้าง-เขาช่องกบ กว้าง ๔ เมตร ยาว ๕,๐๐๐ เมตร หนา ๐.๑๕ เมตร	-	๕,๕๐๐,๐๐๐	๕,๕๐๐,๐๐๐	๕,๕๐๐,๐๐๐	๕,๕๐๐,๐๐๐	๕,๕๐๐,๐๐๐	ร้อยละ ๘๐	ประชาชนได้รับความสะดวกสบายในการเดินทางและขนส่งผลผลิตทางการเกษตร	กองช่าง
๒๕๕๙	ก่อสร้างถนน คลองสายเทียบ แม่น้ำตาปี หมู่ที่ ๕,๖ (นศ.ถ.๐๖๒๗-๐๑๓)	เพื่อให้มีถนนที่ได้มาตรฐานสำหรับการสัญจรไปมาและการขนส่งผลผลิตทางการเกษตร	ก่อสร้างถนน คลองสายเทียบแม่น้ำตาปี กว้าง ๔ เมตร ยาว ๒,๐๐๐ เมตร หนา ๐.๑๕ เมตร	-	๔,๕๐๐,๐๐๐	๔,๕๐๐,๐๐๐	๔,๕๐๐,๐๐๐	๔,๕๐๐,๐๐๐	๔,๕๐๐,๐๐๐	ร้อยละ ๘๐	ประชาชนได้รับความสะดวกสบายในการเดินทางและขนส่งผลผลิตทางการเกษตร	กองช่าง



รายละเอียดโครงการพัฒนา  
แผนพัฒนาท้องถิ่น (พ.ศ.๒๕๖๑-๒๕๖๕)  
เทศบาลตำบลตากกลาง อำเภอพิบูลย์ จังหวัดน่านศรีธรรมราช

- ก. ยุทธศาสตร์จังหวัดที่ ๒  
ข. ยุทธศาสตร์การพัฒนาขององค์กรปกครองส่วนท้องถิ่นในเขตจังหวัด  
๒. ยุทธศาสตร์การพัฒนา  
๒.๑ แผนงาน อุตสาหกรรมและกาไรธา

การพัฒนาการท่องเที่ยวบนพื้นฐานธรรมชาติ และศิลปวัฒนธรรม  
ยุทธศาสตร์ที่ ๔ การพัฒนาโครงสร้างพื้นฐาน  
ยุทธศาสตร์ที่ ๒ การพัฒนาโครงสร้างพื้นฐาน  
งานก่อสร้างโครงสร้างพื้นฐาน

ที่	โครงการ	วัตถุประสงค์	เป้าหมาย (ผลผลิต/กิจกรรม)	งบประมาณ					ตัวชี้วัด (KPI)	ผลที่คาดว่าจะได้รับ	หน่วยงานรับผิดชอบ
				๒๕๖๑ (บาท)	๒๕๖๒ (บาท)	๒๕๖๓ (บาท)	๒๕๖๔ (บาท)	๒๕๖๕ (บาท)			
๕๐	ก่อสร้างถนน คสล.สายหัวสะพานโรงเรียนนางเอืออวิทยา (นศ.ถ.๐๖๗-๐๐๕) หมู่ที่ ๑	เพื่อให้ถิ่นฐานที่ได้มาตรฐานสำหรับการสัญจรไปมาและการขนส่งผลิตภัณฑ์ทางการเกษตร	ก่อสร้างถนน คสล.สายหัวสะพานโรงเรียนนางเอืออวิทยา กว้าง ๔ เมตร ยาว ๑,๐๐๐ เมตร หนา ๐.๑๕ เมตร	-	๒,๕๐๐,๐๐๐	๒,๕๐๐,๐๐๐	๒,๕๐๐,๐๐๐	๒,๕๐๐,๐๐๐	ร้อยละ ๘๐ ของประชาชนที่ชื่นชอบในสิ่งที่ได้	ประชาชนได้รับความสะดวกสบายในการเดินทางและขนส่งผลิตภัณฑ์ทางการเกษตร	กองช่าง
๕๑	ก่อสร้างถนน คสล.สายท่าทราย (นศ.ถ.๐๖๗-๐๒๔) หมู่ที่ ๒	เพื่อให้ถิ่นฐานที่ได้มาตรฐานสำหรับการสัญจรไปมาและการขนส่งผลิตภัณฑ์ทางการเกษตร	ก่อสร้างถนน คสล.สายท่าทราย กว้าง ๔ เมตร ยาว ๑,๒๐๐ เมตร หนา ๐.๑๕ เมตร	-	๓,๐๐๐,๐๐๐	๓,๐๐๐,๐๐๐	๓,๐๐๐,๐๐๐	๓,๐๐๐,๐๐๐	ร้อยละ ๘๐ ของประชาชนที่ชื่นชอบในสิ่งที่ได้	ประชาชนได้รับความสะดวกสบายในการเดินทางและขนส่งผลิตภัณฑ์ทางการเกษตร	กองช่าง

รายละเอียดโครงการพัฒนา  
 หน่วยงานท้องถิ่น (พ.ศ.๒๕๖๑-๒๕๖๕)  
 เทศบาลตำบลคอกกลาง อำเภอพิบูลย์ จังหวัดนครศรีธรรมราช

ก. ยุทธศาสตร์จังหวัดที่ ๒

ข. ยุทธศาสตร์การพัฒนาขององค์กรปกครองส่วนท้องถิ่นในเขตจังหวัด

๒. ยุทธศาสตร์การพัฒนา

๒.๑ แผนงาน อุตสาหกรรมและการโยธา

การพัฒนาการท่องเที่ยวบนพื้นฐานธรรมชาติ และศิลปวัฒนธรรม  
 การพัฒนาการท่องเที่ยวบนพื้นฐานธรรมชาติ และศิลปวัฒนธรรม  
 ยุทธศาสตร์ที่ ๔ การพัฒนาโครงสร้างพื้นฐาน  
 ยุทธศาสตร์ที่ ๒ การพัฒนาโครงสร้างพื้นฐาน  
 งานก่อสร้างโครงสร้างพื้นฐาน

ปี	โครงการ	วัตถุประสงค์	เป้าหมาย (ผลผลิตโครงการ)	งบประมาณ					ตัวชี้วัด (KPI)	ผลที่คาดว่าจะได้รับ	หน่วยงาน รับผิดชอบ
				๒๕๖๑ (บาท)	๒๕๖๒ (บาท)	๒๕๖๓ (บาท)	๒๕๖๔ (บาท)	๒๕๖๕ (บาท)			
๕๒	ก่อสร้างถนน คสล.สายบ้าน นายประมวล หมู่ที่ ๕ (นศ.ถ.๐๖๗-๐๐๕)	เพื่อให้หมู่บ้านได้ มาตรฐานสำหรับการ สัญจรไปมาและการ ขนส่งผลผลิตทางการ เกษตร	ก่อสร้างถนน คสล.สาย บ้านนายประมวล กว้าง ๔ เมตร ยาว ๑,๐๐๐ เมตร หนา ๐.๑๕ เมตร	-	๒,๕๐๐,๐๐๐	๒,๕๐๐,๐๐๐	๒,๕๐๐,๐๐๐	๒,๕๐๐,๐๐๐	ร้อยละ ๘๐	รองประชาชน ที่ชั่งถนนเส้นนี้ มีความพึงพอใจ	กองช่าง
๕๓	ก่อสร้างถนน คสล.สายข้าง เทศบาล (นศ.ถ.๐๖๗-๐๒๔) หมู่ที่ ๕	เพื่อให้หมู่บ้านได้ มาตรฐานสำหรับการ สัญจรไปมาและการ ขนส่งผลผลิตทางการ เกษตร	ก่อสร้างถนน คสล.สายข้าง เทศบาล กว้าง ๔ เมตร ยาว ๑,๐๐๐ เมตร หนา ๐.๑๕ เมตร	-	๒,๕๐๐,๐๐๐	๒,๕๐๐,๐๐๐	๒,๕๐๐,๐๐๐	๒,๕๐๐,๐๐๐	ร้อยละ ๘๐	รองประชาชน ที่ชั่งถนนเส้นนี้ มีความพึงพอใจ	กองช่าง

**รายละเอียดโครงการพัฒนา**  
**แผนพัฒนาท้องถิ่น (พ.ศ.๒๕๖๑-๒๕๖๕)**  
**เทศบาลตำบลกลาง อำเภอพิบูลย์ จังหวัดนครราชสีมา**

ก. ยุทธศาสตร์จังหวัดที่ ๒

ข. ยุทธศาสตร์การพัฒนาขององค์กรปกครองส่วนท้องถิ่นในเขตจังหวัด

๒. ยุทธศาสตร์การพัฒนา

๒.๑ แผนงาน อุตุสภกรรณและการโยธา

การพัฒนาการท่องเที่ยวบนพื้นฐานธรรมชาติ และศิลปวัฒนธรรม  
 การพัฒนาการท่องเที่ยวบนพื้นฐานธรรมชาติ และศิลปวัฒนธรรม  
 ยุทธศาสตร์ที่ ๔ การพัฒนาโครงสร้างพื้นฐาน  
 ยุทธศาสตร์ที่ ๒ การพัฒนาโครงสร้างพื้นฐาน  
 งานก่อสร้างโครงสร้างพื้นฐาน

ที่	โครงการ	วัตถุประสงค์	เป้าหมาย (ผลผลิตโครงการ)	งบประมาณ					ตัวชี้วัด (KPI)	ผลที่คาดว่าจะได้รับ	หน่วยงานรับผิดชอบ
				(บาท)	(บาท)	(บาท)	(บาท)	(บาท)			
๕๕	ก่อสร้างถนน คสล.สายปากเสียวพัฒนา ๕ (นศ.ถ.๐๖๗-๐๓๑) หมู่ที่ ๓	เพื่อให้ถนนที่ได้มาตรฐานสำหรับการสัญจรไปมาและการขนส่งผลผลิตทางการเกษตร	ก่อสร้างถนน คสล.สายปากเสียวพัฒนา ๕ กว้าง ๔ เมตร ยาว ๑,๕๐๐ เมตร หนา ๐.๑๕ เมตร	-	๓,๕๐๐,๐๐๐	๓,๕๐๐,๐๐๐	๓,๕๐๐,๐๐๐	๓,๕๐๐,๐๐๐	ร้อยละ ๘๐ ของประชาชนที่สัญจรไปมาที่มีความพึงพอใจ	ประชาชนได้รับความสะดวกสบายในการเดินทางและขนส่งผลผลิตทางการเกษตร	กองช่าง
๕๕	ก่อสร้างถนน คสล.สายต้นไทร (นศ.ถ.๐๖๗-๐๓๔) หมู่ที่ ๖	เพื่อให้ถนนที่ได้มาตรฐานสำหรับการสัญจรไปมาและการขนส่งผลผลิตทางการเกษตร	ก่อสร้างถนน คสล.สายต้นไทร กว้าง ๔ เมตร ยาว ๑,๐๐๐ เมตร หนา ๐.๑๕ เมตร	-	๒,๕๐๐,๐๐๐	๒,๕๐๐,๐๐๐	๒,๕๐๐,๐๐๐	๒,๕๐๐,๐๐๐	ร้อยละ ๘๐ ของประชาชนที่สัญจรไปมาที่มีความพึงพอใจ	ประชาชนได้รับความสะดวกสบายในการเดินทางและขนส่งผลผลิตทางการเกษตร	กองช่าง

รายละเอียดโครงการพัฒนา  
 แผนพัฒนาท้องถิ่น (พ.ศ.๒๕๖๑-๒๕๖๕)  
 เทศบาลตำบลกลาง อำเภอมัญเริญ จังหวัดนครศรีธรรมราช

- ก. ยุทธศาสตร์จังหวัดที่ ๒  
 ข. ยุทธศาสตร์การพัฒนาขององค์กรปกครองส่วนท้องถิ่นในเขตจังหวัด  
 ๒. ยุทธศาสตร์การพัฒนา  
 ๒.๑ แผนงาน อุตสาหกรรมและการโยธา

- การพัฒนาการท่องเที่ยวบนพื้นฐานธรรมชาติ และศิลปวัฒนธรรม  
 ยุทธศาสตร์ที่ ๔ การพัฒนาโครงสร้างพื้นฐาน  
 ยุทธศาสตร์ที่ ๒ การพัฒนาโครงสร้างพื้นฐาน  
 งานก่อสร้างโครงสร้างพื้นฐาน

ที่	โครงการ	วัตถุประสงค์	เป้าหมาย (ผลผลิตโครงการ)	งบประมาณ					ตัวชี้วัด (KPI)	ผลที่คาดว่าจะได้รับ	หน่วยงานรับผิดชอบ
				๒๕๖๑ (บาท)	๒๕๖๒ (บาท)	๒๕๖๓ (บาท)	๒๕๖๔ (บาท)	๒๕๖๕ (บาท)			
๕๖	ก่อสร้างถนน คสล.สายห้วยสาย (นศ.ถ.๐๖๗-๐๑๘) หมู่ที่ ๔	เพื่อให้มีถนนที่ได้มาตรฐานสำหรับการสัญจรไปมาและการขนส่งผลผลิตทางการเกษตร	ก่อสร้างถนน คสล.สายห้วยสาย กว้าง ๔ เมตร ยาว ๑,๕๐๐ เมตร หนา ๐.๑๕ เมตร	-	๒,๕๐๐,๐๐๐	๒,๕๐๐,๐๐๐	๒,๕๐๐,๐๐๐	๒,๕๐๐,๐๐๐	ร้อยละ ๘๐ ของประชาชนที่ใช้น้ำมันนี้มีความพึงพอใจ	ประชาชนได้รับความสะดวกสบายในการเดินทางและขนส่งผลผลิตทางการเกษตร	กองช่าง
๕๗	ก่อสร้างถนน คสล.สายห้วยเคียน (นศ.ถ.๐๖๗-๐๑๘) หมู่ที่ ๔	เพื่อให้มีถนนที่ได้มาตรฐานสำหรับการสัญจรไปมาและการขนส่งผลผลิตทางการเกษตร	ก่อสร้างถนน คสล.สายห้วยเคียน กว้าง ๔ เมตร ยาว ๓,๐๐๐ เมตร หนา ๐.๑๕ เมตร	-	๖,๖๐๐,๐๐๐	๖,๖๐๐,๐๐๐	๖,๖๐๐,๐๐๐	๖,๖๐๐,๐๐๐	ร้อยละ ๘๐ ของประชาชนที่ใช้น้ำมันนี้มีความพึงพอใจ	ความสะดวกสบายในการเดินทางและขนส่งผลผลิตทางการเกษตร	กองช่าง

รายละเอียดโครงการพัฒนา แผนพัฒนาท้องถิ่น (พ.ศ. ๒๕๖๑-๒๕๖๕) พหุภาคีตามศกากลาง อำเภอพิบูลย์ จังหวัดนครศรีธรรมราช
--

ก. ยุทธศาสตร์จังหวัดที่ ๒

ข. ยุทธศาสตร์การพัฒนาขององค์กรปกครองส่วนท้องถิ่นในเขตจังหวัด

๒. ยุทธศาสตร์การพัฒนา

๒.๑ แผนงาน อุศลากรรมและการโยธา

การพัฒนาการท่องเที่ยวบนพื้นฐานธรรมชาติ และศิลปวัฒนธรรม  
 การพัฒนาการท่องเที่ยวบนพื้นฐานธรรมชาติ และศิลปวัฒนธรรม  
 ยุทธศาสตร์ที่ ๔ การพัฒนาโครงสร้างพื้นฐาน  
 ยุทธศาสตร์ที่ ๒ การพัฒนาโครงสร้างพื้นฐาน  
 งานก่อสร้างโครงสร้างพื้นฐาน

ที่	โครงการ	วัตถุประสงค์	เป้าหมาย (ผลผลิตโครงการ)	งบประมาณ					ตัวชี้วัด (KPI)	ผลที่คาดว่าจะได้รับ	หน่วยงาน รับผิดชอบ
				๒๕๖๑ (บาท)	๒๕๖๒ (บาท)	๒๕๖๓ (บาท)	๒๕๖๔ (บาท)	๒๕๖๕ (บาท)			
๕๔	ก่อสร้างถนน คสล.สายบ่อหิน-น้ำตก (นศ.ถ.๐๖๗-๐๐๙) หมู่ที่ ๒, หมู่ที่ ๔	เพื่อให้มีถนนที่ติดต่อมาตรฐานสำหรับการสัญจรไปมาและการขนส่งผลผลิตทางการเกษตร	ก่อสร้างถนน คสล.สายบ่อหิน-น้ำตก กว้าง ๔ เมตร ยาว ๒,๕๐๐ เมตร หนา ๐.๑๕ เมตร	-	๕,๕๐๐,๐๐๐	๕,๕๐๐,๐๐๐	๕,๕๐๐,๐๐๐	๕,๕๐๐,๐๐๐	ร้อยละ ๘๐	ประชาชนได้ใช้รถจักรยานยนต์สัญจรไปมาได้อย่างทั่วถึงและเพียงพอ	กองช่าง
๕๕	ก่อสร้างประปาหมู่บ้าน หมู่ที่ ๑ บ้านวังวัว	เพื่อให้ประชาชนมีน้ำใช้อุปโภคบริโภคอย่างทั่วถึงและเพียงพอ	ก่อสร้างประปา หมู่ที่ ๑ ขนาด ๕๐ ลูกบาศก์เมตร	-	๓,๐๐๐,๐๐๐	๓,๐๐๐,๐๐๐	๓,๐๐๐,๐๐๐	๓,๐๐๐,๐๐๐	ร้อยละ ๘๐	ประชาชนพึงพอใจ มีความพึงพอใจ และน้ำใช้อย่างเพียงพอ	กองช่าง



**รายละเอียดโครงการพัฒนา**  
**แผนพัฒนาท้องถิ่น (พ.ศ.๒๕๖๑-๒๕๖๕)**  
**เทศบาลตำบลควนกลาง อำเภอพิบูลย์ จังหวัดนครศรีธรรมราช**

- ก. ยุทธศาสตร์จังหวัดที่ ๒  
 ข. ยุทธศาสตร์การพัฒนาขององค์กรปกครองส่วนท้องถิ่นในเขตจังหวัด  
 ๒. ยุทธศาสตร์การพัฒนา  
 ๒.๑ แผนงาน อุตสาหกรรมและการโยธา

การพัฒนาการท่องเที่ยวบนพื้นฐานธรรมาภิบาล และศิลปวัฒนธรรม  
 การพัฒนาการท่องเที่ยวบนพื้นฐานธรรมาภิบาล และศิลปวัฒนธรรม  
 ยุทธศาสตร์ที่ ๔ การพัฒนาโครงสร้างพื้นฐาน  
 ยุทธศาสตร์ที่ ๒ การพัฒนาโครงสร้างพื้นฐาน  
 งานก่อสร้างโครงสร้างพื้นฐาน

ที่	โครงการ	วัตถุประสงค์	เป้าหมาย (ผลผลิตโครงการ)	งบประมาณ					ตัวชี้วัด (KPI)	ผลที่คาดว่าจะ ได้รับ	หน่วยงาน รับผิดชอบ
				๒๕๖๑ (บาท)	๒๕๖๒ (บาท)	๒๕๖๓ (บาท)	๒๕๖๔ (บาท)	๒๕๖๕ (บาท)			
๒๐	ก่อสร้างประปาหมู่บ้าน หมู่ที่ ๒ บ้านปากเสี้ยวใต้	เพื่อให้ประชาชนมีน้ำใช้อุปโภคบริโภคอย่างทั่วถึงและเพียงพอ	ก่อสร้างประปา หมู่ที่ ๒ ขนาด ๕๐ ลูกบาศก์เมตร	-	๓๐,๐๐๐,๐๐๐	๓๐,๐๐๐,๐๐๐	๓๐,๐๐๐,๐๐๐	๓๐,๐๐๐,๐๐๐	ร้อยละ ๘๐ ของประชาชนมีความพึงพอใจและน้ำใช้อย่างเพียงพอ	ประชาชนมีน้ำประปาใช้อย่างทั่วถึงและมีคุณภาพเพียงพอสำหรับอุปโภคบริโภค	กองช่าง
๒๑	ก่อสร้างประปาหมู่บ้าน หมู่ที่ ๓ บ้านปากเสี้ยว	เพื่อให้ประชาชนมีน้ำใช้อุปโภคบริโภคอย่างทั่วถึงและเพียงพอ	ก่อสร้างประปา หมู่ที่ ๓ ขนาด ๕๐ ลูกบาศก์เมตร	-	๓๐,๐๐๐,๐๐๐	๓๐,๐๐๐,๐๐๐	๓๐,๐๐๐,๐๐๐	๓๐,๐๐๐,๐๐๐	ร้อยละ ๘๐ ของประชาชนมีความพึงพอใจและน้ำใช้อย่างเพียงพอ	ประชาชนมีน้ำประปาใช้อย่างทั่วถึงและมีคุณภาพเพียงพอสำหรับอุปโภคบริโภค	กองช่าง

**รายละเอียดโครงการพัฒนา**  
**แผนพัฒนาท้องถิ่น (พ.ศ.๒๕๖๑-๒๕๖๕)**  
**เทศบาลตำบลตากกลาง อำเภอพิบูลย์ จังหวัดนครศรีธรรมราช**

ก. ยุทธศาสตร์จังหวัดที่ ๒

การพัฒนาการท่องเที่ยวบนพื้นฐานธรรมชาติ และศิลปวัฒนธรรม

ข. ยุทธศาสตร์การพัฒนาขององค์กรปกครองส่วนท้องถิ่นในเขตจังหวัด

ยุทธศาสตร์ที่ ๔ การพัฒนาโครงสร้างพื้นฐาน

๒. ยุทธศาสตร์การพัฒนา

ยุทธศาสตร์ที่ ๒ การพัฒนาโครงสร้างพื้นฐาน

๒.๑ แผนงาน อุทยานและกายธธา

งานก่อสร้างโครงสร้างพื้นฐาน

ที่	โครงการ	วัตถุประสงค์	เป้าหมาย (ผลผลิตโครงการ)	งบประมาณ					ตัวชี้วัด (KPI)	ผลที่คาดว่าจะ ได้รับ	หน่วยงาน รับผิดชอบ
				๒๕๖๑ (บาท)	๒๕๖๒ (บาท)	๒๕๖๓ (บาท)	๒๕๖๔ (บาท)	๒๕๖๕ (บาท)			
๒๒	ก่อสร้างประปาหมู่บ้าน หมู่ที่ ๔ บ้านนวมวน	เพื่อให้ประชาชนมีน้ำใช้อุปโภคบริโภคอย่างทั่วถึงและเพียงพอ	ก่อสร้างประปา หมู่ที่ ๔ ขนาด ๕๐ ลูกบาศก์เมตร	-	๓,๐๐๐,๐๐๐	๓,๐๐๐,๐๐๐	๓,๐๐๐,๐๐๐	๓,๐๐๐,๐๐๐	ร้อยละ ๘๐ ของประชาชน มีความพึงพอใจ และน้ำใช้อย่างเพียงพอ	ประชาชนมีน้ำอุปโภคบริโภค	กองช่าง
๒๓	ก่อสร้างประปาหมู่บ้าน หมู่ที่ ๕ บ้านคู้งัว	เพื่อให้ประชาชนมีน้ำใช้อุปโภคบริโภคอย่างทั่วถึงและเพียงพอ	ก่อสร้างประปา หมู่ที่ ๕ ขนาด ๕๐ ลูกบาศก์เมตร	-	๓,๐๐๐,๐๐๐	๓,๐๐๐,๐๐๐	๓,๐๐๐,๐๐๐	๓,๐๐๐,๐๐๐	ร้อยละ ๘๐ ของประชาชน มีความพึงพอใจ และน้ำใช้อย่างเพียงพอ	ประชาชนมีน้ำอุปโภคบริโภค	กองช่าง

**รายละเอียดโครงการพัฒนา  
แผนพัฒนาท้องถิ่น (พ.ศ.๒๕๖๑-๒๕๖๕)  
เทศบาลตำบลกลาง อำเภอพิบูลย์ จังหวัดนครศรีธรรมราช**

ก. ยุทธศาสตร์จังหวัดที่ ๒

ข. ยุทธศาสตร์การพัฒนาขององค์กรปกครองส่วนท้องถิ่นในเขตจังหวัด

๒. ยุทธศาสตร์การพัฒนา

๒.๑ แผนงาน อุตุสภากรมและกาไรยธา

การพัฒนาการท่องเที่ยวบนพื้นฐานธรรมาะ ธรรมชาติ และศิลปวัฒนธรรม

ยุทธศาสตร์ที่ ๔ การพัฒนาโครงสร้างพื้นฐาน

ยุทธศาสตร์ที่ ๒ การพัฒนาโครงสร้างพื้นฐาน

งานก่อสร้างโครงสร้างพื้นฐาน

ที่	โครงการ	วัตถุประสงค์	เป้าหมาย (ผลลัพธ์ที่คาดหวัง)	งบประมาณ					ตัวชี้วัด (KPI)	ผลที่คาดว่าจะ ได้รับ	หน่วยงาน รับผิดชอบ
				๒๕๖๑ (บาท)	๒๕๖๒ (บาท)	๒๕๖๓ (บาท)	๒๕๖๔ (บาท)	๒๕๖๕ (บาท)			
๒๕	ก่อสร้างประปาหมู่บ้าน หมู่ที่ ๖ บ้านชายทุ่ง	เพื่อให้ประชาชนมีน้ำ ใช้อุปโภคบริโภค อย่างทั่วถึงและเพียงพอ	ก่อสร้างประปา หมู่ที่ ๖ ขนาด ๕๐ ลูกบาศก์เมตร	-	๓,๐๐๐,๐๐๐	๓,๐๐๐,๐๐๐	๓,๐๐๐,๐๐๐	๓,๐๐๐,๐๐๐	ร้อยละ ๘๐	ประชาชนมีน้ำ อุปโภคบริโภค ถึงและสะดวก เพียงพอสำหรับ การอุปโภคบริโภค	กองช่าง
๒๕	ก่อสร้างถนน คสล.สายชุมชน หลักชัย ซอย ๑ หมู่ที่ ๖ (น.ศ.ร.๐๖๒๗-๐๓๐)	เพื่อให้ถนนที่ได้ มาตรฐานสำหรับการ สัญจรไปมาและการ ขนส่งผลิตภัณฑ์ทางการ เกษตร	ก่อสร้างถนน คสล.สาย ชุมชนหลักชัย ซอย ๑ กว้าง ๔ เมตร ยาว ๒๐๐ เมตร หนา ๐.๑๕ เมตร	-	๕๐๐,๐๐๐	๕๐๐,๐๐๐	๕๐๐,๐๐๐	๕๐๐,๐๐๐	ร้อยละ ๘๐	ของประชาชน ที่ใช้น้ำมันดีเซล ที่มีความพึงพอใจ	กองช่าง



บัญชีโครงการพัฒนาท้องถิ่น

แบบ ผ.๐๒

<p>รายละเอียดโครงการพัฒนา                  แผนพัฒนาท้องถิ่น (พ.ศ.๒๕๖๑-๒๕๖๕)                  เทศบาลตำบลคลองกลาง อำเภอพิบูลย์ จังหวัดนครราชสีมาราช</p>
---

ก. ยุทธศาสตร์จังหวัดที่ ๒

การพัฒนาการท่องเที่ยวบนพื้นฐานธรรมาะ ธรรมชาติและวัฒนธรรม

ข. ยุทธศาสตร์การพัฒนาขององค์กรปกครองส่วนท้องถิ่นในเขตจังหวัด

ยุทธศาสตร์ที่ ๔ การพัฒนาโครงสร้างพื้นฐาน

๒. ยุทธศาสตร์การพัฒนา

ยุทธศาสตร์ที่ ๒ การพัฒนาโครงสร้างพื้นฐาน

๒.๑ แผนงาน อุตุสภกรรมและกายโยธา

งานก่อสร้างโครงสร้างพื้นฐาน

ที่	โครงการ	วัตถุประสงค์	เป้าหมาย (ผลผลิตโครงการ)	งบประมาณ						ตัวชี้วัด (KPI)	ผลที่คาดว่าจะได้รับ	หน่วยงานรับผิดชอบ
				๒๕๖๑ (บาท)	๒๕๖๒ (บาท)	๒๕๖๓ (บาท)	๒๕๖๔ (บาท)	๒๕๖๕ (บาท)	รวม (บาท)			
๒๖	ก่อสร้างถนน คสล.สายชุมชน หลบภัย ซอย ๒ หมู่ที่ ๖ (น.ต.ถ.๐๖๗-๐๒๘)	เพื่อให้มีถนนที่เดินมาตรงฐานเสาหรือการสัญจรไปมาและการขนส่งผลผลิตทางการเกษตร	ก่อสร้างถนน คสล.สายชุมชนหลบภัย ซอย ๒ กว้าง ๔ เมตร ยาว ๖๐๐ เมตร ทบ ๐.๑๕ เมตร	-	๑,๕๐๐,๐๐๐	๑,๕๐๐,๐๐๐	๑,๕๐๐,๐๐๐	๑,๕๐๐,๐๐๐	๑,๕๐๐,๐๐๐	ร้อยละ ๘๐ ของประชาชนที่ชี้แจงเรื่องนี้มีความพึงพอใจ	ประชาชนได้รับความสะดวกสบายในการเดินทางและขนส่งผลผลิตทางการเกษตร	กองช่าง
๒๗	ก่อสร้างถนน คสล.สายชุมชน หลบภัย ซอย ๓ หมู่ที่ ๖ (น.ต.ถ.๐๖๗-๐๓๒)	เพื่อให้มีถนนที่เดินมาตรงฐานเสาหรือการสัญจรไปมาและการขนส่งผลผลิตทางการเกษตร	ก่อสร้างถนน คสล.สายชุมชนหลบภัย ซอย ๓ กว้าง ๔ เมตร ยาว ๒๐๐ เมตร ทบ ๐.๑๕ เมตร	-	๕๐๐,๐๐๐	๕๐๐,๐๐๐	๕๐๐,๐๐๐	๕๐๐,๐๐๐	๕๐๐,๐๐๐	ร้อยละ ๘๐ ของประชาชนที่ชี้แจงเรื่องนี้มีความพึงพอใจ	ประชาชนได้รับความสะดวกสบายในการเดินทางและขนส่งผลผลิตทางการเกษตร	กองช่าง

**รายละเอียดโครงการพัฒนา**  
**แผนพัฒนาท้องถิ่น (พ.ศ.๒๕๖๑-๒๕๖๕)**  
**เทศบาลตำบลกลาง อำเภอพิบูลย์ จังหวัดนครศรีธรรมราช**

ก. ยุทธศาสตร์จังหวัดที่ ๒

การพัฒนาการท่องเที่ยวบนพื้นฐานธรรมาะ ธรรมชาติและศิลปวัฒนธรรม

ข. ยุทธศาสตร์การพัฒนาขององค์กรปกครองส่วนท้องถิ่นในเขตจังหวัด

ยุทธศาสตร์ที่ ๔ การพัฒนาโครงสร้างพื้นฐาน

๒. ยุทธศาสตร์การพัฒนา

ยุทธศาสตร์ที่ ๒ การพัฒนาโครงสร้างพื้นฐาน

๒.๑ แผนงาน อุตุสากกรมและการโยธา

งานก่อสร้างโครงสร้างพื้นฐาน

ที่	โครงการ	วัตถุประสงค์	เป้าหมาย (ผลผลิตโครงการ)	งบประมาณ						ตัวชี้วัด (KPI)	ผลที่คาดว่าจะได้รับ	หน่วยงานรับผิดชอบ
				๒๕๖๑ (บาท)	๒๕๖๒ (บาท)	๒๕๖๓ (บาท)	๒๕๖๔ (บาท)	๒๕๖๕ (บาท)	รวม (บาท)			
๖๘	ก่อสร้างถนน คสล.สายชุมชน หลบภัย ซอย ๔ หมู่ที่ ๖ (นต.ถ.๐๖๙-๐๓๓)	เพื่อให้มีถนนที่ได้มาตรฐานสำหรับการสัญจรไปมาและการขนส่งผลผลิตทางการเกษตร	ก่อสร้างถนน คสล.สาย ชุมชนหลบภัย ซอย ๔ กว้าง ๔ เมตร ยาว ๒๐๐ เมตร	-	๕๐๐,๐๐๐	๕๐๐,๐๐๐	๕๐๐,๐๐๐	๕๐๐,๐๐๐	๕๐๐,๐๐๐	ร้อยละ ๘๐	ประชาชนได้รับความสะดวกสบายในการเดินทางและ การขนส่งผลผลิตทางการเกษตร	กองช่าง
๖๙	ก่อสร้างถนน คสล.สายห้วยดินสอ หมู่ที่ ๔ (นต.ถ.๐๖๙-๐๑๖)	เพื่อให้มีถนนที่ได้มาตรฐานสำหรับการสัญจรไปมาและการขนส่งผลผลิตทางการเกษตร	ก่อสร้างถนน คสล.สาย ห้วยดินสอ กว้าง ๔ เมตร ยาว ๑๐๐ เมตร	-	๒,๕๐๐,๐๐๐	๒,๕๐๐,๐๐๐	๒,๕๐๐,๐๐๐	๒,๕๐๐,๐๐๐	๒,๕๐๐,๐๐๐	ร้อยละ ๘๐	ประชาชนได้รับความสะดวกสบายในการเดินทางและ การขนส่งผลผลิตทางการเกษตร	กองช่าง

**รายละเอียดโครงการพัฒนา**  
**แผนพัฒนาท้องถิ่น (พ.ศ.๒๕๖๑-๒๕๖๕)**  
**เทศบาลตำบลคลอง อําเภอทิวทอง จังหวัดนครราชสีมา**

ก. ยุทธศาสตร์จังหวัดที่ ๒

ข. ยุทธศาสตร์การพัฒนาขององค์กรปกครองส่วนท้องถิ่นในเขตจังหวัด

๒. ยุทธศาสตร์การพัฒนา

๒.๑ แผนงาน อุตสาหกรรมและการโยธา

การพัฒนาการท่องเที่ยวบนพื้นฐานธรรมาภิบาล และศิลปวัฒนธรรม

ยุทธศาสตร์ที่ ๔ การพัฒนาโครงสร้างพื้นฐาน

ยุทธศาสตร์ที่ ๒ การพัฒนาโครงสร้างพื้นฐาน

งานก่อสร้างโครงสร้างพื้นฐาน

ปี	โครงการ	วัตถุประสงค์	เป้าหมาย (ผลผลิตโครงการ)	งบประมาณ					ตัวชี้วัด (KPI)	ผลที่คาดว่าจะได้รับ	หน่วยงานรับผิดชอบ
				๒๕๖๑ (บาท)	๒๕๖๒ (บาท)	๒๕๖๓ (บาท)	๒๕๖๔ (บาท)	๒๕๖๕ (บาท)			
๒๐	ก่อสร้างถนน คสล.สายปิ่นมามัน หมู่ที่ ๒ (บ.ศ.ถ.๐๖๒๓-๐๒๒)	เพื่อให้ถนนที่ได้มาตรฐานสำหรับการสัญจรไปมาและการขนส่งผลผลิตทางการเกษตร	ก่อสร้างถนน คสล.สายปิ่นมามัน กว้าง ๔ เมตร ยาว ๑๒๐ เมตร หนา ๐.๑๕ เมตร	-	๓๐๐,๐๐๐	๓๐๐,๐๐๐	๓๐๐,๐๐๐	๓๐๐,๐๐๐	ร้อยละ ๘๐ ของประชาชนที่ใช้งานเส้นทางนี้มีความพึงพอใจ	ประชาชนได้รับความสะดวกสบายในการเดินทางและขนส่งผลผลิตทางการเกษตร	กองช่าง
๒๑	ก่อสร้างถนน คสล.สายพหลโยธิน หมู่ที่ ๕ (บ.ศ.ถ.๐๖๒๓-๐๒๓)	เพื่อให้ถนนที่ได้มาตรฐานสำหรับการสัญจรไปมาและการขนส่งผลผลิตทางการเกษตร	ก่อสร้างถนน คสล.สายพหลโยธิน กว้าง ๔ เมตร ยาว ๕๐๐ เมตร หนา ๐.๑๕ เมตร	-	๑,๒๐๐,๐๐๐	๑,๒๐๐,๐๐๐	๑,๒๐๐,๐๐๐	๑,๒๐๐,๐๐๐	ร้อยละ ๘๐ ของประชาชนที่ใช้งานเส้นทางนี้มีความพึงพอใจ	ประชาชนได้รับความสะดวกสบายในการเดินทางและขนส่งผลผลิตทางการเกษตร	กองช่าง

บัญชีโครงการพัฒนาท้องถิ่น

แบบ น.๐๒

รายละเอียดโครงการพัฒนา  
แผนพัฒนาท้องถิ่น (พ.ศ.๒๕๖๑-๒๕๖๕)  
เทศบาลตำบลกลาง อำเภอทับปุด จังหวัดนครศรีธรรมราช

- ก. ยุทธศาสตร์จังหวัดที่ ๒  
ข. ยุทธศาสตร์การพัฒนาขององค์การบริหารส่วนท้องถิ่นในเขตจังหวัด  
๒. ยุทธศาสตร์การพัฒนา  
๒.๑ แผนงาน อุทกกรรมและการโยธา

- การพัฒนาการป้องกันพื้นฐานธรรมชาติ และศิลปวัฒนธรรม  
ยุทธศาสตร์ที่ ๔ การพัฒนาโครงสร้างพื้นฐาน  
ยุทธศาสตร์ที่ ๒ การพัฒนาโครงสร้างพื้นฐาน  
งานก่อสร้างโครงสร้างพื้นฐาน

ปี	โครงการ	วัตถุประสงค์	เป้าหมาย (ผลผลิต/กิจกรรม)	งบประมาณ						ตัวชี้วัด (KPI)	ผลลัพธ์ที่ได้รับ	หน่วยงาน
				๒๕๖๑ (บาท)	๒๕๖๒ (บาท)	๒๕๖๓ (บาท)	๒๕๖๔ (บาท)	๒๕๖๕ (บาท)	๒๕๖๖ (บาท)			
๒๖	ก่อสร้างพนังกั้นดินพร้อมปรับปรุงภูมิทัศน์	เพื่อป้องกันการพังทลายของตลิ่ง	ก่อสร้างพนังกั้นดิน กว้าง ๔ เมตร ยาว ๘๖ เมตร พร้อมปรับปรุงภูมิทัศน์	-	๑,๐๐๐,๐๐๐	๑,๐๐๐,๐๐๐	๑,๐๐๐,๐๐๐	๑,๐๐๐,๐๐๐	๑,๐๐๐,๐๐๐	จำนวนพนังกั้นดินที่ได้มาตรฐาน	ลดปัญหาการพังทลายและการพังของตลิ่ง	กองช่าง
๒๓	ขุดลอกสระน้ำคลองบอด หมู่ที่ ๒	เพื่อแก้ปัญหาภัยแล้ง	ขุดลอกสระน้ำคลองบอด ขนาดกว้างเฉลี่ย ๓๐ เมตร ลึกเฉลี่ย ๓ เมตร ยาว ๘๖๐ เมตร	-	๗,๐๐๐,๐๐๐	๗,๐๐๐,๐๐๐	๗,๐๐๐,๐๐๐	๗,๐๐๐,๐๐๐	๗,๐๐๐,๐๐๐	ร้อยละ ๖๐ ของปัญหาภัยแล้งลดน้อยลง	เพื่อแก้ปัญหาภัยแล้งและกักเก็บน้ำได้เพิ่มขึ้น	กองช่าง
๒๔	ขุดลอกสระน้ำพรุเขยแดง หมู่ที่ ๔	เพื่อแก้ปัญหาภัยแล้ง	ขุดลอกสระน้ำพรุเขยแดง ขนาดกว้างเฉลี่ย ๕๓ เมตร ลึกเฉลี่ย ๔.๕ เมตร ยาว ๒๕๐ เมตร	-	๒,๕๐๐,๐๐๐	๒,๕๐๐,๐๐๐	๒,๕๐๐,๐๐๐	๒,๕๐๐,๐๐๐	๒,๕๐๐,๐๐๐	ร้อยละ ๖๐ ของปัญหาภัยแล้งลดน้อยลง	เพื่อแก้ปัญหาภัยแล้งและกักเก็บน้ำได้เพิ่มขึ้น	กองช่าง

รายละเอียดโครงการพัฒนา  
 แผนพัฒนาท้องถิ่น (พ.ศ.๒๕๖๑-๒๕๖๕)  
 เทศบาลตำบลกลาง อำเภอพิบูลย์ จังหวัดนครศรีธรรมราช

- ก. ยุทธศาสตร์จังหวัดที่ ๒  
 ข. ยุทธศาสตร์การพัฒนาขององค์การบริหารส่วนท้องถิ่นในเขตจังหวัด  
 ๒. ยุทธศาสตร์การพัฒนา  
 ๒.๑ แผนงาน อุตุสารกรมและการโยธา

- การพัฒนาการท่องเที่ยวบนพื้นฐานธรรมชาติ และศิลปวัฒนธรรม  
 ยุทธศาสตร์ที่ ๔ การพัฒนาโครงสร้างพื้นฐาน  
 ยุทธศาสตร์ที่ ๒ การพัฒนาโครงสร้างพื้นฐาน  
 งานก่อสร้างโครงสร้างพื้นฐาน

ที่	โครงการ	วัตถุประสงค์	เป้าหมาย (ผลผลิตโครงการ)	งบประมาณ					ตัวชี้วัด (KPI)	สิ่งที่คาดว่าจะได้รับ	หน่วยงาน รับผิดชอบ
				๒๕๖๑ (บาท)	๒๕๖๒ (บาท)	๒๕๖๓ (บาท)	๒๕๖๔ (บาท)	๒๕๖๕ (บาท)			
๓๕	ชุดลอกสระบ้านวังบัว หมู่ที่ ๑	เพื่อแก้ไขปัญหาภัย	ชุดลอกสระบ้านวังบัว ขนาดกว้างเฉลี่ย ๕๓ เมตร ลึกเฉลี่ย ๔ เมตร ยาว ๓๕ เมตร	-	๑,๐๐๐,๐๐๐	๑,๐๐๐,๐๐๐	๑,๐๐๐,๐๐๐	๑,๐๐๐,๐๐๐	ร้อยละ ๖๐	เพื่อแก้ไขปัญหา ภัยแล้งและกักเก็บ น้ำได้เพิ่มขึ้น	กองช่าง
๓๖	ชุดลอกสระบ้านนวมวน หมู่ที่ ๔	เพื่อแก้ไขปัญหาภัย แล้ง	ชุดลอกสระบ้านนวมวน ขนาดกว้างเฉลี่ย ๖๐ เมตร ลึกเฉลี่ย ๔ เมตร ยาว ๘๐ เมตร	-	๑,๐๐๐,๐๐๐	๑,๐๐๐,๐๐๐	๑,๐๐๐,๐๐๐	๑,๐๐๐,๐๐๐	ร้อยละ ๖๐	เพื่อแก้ไขปัญหา ภัยแล้งและกักเก็บ น้ำได้เพิ่มขึ้น	กองช่าง
๓๗	ชุดลอกสระน้ำชุมชนชลบภัย หมู่ที่ ๖	เพื่อแก้ไขปัญหาภัย	ชุดลอกสระน้ำชุมชนชลบภัย ขนาดกว้างเฉลี่ย ๑๐๐ เมตร ลึกเฉลี่ย ๓ เมตร ยาว ๑๕๕ เมตร	-	๑,๕๐๐,๐๐๐	๑,๕๐๐,๐๐๐	๑,๕๐๐,๐๐๐	๑,๕๐๐,๐๐๐	ร้อยละ ๖๐	เพื่อแก้ไขปัญหา ภัยแล้งและกักเก็บ น้ำได้เพิ่มขึ้น	กองช่าง



บัญชีโครงการพัฒนาท้องถิ่น

แบบ ป.๐๒

รายละเอียดโครงการพัฒนา แผนพัฒนาท้องถิ่น (พ.ศ. ๒๕๖๑-๒๕๖๕) เพศชาย ตำบลกลาง อ่างทอง พิษณุ จังหวัดนครสวรรค์ กรมราช
--

ก. ยุทธศาสตร์จังหวัดที่ ๒

ข. ยุทธศาสตร์การพัฒนาขององค์กรปกครองส่วนท้องถิ่นในเขตจังหวัด

๒. ยุทธศาสตร์การพัฒนา

๒.๑ แผนงาน อุศลากรรมและการโยธา

การพัฒนาการท่องเที่ยวบนพื้นฐานธรรมชาติ และศิลปวัฒนธรรม  
 การพัฒนาการท่องเที่ยวบนพื้นฐานธรรมชาติ และศิลปวัฒนธรรม  
 ยุทธศาสตร์ที่ ๔ การพัฒนาโครงสร้างพื้นฐาน  
 ยุทธศาสตร์ที่ ๒ การพัฒนาโครงสร้างพื้นฐาน  
 งานก่อสร้างโครงสร้างพื้นฐาน

ที่	โครงการ	วัตถุประสงค์	เป้าหมาย (ผลผลิตโครงการ)	งบประมาณ					ตัวชี้วัด (KPI)	ผลที่คาดว่าจะได้รับ	หน่วยงาน รับผิดชอบ
				๒๕๖๑ (บาท)	๒๕๖๒ (บาท)	๒๕๖๓ (บาท)	๒๕๖๔ (บาท)	๒๕๖๕ (บาท)			
๗๘	ชุดลอกคลองแม่น้ำตาปี หมู่ที่ ๕,๖	เพื่อแก้ปัญหาภัย	ชุดลอกคลองแม่น้ำตาปี ขนาดกว้างเฉลี่ย ๓๐ เมตร ลึกเฉลี่ย ๒.๕ เมตร ยาว ๑,๐๐๐ เมตร	-	๓,๐๐๐,๐๐๐	๓,๐๐๐,๐๐๐	๓,๐๐๐,๐๐๐	๓,๐๐๐,๐๐๐	ร้อยละ ๖๐	เพื่อแก้ไขปัญหา ร้อยละและกักเก็บ น้ำได้เพิ่มขึ้น	กองช่าง
๗๙	ชุดลอกคลองแม่น้ำตาปี หมู่ที่ ๑,๒,๓	เพื่อแก้ปัญหาภัย	ชุดลอกคลองแม่น้ำตาปี ขนาดกว้างเฉลี่ย ๓๐ เมตร ลึกเฉลี่ย ๒.๕ เมตร ยาว ๑,๕๐๐ เมตร	-	๖,๐๐๐,๐๐๐	๖,๐๐๐,๐๐๐	๖,๐๐๐,๐๐๐	๖,๐๐๐,๐๐๐	ร้อยละ ๖๐	เพื่อแก้ไขปัญหา ร้อยละและกักเก็บ น้ำได้เพิ่มขึ้น	กองช่าง
๘๐	ชุดลอกสระน้ำชุมชนของแสง หมู่ที่ ๒	เพื่อแก้ปัญหาภัย	ชุดลอกสระน้ำหนองแสง ขนาดกว้างเฉลี่ย ๓๐ เมตร ลึกเฉลี่ย ๒.๕ เมตร ยาว ๕๐๐ เมตร	-	๕๐๐,๐๐๐	๕๐๐,๐๐๐	๕๐๐,๐๐๐	๕๐๐,๐๐๐	ร้อยละ ๖๐	เพื่อแก้ไขปัญหา ร้อยละและกักเก็บ น้ำได้เพิ่มขึ้น	กองช่าง

รายละเอียดโครงการพัฒนา  
 แผนพัฒนาท้องถิ่น (พ.ศ.๒๕๖๑-๒๕๖๕)  
 เทศบาลตำบลกลาง อำเภอนิคม จังหวัดนนทบุรี

ก. ยุทธศาสตร์จังหวัดที่ ๒

การพัฒนาการท่องเที่ยวบนพื้นฐานธรรมชาติและ ธรรมชาติและศิลปวัฒนธรรม

ข. ยุทธศาสตร์การพัฒนาขององค์กรปกครองส่วนท้องถิ่นในเขตจังหวัด

ยุทธศาสตร์ที่ ๔ การพัฒนาโครงสร้างพื้นฐาน

๒. ยุทธศาสตร์การพัฒนา

ยุทธศาสตร์ที่ ๒ การพัฒนาโครงสร้างพื้นฐาน

๒.๑ แผนงาน อุทยานธรรมชาติและอารยธรรม

งานก่อสร้างโครงสร้างพื้นฐาน

ที่	โครงการ	วัตถุประสงค์	เป้าหมาย (ผลผลิตโครงการ)	งบประมาณ					ตัวชี้วัด (KPI)	ผลที่คาดว่าจะ ได้รับ	หน่วยงาน รับผิดชอบ
				๒๕๖๑ (บาท)	๒๕๖๒ (บาท)	๒๕๖๓ (บาท)	๒๕๖๔ (บาท)	๒๕๖๕ (บาท)			
๘๑	ขุดลอกสระน้ำหนองเทร หมู่ที่ ๒	เพื่อแก้ปัญหาภัย แล้ง	ขุดลอกสระน้ำหนองเทร ขนาดกว้างเฉลี่ย ๓๐ เมตร ลึกเฉลี่ย ๒.๕ เมตร ยาว ๕๐ เมตร	-	๕๐๐,๐๐๐	๕๐๐,๐๐๐	๕๐๐,๐๐๐	๕๐๐,๐๐๐	ร้อยละ ๖๐	แก้ปัญหาภัย แล้งลดน้ำเอ่อล้น	กองช่าง
๘๒	ขุดลอกคลองแม่ป่าตาปี หมู่ที่ ๑,๒,๓	เพื่อแก้ปัญหาภัย แล้ง	ขุดลอกคลองแม่ป่าตาปี ขนาดกว้างเฉลี่ย ๓๐ เมตร ลึกเฉลี่ย ๒.๕ เมตร ยาว ๑,๕๐๐ เมตร	-	๖,๐๐๐,๐๐๐	๖,๐๐๐,๐๐๐	๖,๐๐๐,๐๐๐	๖,๐๐๐,๐๐๐	ร้อยละ ๖๐	แก้ปัญหาภัย แล้งลดน้ำเอ่อล้น	กองช่าง
๘๓	ก่อสร้างฝายชลประทานน้ำตก หมู่ที่ ๒	เพื่อแก้ปัญหาภัย แล้ง	ก่อสร้างฝายชลประทาน น้ำตก ขนาดกว้าง ๑๐ เมตร สูงเฉลี่ย ๒.๕ เมตร ยาว ๓๐ เมตร	-	๑,๐๐๐,๐๐๐	๑,๐๐๐,๐๐๐	๑,๐๐๐,๐๐๐	๑,๐๐๐,๐๐๐	ร้อยละ ๖๐	แก้ปัญหาภัย แล้งและกักเก็บ น้ำได้เพิ่มขึ้น	กองช่าง

บัญชีโครงการพัฒนาท้องถิ่น

แบบ ป.๐๒

รายละเอียดโครงการพัฒนา  
แผนพัฒนาท้องถิ่น (พท ๒๕๖๑-๒๕๖๕)  
เทศบาลตำบลกลาง อำเภอบึงนาราง จังหวัดนครสวรรค์

- ก. ยุทธศาสตร์จังหวัดที่ ๒
- ข. ยุทธศาสตร์การพัฒนาขององค์กรปกครองส่วนท้องถิ่นในเขตจังหวัด
- ๒. ยุทธศาสตร์การพัฒนา
  - ๒.๑ แผนงาน อุตุสภารวมและการโยธา

- การพัฒนาการท่องเที่ยวบนพื้นฐานธรรมชาติ และศิลปวัฒนธรรม
- ยุทธศาสตร์ที่ ๔ การพัฒนาโครงสร้างพื้นฐาน
- ยุทธศาสตร์ที่ ๒ การพัฒนาโครงสร้างพื้นฐาน
- งานก่อสร้างโครงสร้างพื้นฐาน

ที่	โครงการ	วัตถุประสงค์	เป้าหมาย (ผลผลิตโครงการ)	งบประมาณ					คู่สร้างคู่สร้าง (KPI)	ผลลัพธ์ที่คาดหวัง	หน่วยงานรับผิดชอบ
				๒๕๖๑ (บาท)	๒๕๖๒ (บาท)	๒๕๖๓ (บาท)	๒๕๖๔ (บาท)	๒๕๖๕ (บาท)			
๘๔	ก่อสร้างฝายน้ำล้นท้ายออกหมู่ที่ ๕,๖	เพื่อชะลอและกักเก็บน้ำไว้ใช้ในการเกษตร มีเพียงพอลดอุป	ก่อสร้างฝายน้ำล้นท้ายออกขนาดกว้างเฉลี่ย ๖ เมตร ลึกเฉลี่ย ๒.๕ เมตร ยาว ๒๐ เมตร	-	๕๐๐,๐๐๐	๕๐๐,๐๐๐	๕๐๐,๐๐๐	๕๐๐,๐๐๐	ร้อยละ ๖๐ ของปัญหาภัยแล้งลดน้อยลง	เพื่อแก้ไขปัญหาน้ำท่วมและภัยแล้ง	กองช่าง
๘๕	ชุดลอกท้ายออกหมู่ที่ ๕,๖	เพื่อแก้ไขปัญหาน้ำท่วมในเขตของลำห้วยและบึงในฤดูฝน	ชุดลอกท้ายออกขนาดกว้าง ๑๐ เมตร ยาว ๒,๐๐๐ เมตร ลึก ๔ เมตรโดยเฉลี่ยหรือปริมาณดินขุดไม่น้อยกว่า ๘๐,๐๐๐ ลูกบาศก์เมตร	-	-	-	-	๒,๘๕๑,๘๐๐	ร้อยละ ๖๐ ของปัญหาภัยแล้งลดน้อยลง	เพื่อแก้ไขปัญหาน้ำท่วมและภัยแล้ง	กองช่าง
<b>รวม</b>				๘๐๐,๐๐๐	๕๐๐,๐๐๐	๕๐๐,๐๐๐	๕๐๐,๐๐๐	๘๐๐,๐๐๐			



บัญชีโครงการพัฒนาท้องถิ่น

แบบ ป.๐๒

รายละเอียดโครงการพัฒนา แผนพัฒนาท้องถิ่น (พ.ศ.๒๕๖๑-๒๕๖๕) เทศบาลตำบลควนกลาง อำเภอพิบูลย์ จังหวัดนครศรีธรรมราช
---

ก. ยุทธศาสตร์จังหวัดที่ ๒

การพัฒนาการท่องเที่ยวบนพื้นฐานธรรมาภิบาล และศิลปวัฒนธรรม

ข. ยุทธศาสตร์การพัฒนาขององค์กรปกครองส่วนท้องถิ่นในเขตจังหวัด

ยุทธศาสตร์ที่ ๔ การพัฒนาโครงสร้างพื้นฐาน

๒. ยุทธศาสตร์การพัฒนา

ยุทธศาสตร์ที่ ๒ การพัฒนาโครงสร้างพื้นฐาน

๒.๒ แผนงาน เศรษฐกิจและชุมชน

งานไฟฟ้าถนน

ปี	โครงการ	วัตถุประสงค์	เป้าหมาย (ผลผลิตโครงการ)	งบประมาณ					ตัวชี้วัด (KPI)	ผลที่คาดว่าจะได้รับ	หน่วยงาน
				๒๕๖๑ (บาท)	๒๕๖๒ (บาท)	๒๕๖๓ (บาท)	๒๕๖๔ (บาท)	๒๕๖๕ (บาท)			
๑.	ติดตั้งไฟฟ้าสาธารณะภายในเขตเทศบาลตำบลควนกลาง	เพื่อความปลอดภัยในการสัญจรให้กับผู้ใช้รถใช้ถนนเวลากลางคืน	จุดเสี่ยงในพื้นที่ตำบลควนกลาง	-	๒๐๐,๐๐๐	๒๐๐,๐๐๐	๒๐๐,๐๐๐	๒๐๐,๐๐๐	จุดที่ติดตั้ง	มีความปลอดภัยกับผู้สัญจรในถนนต่าง ๆ	กองช่าง
๒.	ซ่อมแซมขงไฟฟ้าสาธารณะในเขตพื้นที่เทศบาลตำบลควนกลาง	เพื่อความปลอดภัยในการสัญจรให้กับผู้ใช้รถใช้ถนนเวลากลางคืน	ซ่อมแซมขงไฟฟ้าสาธารณะในเขตพื้นที่ ทต.ควนกลาง ที่ชำรุดเสียหาย	๑๐๐,๐๐๐	๑๐๐,๐๐๐	๑๐๐,๐๐๐	๑๐๐,๐๐๐	จำนวนไฟฟ้าสาธารณะที่ได้	มีความปลอดภัยกับผู้สัญจรในถนนต่าง ๆ	กองช่าง	
๓.	ติดตั้ง/ขยายเขตไฟฟ้าสาธารณะจากหน้าโรงเรียนชุมชนบ้านปากเสียว-บ้านนายปรางโหมทัย	เพื่อขยายเขตและติดตั้งไฟฟ้าส่องสว่าง	ขยายเขตไฟฟ้าและติดตั้งจากหน้า รร.ชุมชนบ้านปากเสียว-บ้านนายปรางโหมทัย	๒๓๐,๐๐๐	๒๓๐,๐๐๐	-	-	ขยายเขต/ติดตั้งจำนวน ๓๐	ประชาชนมีไฟฟ้าใช้อย่างทั่วถึง	กองช่าง	

รายละเอียดโครงการพัฒนา แผนพัฒนาท้องถิ่น (พ.ศ.๒๕๖๑-๒๕๖๕) เทศบาลตำบลกลางดง อำเภอห้วยทับูน จังหวัดนครราชสีมา
---

ก. ยุทธศาสตร์จังหวัดที่ ๒

การพัฒนาการท่องเที่ยวบนพื้นฐานธรรมชาติ และศิลปวัฒนธรรม

ข. ยุทธศาสตร์การพัฒนาขององค์กรปกครองส่วนท้องถิ่นในเขตจังหวัด

ยุทธศาสตร์ที่ ๕ การพัฒนาโครงสร้างพื้นฐาน

๒. ยุทธศาสตร์การพัฒนา

ยุทธศาสตร์ที่ ๒ การพัฒนาโครงสร้างพื้นฐาน

๒.๒ แผนงาน เศรษฐกิจชุมชน

งานไฟฟ้าถนน

ที่	โครงการ	วัตถุประสงค์	เป้าหมาย (ผลผลิตโครงการ)	งบประมาณ					ค่าวัสดุ (บาท)	ผลที่คาดว่าจะ ได้รับ	หน่วยงาน รับผิดชอบ
				๒๕๖๑ (บาท)	๒๕๖๒ (บาท)	๒๕๖๓ (บาท)	๒๕๖๔ (บาท)	๒๕๖๕ (บาท)			
๕	จัดทำป้ายบอกเขตชื่อหมู่บ้าน หมู่ที่ ๑ - ๖ ตำบลความกลาง	เพื่อความสะดวกใน การเดินทาง	จัดทำป้ายบอกเขตชื่อ หมู่บ้าน ขนาด ๑.๒๐x๒.๕๐ จำนวน ๕ ป้าย	๗๕,๐๐๐	-	-	-	-	จำนวนป้ายที่ ได้ติดตั้ง	มีแนวเขตตำบล ที่ชัดเจน	กองช่าง
๕	ก่อสร้างฐานพระพุทธรูปสาม แยกบ้านวังบัวพร้อมปรับปรุง ภูมิทัศน์ หมู่ที่ ๑	เพื่อแก้ปัญหาจุดเสี่ยงที่ เกิดอุบัติเหตุบ่อย ๆ	ก่อสร้างพระพุทธรูป จำนวน ๑ แห่ง	-	๕๐๐,๐๐๐	๕๐๐,๐๐๐	๕๐๐,๐๐๐	๕๐๐,๐๐๐	ร้อยละ ๘๐ ประชาชนได้รับ ความปลอดภัย	ลดปัญหาอุบัติเหตุ ทางถนน	กองช่าง
รวม				๗๕,๐๐๐	๕๗๐,๐๐๐	๘๐๐,๐๐๐	๘๐๐,๐๐๐	๘๐๐,๐๐๐			

**รายละเอียดโครงการพัฒนา**  
**แผนพัฒนาท้องถิ่น (พ.ศ.๒๕๖๑-๒๕๖๕)**  
**เทศบาลตำบลกลาง อำเภอพิบูลย์ จังหวัดนครศรีธรรมราช**

ก. ยุทธศาสตร์จังหวัดที่ ๔

ข. ยุทธศาสตร์การพัฒนาขององค์กรปกครองส่วนท้องถิ่นในเขตจังหวัด

๓. ยุทธศาสตร์การพัฒนา

๓.๑ แผนงาน การรักษาความสงบภายใน

การพัฒนาคน ชุมชน และสังคมให้น่าอยู่ เข้มแข็ง มั่นคงตามปรัชญาเศรษฐกิจพอเพียง  
 ยุทธศาสตร์ที่ ๓ การพัฒนาสังคมและคุณภาพชีวิต  
 ยุทธศาสตร์ที่ ๓ การพัฒนาคุณภาพชีวิตและสังคม  
 งานป้องกันภัยฝ่ายพลเรือนและระงับคดีภัย

โครงการ	วัตถุประสงค์	เป้าหมาย (ผลผลิตโครงการ)	งบประมาณ					ตัวชี้วัด (KPI)	ผลที่คาดว่าจะได้รับ	หน่วยงาน รับผิดชอบ
			๒๕๖๑ (บาท)	๒๕๖๒ (บาท)	๒๕๖๓ (บาท)	๒๕๖๔ (บาท)	๒๕๖๕ (บาท)			
๑. กิจกรรมทบทวนอาสาสมัครป้องกันภัยฝ่ายพลเรือน (อปพร.)	เพื่อพัฒนาศักยภาพของสมาชิกอาสาสมัครป้องกันภัยฝ่ายพลเรือนในสังกัดให้ประสิทธิภาพพร้อมรู้และปฏิบัติหน้าที่พร้อมทั้งมีความรู้และทักษะในการป้องกันและปราบปรามอาชญากรรมต่าง ๆ	จัดกิจกรรม/อบรมให้ความรู้ฝึกปฏิบัติสอนทักษะการเตรียมพร้อมเมื่อเกิดสถานการณ์แก่อปพร.ในตำบล	๑๐๐,๐๐๐	๑๐๐,๐๐๐	๑๐๐,๐๐๐	๑๐๐,๐๐๐	๑๐๐,๐๐๐	อปพร.ได้รับการพัฒนาศักยภาพในการปฏิบัติงานร้อยละ ๑๐๐	อปพร.สามารถให้การช่วยเหลือแก่ผู้ที่ประสบภัยได้	สำนักงานป้องกันและลดอุบัติเหตุทางถนนในจังหวัด
๒. บัณฑิตและอาสาสมัครทางถนนในจังหวัด	เพื่อป้องกันและลดอุบัติเหตุทางถนนในจังหวัด	ตั้งตำบลตรวจ/สนับสนุนตามจุดตรวจในพื้นที่/ตำบลใกล้เคียง	๖๐,๐๐๐	๖๐,๐๐๐	๖๐,๐๐๐	๖๐,๐๐๐	๖๐,๐๐๐	อุบัติเหตุต่าง ๆ ลดน้อยลงร้อยละ ๕๐ จากปีที่ผ่านมา	ประชาชนไม่ได้รับบาดเจ็บและทรัพย์สิน	สำนักงานป้องกันและลดอุบัติเหตุทางถนนในจังหวัด

**รายละเอียดโครงการพัฒนา**  
**แบบพัฒนาท้องถิ่น (พ.ศ.๒๕๖๑-๒๕๖๕)**  
**เทศบาลตำบลคลองเตย อำเภอพิบูลย์ จ.สุพรรณบุรีศรีธรรมราช**

**ก. ยุทธศาสตร์จังหวัดที่ ๔**

การพัฒนาคน ชุมชน และสังคมให้น่าอยู่ เข้มแข็ง มั่นคงตามปรัชญาเศรษฐกิจพอเพียง

**ข. ยุทธศาสตร์การพัฒนาขององค์กรปกครองส่วนท้องถิ่นในเขตจังหวัด**

ยุทธศาสตร์ที่ ๓ การพัฒนาสังคมและคุณภาพชีวิต

**๓. ยุทธศาสตร์การพัฒนา**

ยุทธศาสตร์ที่ ๓ การพัฒนาคุณภาพชีวิตและสังคม

**๓.๑ แผนงาน การรักษาความสงบภายใน**

งานป้องกันภัยฝ่ายพลเรือนและระงับคดีภัย

ที่	โครงการ	วัตถุประสงค์	เป้าหมาย (ผลผลิตโครงการ)	งบประมาณ					ตัวชี้วัด (KPI)	ผลที่คาดว่าจะได้รับ	หน่วยงานรับผิดชอบ
				๒๕๖๑ (บาท)	๒๕๖๒ (บาท)	๒๕๖๓ (บาท)	๒๕๖๔ (บาท)	๒๕๖๕ (บาท)			
๓	จัดตั้งศูนย์หลบภัยพิบัติหมู่ที่ ๕	เพื่อใช้ในยามเกิดเหตุภัยพิบัติ อุทกภัยในเขตพื้นที่ตำบลควนกลาง	ก่อสร้างศูนย์อพยพ จำนวน ๑ แห่ง	-	๑,๐๐๐,๐๐๐	๑,๐๐๐,๐๐๐	๑,๐๐๐,๐๐๐	๑,๐๐๐,๐๐๐	จำนวนศูนย์หลบภัยที่ก่อสร้าง	ประชาชนมีสถานที่พักพิงยามเกิดภัยต่าง ๆ	กองช่าง
๔	จัดซื้อที่ดินเพื่อก่อสร้างศูนย์ป้องกันบรรเทาและศูนย์ป้องกันบรรเทาและ	เพื่อป้องกันและบรรเทาสาธารณภัยภายในตำบลให้มีประสิทธิภาพรวดเร็ว สะดวกแก่ประชาชน	จัดซื้อที่ดิน จำนวน ๒ ไร่	-	๕,๐๐๐,๐๐๐	๕,๐๐๐,๐๐๐	-	๑,๐๐๐,๐๐๐	จำนวนอาคารที่จัดซื้อ	ประชาชนได้รับบริการและมีความปลอดภัยและทรัพย์สิน	สำนักงานที่ดิน
๕	เช่าอาคารสำนักงานเพื่อใช้ศูนย์ป้องกันและบรรเทาและสาธารณภัยและสถานที่ปฏิบัติของกองช่าง	เพื่อใช้ในการป้องกันและบรรเทาสาธารณภัยภายในตำบลให้มีประสิทธิภาพรวดเร็วสะดวกแก่ประชาชน	เช่าอาคารเป็นศูนย์ป้องกันบรรเทาและสาธารณภัยและที่ปฏิบัติงานกองช่าง จำนวน ๑ หลัง	๑๘๐,๐๐๐	๑๘๐,๐๐๐	๑๘๐,๐๐๐	๑๘๐,๐๐๐	๑๘๐,๐๐๐	จำนวนอาคารที่เช่า	มีสถานที่ปฏิบัติงานที่สะดวกและบริการประชาชน	สำนักงานที่ดิน

**รายละเอียดโครงการพัฒนา**  
**แผนพัฒนาท้องถิ่น (พ.ศ.๒๕๖๑-๒๕๖๕)**  
**เทศบาลตำบลจตุรพักตรพิมาน จังหวัดนครราชสีมา**

**ก. ยุทธศาสตร์จังหวัดที่ ๔**

**ข. ยุทธศาสตร์การพัฒนาขององค์กรปกครองส่วนท้องถิ่นในเขตจังหวัด**

**๓. ยุทธศาสตร์การพัฒนา**

**๓.๑ แผนงาน การรักษาความสงบภายใน**

การพัฒนาคน ชุมชน และสังคมให้น่าอยู่ เช่นแข็ง มั่นคงตามปรัชญาเศรษฐกิจพอเพียง  
 ยุทธศาสตร์ที่ ๓ การพัฒนาสังคมและคุณภาพชีวิต  
 ยุทธศาสตร์ที่ ๓ การพัฒนาคุณภาพและสังคม  
 งานป้องกันภัยฝ่ายพลเรือนและระงับคดีภัย

โครงการ	วัตถุประสงค์	เป้าหมาย (ผลผลิตโครงการ)	งบประมาณ					ตัวชี้วัด (KPI)	ผลที่คาดว่าจะ ได้รับ	หน่วยงาน รับผิดชอบ
			๒๕๖๑ (บาท)	๒๕๖๒ (บาท)	๒๕๖๓ (บาท)	๒๕๖๔ (บาท)	๒๕๖๕ (บาท)			
๖. เข้าห้องเก็บอุปกรณ์และ เครื่องมือต่าง ๆ	เพื่อใช้เป็นสถานที่เข้าห้อง เก็บอุปกรณ์และเครื่องมือ ต่าง ๆ	เข้าห้องเก็บอุปกรณ์ จำนวน ๑ หลัง	๖๐,๐๐๐	๖๐,๐๐๐	๖๐,๐๐๐	๖๐,๐๐๐	๖๐,๐๐๐	จำนวนห้องที่เข้า อุปกรณ์เครื่องมือ ต่างๆ ของสำนักงาน	สำนักงานสถิติ	
๗. ติดตั้งกล้องวงจรปิดประจำ ตำบล หมู่ที่ ๑ - ๖	เพื่อใช้เป็นเครื่องมือในการ เฝ้าระวังภัย ด้านอาชญา กรรมภายในหมู่บ้าน	ติดตั้งกล้องวงจรปิด จำนวน ๖ หมู่บ้านๆ ละ ๕ จุด รวม ๓๐ จุด	-	-	-	๒๔๐,๐๐๐	๒๔๐,๐๐๐	จำนวนกล้องวงจร ปิดติดตั้ง	กองช่าง	
๘. เข้าอาคารสำนักงาน เพื่อ ใช้เป็นศูนย์ป้องกันบรรเทา และสาธารณภัยและสถานที่ ปฏิบัติงานกองช่าง	เพื่อป้องกันและบรรเทา สาธารณภัย ภายในตำบล ให้มีประสิทธิภาพ รวดเร็ว สะดวกแก่ประชาชน	เข้าอาคารเป็นศูนย์ป้องกัน บรรเทาและสาธารณ ภัยและที่ปฏิบัติงานกอง ช่าง จำนวน ๑ หลัง	๑๒๐,๐๐๐	๑๒๐,๐๐๐	๑๒๐,๐๐๐	๑๒๐,๐๐๐	๑๒๐,๐๐๐	จำนวนอาคารที่ เข้า	สำนักงานสถิติ	
<b>รวม</b>			๑๘๐,๐๐๐	๑๘๐,๐๐๐	๑๘๐,๐๐๐	๑๘๐,๐๐๐	๑๘๐,๐๐๐			



<b>รายละเอียดโครงการพัฒนา</b> แผนพัฒนาท้องถิ่น (พ.ศ.๒๕๖๑-๒๕๖๕) เทศบาลตำบลคลองกลาง อำเภอพิบูลย์ จ.สุราษฎร์ธานี	
---	--

- ก. ยุทธศาสตร์จังหวัดที่ ๔  
 ข. ยุทธศาสตร์การพัฒนาขององค์กรปกครองส่วนท้องถิ่นในเขตจังหวัด  
 ๓. ยุทธศาสตร์การพัฒนา  
 ๓.๒ แผนงาน สร้างความเข้มแข็งของชุมชน  
 การพัฒนาคน ชุมชน และสังคมให้น่าอยู่ เข้มแข็ง มั่นคงตามปรัชญาเศรษฐกิจพอเพียง  
 ยุทธศาสตร์ที่ ๓ การพัฒนาสังคมและคุณภาพชีวิต  
 ยุทธศาสตร์ที่ ๓ การพัฒนาคุณภาพชีวิตและสังคม  
 งานส่งเสริมและสนับสนุนความเข้มแข็งของชุมชน

โครงการ	วัตถุประสงค์	เป้าหมาย	งบประมาณ						ตัวชี้วัด (KPI)	ผลที่คาดว่าจะได้รับ	หน่วยงาน
			๒๕๖๑ (บาท)	๒๕๖๒ (บาท)	๒๕๖๓ (บาท)	๒๕๖๔ (บาท)	๒๕๖๕ (บาท)				
๑ จัดตั้งอาสาสมัครดูแลผู้สูงอายุ คนพิการ ในเขตเทศบาลตำบลคลองกลาง	เพื่อให้ผู้สูงอายุ คนพิการได้รับการดูแลอย่างทั่วถึง	ผู้สูงอายุ คนพิการในตำบลคลองกลาง	๕๐,๐๐๐	๕๐,๐๐๐	๕๐,๐๐๐	๕๐,๐๐๐	๕๐,๐๐๐	ร้อยละของผู้สูงอายุ คนพิการ ในเขตตำบล	ผู้สูงอายุ คนพิการ มีคุณภาพชีวิตที่ดีขึ้น	สำนักงานจัด	
๒ อบรมเพิ่มประสิทธิภาพและศักยภาพงานนอกให้กับกลุ่มแม่บ้านเทศบาล ผู้นำท้องถิ่น กลุ่มผู้เฒ่าที่ท้องถิ่น กลุ่มพลังมวลชนต่าง ๆ ตลอดจนผู้นำตำบล ความรู้และประสบการณ์เพิ่มขึ้น	เพื่อให้กลุ่มแม่บ้านเทศบาล กลุ่มพลังมวลชนต่าง ๆ ตลอดจนผู้นำตำบล ความรู้และประสบการณ์เพิ่มขึ้น	กลุ่มแม่บ้านเทศบาล กลุ่มพลังมวลชนต่าง ๆ ผู้นำท้องถิ่น ท้องถิ่น ตำบลคลองกลาง	๒๕๐,๐๐๐	๒๕๐,๐๐๐	๒๕๐,๐๐๐	๒๕๐,๐๐๐	๒๕๐,๐๐๐	จำนวนผู้เข้าร่วมโครงการ	นำความรู้ที่ได้มาพัฒนาหมู่บ้าน มีความเข้มแข็งมากขึ้น	สำนักงานจัด	
๓ ก่อสร้าง/ซ่อมแซมที่อยู่อาศัยบ้านอาพร หมู่ที่ ๑ - ๖	เพื่อให้มีความช่วยเหลือแก่ผู้ยากไร้ ผู้ด้อยโอกาสในพื้นที่ตำบลที่อยู่อาศัย	ก่อสร้าง/ซ่อมแซมที่อยู่อาศัย จำนวน ๑ หลัง	๑๐๐,๐๐๐	๑๐๐,๐๐๐	๑๐๐,๐๐๐	๑๐๐,๐๐๐	๑๐๐,๐๐๐	ร้อยละของจำนวนผู้ยากไร้ ผู้ด้อยโอกาสที่ได้รับช่วยเหลือ	ผู้ยากไร้ ผู้ด้อยโอกาสมีคุณภาพชีวิตความเป็นอยู่ที่ดีและเหมาะสม	สำนักงานจัด	

บัญชีโครงการพัฒนาท้องถิ่น

แบบ ก.๐๒

รายละเอียดโครงการพัฒนา  
แบบพัฒนาท้องถิ่น (พ.ศ.๒๕๖๑-๒๕๖๕)  
เทศบาลตำบลกลาง อำเภอพิบูลย์ จ.พิจิตร ส.ร.๕๖๖๕

- ก. ยุทธศาสตร์จังหวัดที่ ๕
- ข. ยุทธศาสตร์การพัฒนาขององค์กรปกครองส่วนท้องถิ่นในเขตจังหวัด
  - ๓. ยุทธศาสตร์การพัฒนา
    - ๓.๑ แผนงาน สร้างความเข้มแข็งของชุมชน
    - การพัฒนาคน ชุมชน และสังคมให้ก้าวอยู่ เข้มแข็ง มั่นคงตามปรัชญาเศรษฐกิจพอเพียง
    - ยุทธศาสตร์ที่ ๓ การพัฒนาสังคมและคุณภาพชีวิต
    - ยุทธศาสตร์ที่ ๓ การพัฒนาคุณภาพชีวิตและสังคม
    - งานส่งเสริมและสนับสนุนความเข้มแข็งของชุมชน

โครงการ	วัตถุประสงค์	เป้าหมาย (ผลผลิตโครงการ)	งบประมาณ					ตัวชี้วัด (KPI)	ผลที่คาดว่าจะได้รับ	หน่วยงานรับผิดชอบ
			(บาท)	(บาท)	(บาท)	(บาท)	(บาท)			
๔. ยุทธศานาของชุมชนสวัสดิการผู้สูงอายุและคนพิการเพื่อยกระดับศักยภาพหมู่บ้าน ตำบลความกลาง เพื่อขับเคลื่อนเศรษฐกิจฐานรากตามแนวทางปรัชญาชีวิตและแนวทางการขับเคลื่อนการพัฒนาประเทศไทยยั่งยืน	เพื่อส่งเสริมและสนับสนุนคุณภาพชีวิตกิจกรรมชนอย่างทั่วถึง	ผู้สูงอายุและคนพิการ ตำบลความกลาง	-	๕๐๐,๐๐๐	๕๐๐,๐๐๐	๕๐๐,๐๐๐	๕๐๐,๐๐๐	ร้อยละของผู้สูงอายุ คนพิการใน ตำบลความกลาง	ผู้สูงอายุ คนพิการ มีคุณภาพชีวิตที่ดีขึ้น	สำนักงานพัฒนา

<p>รายละเอียดโครงการพัฒนา                  แผนพัฒนาท้องถิ่น (พ.ศ.๒๕๖๑-๒๕๖๕)                  เทศบาลตำบลกลาง อำเภอพิบูลย์ จังหวัดนครศรีธรรมราช</p>
---

- ก. ยุทธศาสตร์จังหวัดที่ ๔  
 การพัฒนาคน ชุมชน และสังคมให้น่าอยู่ เช่นแม่เชิง มั่นคงตามปรัชญาเศรษฐกิจพอเพียง
- ข. ยุทธศาสตร์การพัฒนาขององค์การปกครองส่วนท้องถิ่นในเขตจังหวัด  
 ยุทธศาสตร์ที่ ๓ การพัฒนาสังคมและคุณภาพชีวิต  
 ยุทธศาสตร์ที่ ๓ การพัฒนาคุณภาพชีวิตและสังคม  
 งานส่งเสริมและสนับสนุนความเข้มแข็งของชุมชน
- ๓.๒ แผนงาน สร้างความเข้มแข็งของชุมชน

ที่	โครงการ	วัตถุประสงค์	เป้าหมาย (ผลผลิตโครงการ)	งบประมาณ					ตัวชี้วัด (KPI)	ผลที่คาดว่าจะได้รับ	หน่วยงานรับผิดชอบ
				๒๕๖๑ (บาท)	๒๕๖๒ (บาท)	๒๕๖๓ (บาท)	๒๕๖๔ (บาท)	๒๕๖๕ (บาท)			
๕	อุดหนุนโครงการตามแผนปฏิบัติการต่อสู้เอาชนะยาเสพติดปราบปรามผู้มีอิทธิพลและจัดระเบียบสังคมแบบบูรณาการ	เพื่อป้องกันและแก้ไขปัญหา ยาเสพติดและป้องกันปัญหาอาชญากรรม	อุดหนุนเวทีการปกครองอำเภอพิบูลย์	๒๐,๐๐๐	๒๐,๐๐๐	๒๐,๐๐๐	๒๐,๐๐๐	๒๐,๐๐๐	สนับสนุนงบประมาณรายจ่าย	ชุมชนมีความปลอดภัยในชีวิตและทรัพย์สิน	สำนักงานเทศบาล
รวม				๕๒๐,๐๐๐	๕๒๐,๐๐๐	๕๒๐,๐๐๐	๕๒๐,๐๐๐	๕๒๐,๐๐๐			



บัญชีโครงการพัฒนาท้องถิ่น

แบบ ม.๐๒

รายละเอียดโครงการพัฒนา แผนพัฒนาท้องถิ่น (พ.ศ.๒๕๖๑-๒๕๖๕) เทศบาลตำบลกลาง อำเภอยะนิง จังหวัดนครศรีธรรมราช
--

ก. ยุทธศาสตร์จังหวัดที่ ๔  
 ข. ยุทธศาสตร์การพัฒนาขององค์กรปกครองส่วนท้องถิ่นในเขตจังหวัด  
 ๓. ยุทธศาสตร์การพัฒนา  
 ๓.๓ แผนงาน สาธารณสุข  
 การพัฒนาคน ชุมชน และสังคมให้มาอยู่ เข้มแข็ง มั่นคงตามปรัชญาเศรษฐกิจพอเพียง  
 ยุทธศาสตร์ที่ ๓ การพัฒนาสังคมและคุณภาพชีวิต  
 ยุทธศาสตร์ที่ ๓ การพัฒนาคุณภาพชีวิตและสังคม  
 งานบริการสาธารณสุขและงานสาธารณสุขอื่น

ที่	โครงการ	วัตถุประสงค์	เป้าหมาย (ผลผลิตโครงการ)	งบประมาณ					ตัวชี้วัด (KPI)	ผลที่คาดว่าจะได้รับ	หน่วยงานรับผิดชอบ	
				๒๕๖๑ (บาท)	๒๕๖๒ (บาท)	๒๕๖๓ (บาท)	๒๕๖๔ (บาท)	๒๕๖๕ (บาท)				
๑	สำรวจ/จัดพื้นที่ฐานข้อมูลเพื่อการบริหารระเบียบชุมชนและแนว	เพื่อความสงบเรียบร้อยในการติดต่อต่าง ๆ ที่อาจเกิดขึ้นกับชุมชนและแนว	จัดทำฐานข้อมูล/บันทึกปรับปรุงข้อมูลชุมชนและแนวในตำบล	-	๗,๐๐๐	๗,๐๐๐	๗,๐๐๐	๗,๐๐๐	๗,๐๐๐	สำรวจและแนวในตำบลร้อยละ ๕๐ ได้รับการจัดตั้ง	ลดปัญหาการเกิดโรคที่อาจเกิดขึ้นกับชุมชนและแนวได้ทันที	สำนักงานปลัด
๒	จัดรับถอดประกอบถอดแยกจากโรคพิษสุนัขบ้า	เพื่อป้องกันและแก้ปัญหาโรคพิษสุนัขบ้าที่อาจส่งผลกระทบต่อสุขภาพ	จัดกิจกรรม/รณรงค์ประชาสัมพันธ์/อบรมให้ความรู้แก่ประชาชนและให้การฉีดวัคซีนป้องกันโรคให้แก่สุนัขและแมวในตำบล	๓๐,๐๐๐	๓๐,๐๐๐	๓๐,๐๐๐	๓๐,๐๐๐	๓๐,๐๐๐	๓๐,๐๐๐	ร้อยละ ๘๐ ของสุนัขและแมวในตำบลได้รับการฉีดวัคซีนป้องกันโรค	ประชาชนในพื้นที่มีความปลอดภัยจากโรคพิษสุนัขบ้า	สำนักงานปลัด
๓	ป้องกันและควบคุมการเกิดโรคพิษสุนัขบ้า	เพื่อลดเกิดและอันตรายต่อประชาชนที่เลี้ยงสุนัข	ทำการพ่นหมอกควันจำนวน ๖ หมู่บ้าน ตำบลกลางกลางพื้นที่	๓๐,๐๐๐	๓๐,๐๐๐	๓๐,๐๐๐	๓๐,๐๐๐	๓๐,๐๐๐	๓๐,๐๐๐	จำนวนกิจกรรมที่ดำเนินการ	ประชาชนในพื้นที่มีความปลอดภัยจากโรคพิษสุนัขบ้า	สำนักงานปลัด

<p>รายละเอียดโครงการพัฒนา                  แผนพัฒนาท้องถิ่น (พ.ศ.๒๕๖๑-๒๕๖๕)                  เทศบาลตำบลคลองกลาง อำเภอพิบูลย์ จังหวัดนครศรีธรรมราช</p>
---

ก. ยุทธศาสตร์จังหวัดที่ ๔

ข. ยุทธศาสตร์การพัฒนาขององค์กรปกครองส่วนท้องถิ่นเขตจังหวัด

๓. ยุทธศาสตร์การพัฒนา

๓.๓ แผนงาน สาธารณสุข

การพัฒนาคน ชุมชน และสังคมให้น่าอยู่ เข้มแข็ง มั่นคงตามปรัชญาเศรษฐกิจพอเพียง  
 ยุทธศาสตร์ที่ ๓ การพัฒนาสังคมและคุณภาพชีวิต  
 ยุทธศาสตร์ที่ ๓ การพัฒนาคุณภาพชีวิตและสังคม  
 งานบริการสาธารณสุขและงานสาธารณสุขอื่น

ที่	โครงการ	วัตถุประสงค์	เป้าหมาย (ผลผลิตโครงการ)	งบประมาณ						ตัวชี้วัด (KPI)	ผลที่คาดว่าจะได้รับ	หมายเหตุ
				๒๕๖๑ (บาท)	๒๕๖๒ (บาท)	๒๕๖๓ (บาท)	๒๕๖๔ (บาท)	๒๕๖๕ (บาท)	รวม			
๔	อุดหนุนสำหรับการดำเนินงานตามแนวทางการพระราชดำริด้านสาธารณสุข	เพื่อส่งเสริมและสนับสนุนคุณภาพชีวิตการชุมชนอย่างทั่วถึง	อุดหนุนคณะกรรมการหมู่บ้าน หมู่ที่ ๑ - ๖ ตำบลคลองกลาง	๑๒๐,๐๐๐	๑๒๐,๐๐๐	๑๒๐,๐๐๐	๑๒๐,๐๐๐	๑๒๐,๐๐๐	๑๒๐,๐๐๐	จำนวนหมู่บ้านในพื้นที่	ประชาชนในตำบลมีสุขภาพพลานามัยที่แข็งแรงขึ้น	สำนักงานปศุสัตว์
๕	ติดตั้งแยกขยะ ลดมลพิษคุณภาพชีวิตและสิ่งแวดล้อม	เพื่อให้ประชาชนมีความรู้ความเข้าใจประโยชน์การคัดแยกขยะเบื้องต้น และช่วยลดภาระค่าใช้จ่ายการนำขยะไปกำจัด	จัดกิจกรรม/อบรมศึกษาสูงงานหน่วยงานที่เป็นต้นแบบแนวคิดหรือได้รับรางวัลดีเด่นเพราะแก่การนำมาปรับใช้ในตำบลให้ติดประโยชน์ที่สุด	๕๐,๐๐๐	๕๐,๐๐๐	๕๐,๐๐๐	๕๐,๐๐๐	๕๐,๐๐๐	๕๐,๐๐๐	ครัวเรือนร้อยละ ๗๐ มีการจัดการขยะ	ประชาชนเกิดความรู้สึกรักในภารคัดแยกขยะจากครัวเรือน ลดปัญหาขยะในตำบลและปัญหาค่าใช้จ่ายในการนำขยะไปกำจัด	สำนักงานปศุสัตว์
รวม				๒๓๐,๐๐๐	๒๓๐,๐๐๐	๒๓๐,๐๐๐	๒๓๐,๐๐๐	๒๓๐,๐๐๐	๒๓๐,๐๐๐			

<p>รายละเอียดโครงการพัฒนา                  แผนพัฒนาท้องถิ่น (พ.ศ.๒๕๖๑-๒๕๖๕)                  เทศบาลตำบลกลาง อำเภอพิบูลย์ จังหวัดนครศรีธรรมราช</p>
---

ก. ยุทธศาสตร์จังหวัดที่ ๔

การพัฒนาคน ชุมชน และสังคมให้ก้าวอยู่ เข้มแข็ง มั่นคงตามปรัชญาเศรษฐกิจพอเพียง

ข. ยุทธศาสตร์การพัฒนามาขององค์กรปกครองส่วนท้องถิ่นในเขตจังหวัด

ยุทธศาสตร์ที่ ๓ การพัฒนาสังคมและคุณภาพชีวิต

๓. ยุทธศาสตร์การพัฒนา

ยุทธศาสตร์ที่ ๓ การพัฒนาคุณภาพชีวิตและสังคม

๓.๔ แผนงาน งบกลาง

งบกลาง

โครงการ	วัตถุประสงค์	เป้าหมาย (ผลผลิต/บริการ)	งบประมาณ						ตัวชี้วัด (KPI)	ผลที่คาดว่าจะได้รับ	หน่วยงานรับผิดชอบ
			๒๕๖๑ (บาท)	๒๕๖๒ (บาท)	๒๕๖๓ (บาท)	๒๕๖๔ (บาท)	๒๕๖๕ (บาท)	๒๕๖๕ (บาท)			
๑. เงินสมทบกองทุนหลักประกันสุขภาพเทศบาลตำบลความกลาง	เพื่อดำเนินการโครงการเงินสมทบกองทุนหลักประกันสุขภาพตามคณะกรรมการสุขภาพตำบลสุขภาพหลักประกันสุขภาพ เรื่อง กำหนดหลักเกณฑ์เพื่อสนับสนุนให้ออปต.หรือเทศบาล ดำเนินงานบริหารจัดการหลักประกันสุขภาพฯ	สนับสนุนเงินเพื่อเป็นค่าใช้จ่ายสำหรับการเสริมสร้างสุขภาพระดับปฎิบัติงานซึ่งรณรงค์ประชาชนในตำบล	๑๕๐,๐๐๐	๑๕๐,๐๐๐	๑๕๐,๐๐๐	๑๕๐,๐๐๐	๑๕๐,๐๐๐	ประชาชนร้อยละ ๓๐ ได้รับการสร้างเสริมสุขภาพดีขึ้น	ประชาชนในตำบลได้รับบริการอย่างทั่วถึง	สำนักงานส่งเสริมสุขภาพ	

รายละเอียดโครงการพัฒนา  
แผนพัฒนาท้องถิ่น (พ.ศ.๒๕๖๑-๒๕๖๕)  
เทศบาลตำบลกลาง อำเภอพิบูลย์ จังหวัดนครราชสีมา

- ก. ยุทธศาสตร์จังหวัดที่ ๔  
การพัฒนาคน ชุมชน และสังคมให้น่าอยู่ เช่น แข็ง มั่นคงตามปรัชญาเศรษฐกิจพอเพียง
- ข. ยุทธศาสตร์การพัฒนาขององค์กรปกครองส่วนท้องถิ่นในเขตจังหวัด  
ยุทธศาสตร์ที่ ๓ การพัฒนาสังคมและคุณภาพชีวิต
- ค. ยุทธศาสตร์การพัฒนา  
งานงบกลาง

ปี	โครงการ	วัตถุประสงค์	เป้าหมาย (ผลผลิตโครงการ)	งบประมาณ					หน่วยวัด (KPI)	ผลที่คาดว่าจะได้รับ	หน่วยงาน
				๒๕๖๓ (บาท)	๒๕๖๔ (บาท)	๒๕๖๕ (บาท)	๒๕๖๖ (บาท)	๒๕๖๗ (บาท)			
๑	เบี้ยยังชีพผู้สูงอายุ	เพื่อเป็นสวัสดิการสังคมประเภทหนึ่งที่รัฐบาลจัดสรรให้กับผู้สูงอายุที่อายุ ๖๐ ปีขึ้นไป	จ่ายเงินช่วยเหลือผู้สูงอายุ ๖๐ ปีขึ้นไปที่ได้ขึ้นทะเบียนเพื่อขอรับเบี้ยยังชีพต่อ ทต.คนกลาง	๕,๕๕๐,๐๐๐	๖,๑๐๐,๐๐๐	๖,๑๐๐,๐๐๐	๖,๑๐๐,๐๐๐	๖,๑๐๐,๐๐๐	ผู้สูงอายุที่มีอายุ ๖๐ ปีขึ้นไป ได้รับสวัสดิการร้อยละ ๑๐๐	สังคมแก่ผู้สูงอายุได้รับการจัดสวัสดิการคุณภาพชีวิตที่ดีขึ้น	สำนักงาน
๓	เบี้ยยังชีพผู้พิการ	เพื่อจัดสวัสดิการสังคมที่เน้นให้คนพิการอาศัยอยู่กับครอบครัวโดยการให้หรือสงเคราะห์เป็นรูปธรรม	จ่ายเงินให้ผู้พิการระดับที่ ๓-๕ ที่คนพิการในประเภทต่าง ๆ ที่จะได้รับเบี้ยยังชีพคนพิการ	๑,๕๐๐,๐๐๐	๑,๕๐๐,๐๐๐	๑,๕๐๐,๐๐๐	๑,๕๐๐,๐๐๐	๑,๕๐๐,๐๐๐	ผู้พิการในตำบล ร้อยละ ๑๐๐ ได้รับสวัสดิการ	ผู้พิการได้รับเงินที่มาจากการจัดสรรคุณภาพชีวิตของผู้พิการดีขึ้น	สำนักงาน

บัญชีโครงการพัฒนาท้องถิ่น

แบบ ม.๐๒

รายละเอียดโครงการพัฒนา แผนพัฒนาท้องถิ่น (พ.ศ.๒๕๖๑-๒๕๖๕) เทศบาลตำบลเวียงทอง อำเภอเมือง จังหวัดน่าน นครศรีธรรมราช	
---	--

ก. ยุทธศาสตร์จังหวัดที่ ๕

การพัฒนาคน ชุมชน และสังคมให้ก้าวอยู่ เข้มแข็ง มั่นคงตามปรัชญาเศรษฐกิจพอเพียง

ข. ยุทธศาสตร์ด้านการพัฒนาขององค์กรปกครองส่วนท้องถิ่นในเขตจังหวัด

ยุทธศาสตร์ที่ ๓ การพัฒนาสังคมและคุณภาพชีวิต

๓. ยุทธศาสตร์การพัฒนา

ยุทธศาสตร์ที่ ๓ การพัฒนาคุณภาพชีวิตและสังคม

๓.๔ แผนงาน งบกลาง

งบกลาง

ที่	โครงการ	วัตถุประสงค์	เป้าหมาย (ผลผลิตโครงการ)	งบประมาณ					ตัวชี้วัด (KPI)	ผลที่คาดว่าจะได้รับ	ทุนประมาณ หมื่นบาท
				๒๕๖๑ (บาท)	๒๕๖๒ (บาท)	๒๕๖๓ (บาท)	๒๕๖๔ (บาท)	๒๕๖๕ (บาท)			
๔	เบี้ยยังชีพผู้สูงอายุเอดส์	เพื่อเป็นสวัสดิการให้แก่ผู้สูงอายุเอดส์มีรายได้ไม่เพียงพอกับค่าครองชีพขอแก่การยังชีพขอแก่การยังชีพหรือถูกทอดทิ้งขาดผู้อุปการะเลี้ยงดู	จ่ายเบี้ยยังชีพให้แก่ผู้สูงอายุเอดส์ที่แพทย์ได้รับรองและทำประวัติในบัญชีและประสงค์ขอรับเบี้ยยังชีพ	๒๐,๐๐๐	๒๐,๐๐๐	๒๐,๐๐๐	๒๐,๐๐๐	๒๐,๐๐๐	ผู้สูงอายุเอดส์ในตำบลร้อยละ ๑๐๐ ได้รับสวัสดิการ	ผู้สูงอายุเอดส์มีรายได้ลดภาระแก่คนในครอบครัวและสังคม	สำนักปลัด
รวม				๗,๑๖๖,๐๐๐	๘,๒๖๖,๐๐๐	๘,๓๖๖,๐๐๐	๘,๓๖๖,๐๐๐	๘,๓๖๖,๐๐๐			



รายละเอียดโครงการพัฒนา  
แผนพัฒนาท้องถิ่น (พ.ศ.๒๕๖๑-๒๕๖๕)  
เทศบาลตำบลกลาง อำเภอพิบูลย์ จังหวัดนครศรีธรรมราช

ก. ยุทธศาสตร์จังหวัดที่ ๔

ข. ยุทธศาสตร์การพัฒนาขององค์กรปกครองส่วนท้องถิ่นในเขตจังหวัด

๔. ยุทธศาสตร์การพัฒนา

๔.๑ แผนงาน การศึกษา

การพัฒนาคน ชุมชน และสังคมให้ก้าวอยู่ เข้มแข็ง มั่นคงตามปรัชญาเศรษฐกิจพอเพียง

ยุทธศาสตร์ที่ ๓ การพัฒนาสังคมและคุณภาพชีวิต

ยุทธศาสตร์ที่ ๔ การพัฒนาด้านการศึกษา กีฬา ศาสนาและวัฒนธรรม

งานก่อนวัยเรียนและประถมศึกษา

ที่	โครงการ	วัตถุประสงค์	เป้าหมาย	งบประมาณ					ตัวชี้วัด (KPI)	ผลที่คาดว่าจะได้รับ	หน่วยงาน
				๒๕๖๑ (บาท)	๒๕๖๒ (บาท)	๒๕๖๓ (บาท)	๒๕๖๔ (บาท)	๒๕๖๕ (บาท)			
๑	สนับสนุนค่าใช้จ่ายการ บริหารสถานศึกษา (อาหารกลางวัน ศพด.)	เพื่อให้เด็กเล็ก ศพด.ได้รับ อาหารกลางวันที่ถูกต้อง เหมาะสมตามหลักโภชนาการ ศพด.	จัดซื้อจัดจ้างอาหาร กลางวันแก่เด็กเล็ก ศพด.	๗๑๒,๕๐๐	๗๑๒,๕๐๐	๗๑๒,๕๐๐	๗๑๒,๕๐๐	๗๑๒,๕๐๐	เด็กเล็ก ศพด. ร้อยละ ๑๐๐ ได้ รับอาหารกลางวัน ที่เหมาะสมตาม หลักโภชนาการ	เด็กเล็ก ศพด. มีสุขภาพ อนามัยและการ เรียนรู้ที่ดีขึ้น	องค์การศึกษ
๒	อาหารเสริมนม (ศพด.)	เพื่อให้เด็กเล็ก ศพด.ได้รับ อาหารเสริม (นม) ที่มีค่า ครบถ้วน	จัดซื้อจัดจ้างอาหาร เสริม (นม) แก่เด็กเล็ก ศพด.	๒๐๖,๕๕๐	๒๐๖,๕๕๐	๒๐๖,๕๕๐	๒๐๖,๕๕๐	๒๐๖,๕๕๐	เด็กเล็ก ศพด. ร้อยละ ๑๐๐ ได้ รับอาหารเสริม (นม) ที่มีคุณภาพ ครบถ้วน	เด็กเล็ก ศพด. มีสุขภาพ อนามัยและการ เรียนรู้ที่ดีขึ้น	องค์การศึกษ

**รายละเอียดโครงการพัฒนา**  
**แผนพัฒนาท้องถิ่น (พ.ศ. ๒๕๖๑-๒๕๖๕)**  
**เทศบาลตำบลคลอง อำเภอพิบูลย์ จังหวัดนครศรีธรรมราช**

ก. ยุทธศาสตร์จังหวัดที่ ๔

การพัฒนาคน ชุมชน และสังคมให้น้อยผู้ เชนแข็ง มั่นคงตามปรัชญาเศรษฐกิจพอเพียง

ข. ยุทธศาสตร์การพัฒนาขององค์กรปกครองส่วนท้องถิ่นในเขตจังหวัด

ยุทธศาสตร์ที่ ๓ การพัฒนาสังคมและคุณภาพชีวิต

๔. ยุทธศาสตร์การพัฒนา

ยุทธศาสตร์ที่ ๔ การพัฒนาด้านการศึกษา กีฬา ศาสนา และวัฒนธรรม

๔.๑ แผนงาน การศึกษา

งานก่อนวัยเรียนและประถมศึกษา

ที่	โครงการ	วัตถุประสงค์	เป้าหมาย (ผลผลิตโครงการ)	งบประมาณ					ตัวชี้วัด (KPI)	ผลที่คาดว่าจะได้รับ	หน่วยงาน
				๒๕๖๑ (บาท)	๒๕๖๒ (บาท)	๒๕๖๓ (บาท)	๒๕๖๔ (บาท)	๒๕๖๕ (บาท)			
๓	อาหารเสริมนม (สพฐ.)	เพื่อให้เด็กอนุบาลและประถมศึกษาปีที่ ๑-๖ ได้รับอาหารเสริม (นม) ที่มีคุณค่าครบถ้วน	จัดซื้อจัดจ้างอาหารเสริม (นม) แก่เด็กอนุบาลและเด็กประถมศึกษาปีที่ ๑ - ๖ ทั้ง ๓ แห่งในตำบล	๓๖๕,๕๐๕	๓๖๕,๕๐๕	๓๖๕,๕๐๕	๓๖๕,๕๐๕	๓๖๕,๕๐๕	๓๖๕,๕๐๕	เด็กอนุบาลและประถมศึกษาปีที่ ๑-๖ มีสุขภาพดีและภาวะเรียนรู้ที่ดี	องค์การศึกษ
๔	สนับสนุนค่าใช้จ่ายการบริจาครสถานศึกษา (ค่าจัดการเรียนการสอนของ ศพต. รายหัว)	เพื่อส่งเสริมศักยภาพการจัดการศึกษาของถิ่นที่แก่ศูนย์พัฒนาเด็กเล็ก	ส่งเสริมศักยภาพการส่งเสริมศึกษาของถิ่นที่แก่เด็กศูนย์พัฒนาเด็กเล็ก	๓๖๗,๒๐๐	๓๖๗,๒๐๐	๓๖๗,๒๐๐	๓๖๗,๒๐๐	๓๖๗,๒๐๐	๓๖๗,๒๐๐	เด็กเล็ก ศพต. มีศักยภาพพัฒนาการศึกษา	องค์การศึกษ

**รายละเอียดโครงการพัฒนา**  
**แผนพัฒนาท้องถิ่น (พ.ศ.๒๕๖๑-๒๕๖๕)**  
**เทศบาลตำบลเวียง อำเภอพุนม จังหวัดนครศรีธรรมราช**

- ก. ยุทธศาสตร์จังหวัดที่ ๕  
 ข. ยุทธศาสตร์การพัฒนาขององค์กรปกครองส่วนท้องถิ่นในเขตจังหวัด  
 ๔. ยุทธศาสตร์การพัฒนา  
 ๔.๑ แผนงาน การศึกษา
- การพัฒนาคน ชุมชน และสังคมให้มาอยู่ เข้มแข็ง มั่นคงตามปรัชญาเศรษฐกิจพอเพียง  
 ยุทธศาสตร์ที่ ๓ การพัฒนาสังคมและคุณภาพชีวิต  
 ยุทธศาสตร์ที่ ๔ การพัฒนาด้านการศึกษา กีฬา ศาสนา และวัฒนธรรม  
 งานก่อนวัยเรียนและประถมศึกษา

ที่	โครงการ	วัตถุประสงค์	เป้าหมาย (ผลผลิตโครงการ)	งบประมาณ						คู่ชีวิต (KPI)	ผลที่คาดว่าจะ จะได้รับ	หน่วยงาน รับผิดชอบ
				๒๕๖๑ (บาท)	๒๕๖๒ (บาท)	๒๕๖๓ (บาท)	๒๕๖๔ (บาท)	๒๕๖๕ (บาท)	๒๕๖๖ (บาท)			
๔	สนับสนุนค่าใช้จ่าย บริการสถานศึกษา (ค่าใช้จ่ายในการจัดการ ศึกษาสำหรับ ศพต.	๑) เพื่อสนับสนุนค่าใช้จ่าย สถานศึกษา(หนังสือสื่อเรียน ค่าอุปกรณ์การเรียน ค่ากิจกรรมพัฒนาการเรียน) ๒) เพื่อลดภาระค่าใช้จ่ายให้ กับผู้ปกครอง	เด็กนักเรียนใน ศพต. สังกัด พต.ควนกลาง จำนวน ๒ แห่ง	-	๒๔๔,๐๘๐	๒๔๔,๐๘๐	๒๔๔,๐๘๐	๒๔๔,๐๘๐	๒๔๔,๐๘๐	เด็กเล็ก ศพต. ร้อยละ ๗๐ ได้ รับการส่งเสริม ด้านการศึกษาดีขึ้น	เด็กมีหนังสือเรียน อุปกรณ์การเรียน เครื่องแบบนักเรียน และชุดทำกิจกรรม ที่ส่งเสริมพัฒนาการ ที่ดีขึ้น	องค์การศึกษา
๖	สนับสนุนค่าใช้จ่ายการ บริหารสถานศึกษา (อาหารกลางวัน สพฐ.)	เพื่อให้เด็กอนุบาลและ ประถมศึกษาปีที่ ๑-๖ ได้ รับประทานอาหารกลางวันเพียงพอ เหมาะสมตามหลัก โภชนาการ	อุดหนุนเงินเพื่อเป็น ค่าใช้จ่ายในการจัดซื้อ จัดจ้างอาหารกลางวัน แก่โรงเรียนสังกัด สพฐ. ทั้ง ๓ แห่งตำบล	๘๑๖,๐๐๐	๘๑๖,๐๐๐	๘๑๖,๐๐๐	๘๑๖,๐๐๐	๘๑๖,๐๐๐	เด็กเล็ก ศพต. ร้อยละ ๑๐๐ ได้ รับประทานอาหารกลางวัน เหมาะสมตามหลัก โภชนาการ	เด็กเล็ก ศพต.มีสุข อนามัยและเรียนรู้ ที่ดีขึ้น	องค์การศึกษา	



รายละเอียดโครงการพัฒนา แผนพัฒนาท้องถิ่น (พ.ศ.๒๕๖๑-๒๕๖๕) เทศบาลตำบลกลาง อำเภอน้ำขุ่น จังหวัดนครศรีธรรมราช
--

ก. ยุทธศาสตร์จังหวัดที่ ๔

การพัฒนาคน ชุมชน และสังคมให้น่าอยู่ เช่นแข็ง มั่นคงตามปรัชญาเศรษฐกิจพอเพียง

ข. ยุทธศาสตร์การพัฒนาขององค์กรปกครองส่วนท้องถิ่นในเขตจังหวัด

ยุทธศาสตร์ที่ ๓ การพัฒนาสังคมและคุณภาพชีวิต

๔. ยุทธศาสตร์การพัฒนา

ยุทธศาสตร์ที่ ๔ การพัฒนาทางการศึกษา กีฬา ศาสนา และวัฒนธรรม

๔.๑ แผนงาน การศึกษา

งานระดับก่อนวัยและประถมศึกษา

ที่	โครงการ	วัตถุประสงค์	เป้าหมาย (ผลผลิตโครงการ)	งบประมาณ					ตัวชี้วัด (KPI)	ผลที่คาดว่าจะได้รับ	หมายเหตุ
				๒๕๖๑ (บาท)	๒๕๖๒ (บาท)	๒๕๖๓ (บาท)	๒๕๖๔ (บาท)	๒๕๖๕ (บาท)			
๗	พัฒนาการเรียนรู้ออก สถานที่	เพื่อส่งเสริมให้เด็กได้เรียนรู้ และศึกษาสิ่งต่าง ๆ รอบตัว ตามสถานที่ต่าง ๆ	จัดกิจกรรมที่ศึกษา เรียนรู้จากสถานที่ให้เด็ก ได้ฝึก ศพด. จำนวน ๒ แห่ง	-	๕๐,๐๐๐	๕๐,๐๐๐	๕๐,๐๐๐	๕๐,๐๐๐	ร้อยละ ๗๐ ของ เด็กเล็ก ศพด.ได้ รับการเรียนรู้จาก สิ่งรอบตัวที่ต่างจาก ในห้องเรียน	เด็กเล็ก ศพด.ได้รับ การเสริมการสื่อน จากสถานที่ภาย นอกและเกิดการ เรียนรู้ด้วยตนเอง	องค์การศึกษา
๘	พัฒนาคุณภาพการ ศึกษาด้วยเทคโนโลยี สารสนเทศ DLTV	เพื่อส่งเสริมให้เด็กเล็กได้ เรียนรู้สื่อสาระต่างๆ ได้ครบ ถ้วนและทั่วถึง	ชุดอุปกรณ์สำหรับห้อง เรียนโครงการพัฒนา คุณภาพการศึกษาด้วย เทคโนโลยีสารสนเทศ DLTV ให้แก่ ศพด.ใน เขตทั้ง ๒ ศูนย์	-	๓๐,๗๐๐	๓๐,๗๐๐	-	-	ร้อยละ ๘๐ ของ เด็กเล็กมีทักษะ การเรียนรู้เพิ่มขึ้น	เด็กเล็กได้เรียนรู้ สาระต่าง ๆ ที่มี คุณภาพและพัฒนา ทักษะเพิ่มขึ้น	องค์การศึกษา

**รายละเอียดโครงการพัฒนา**  
**แม่ทัพพัฒนาท้องถิ่น (พ.ศ.๒๕๖๑-๒๕๖๕)**  
**เทศบาลตำบลคลองลาน อําเภอทับปด จังหวัดนครศรีธรรมราช**

- ก. ยุทธศาสตร์จังหวัดที่ ๔  
 ข. ยุทธศาสตร์การพัฒนาขององค์กรปกครองส่วนท้องถิ่นในเขตจังหวัด  
 ๔. ยุทธศาสตร์การพัฒนา  
 ๔.๑ แผนงาน การศึกษา
- การพัฒนาคน ชุมชน และสังคมให้ก้าวอยู่ เข้มแข็ง มั่นคงตามปรัชญาเศรษฐกิจพอเพียง  
 ยุทธศาสตร์ที่ ๓ การพัฒนาสังคมและคุณภาพชีวิต  
 ยุทธศาสตร์ที่ ๔ การพัฒนาด้านการศึกษา กีฬา ศาสนา และวัฒนธรรม  
 งานศึกษาไม่กำหนดระดับ

ที่	โครงการ	วัตถุประสงค์	เป้าหมาย (ผลผลิตโครงการ)	งบประมาณ					ตัวชี้วัด (KPI)	ผลที่คาดว่าจะ จะได้รับ	หน่วยงาน รับผิดชอบ
				๒๕๖๑ (บาท)	๒๕๖๒ (บาท)	๒๕๖๓ (บาท)	๒๕๖๔ (บาท)	๒๕๖๕ (บาท)			
๙	วันเด็กแห่งชาติ	เพื่อเป็นการส่งเสริมและเปิดโอกาสให้เด็กได้มีเวทีในการแสดงความสามารถทางด้านไอคิว อีคิว	จัดกิจกรรมต่างๆ - กิจกรรมตามชุมชน - กิจกรรมการแสดง - กิจกรรมนิทรรศการ - ฯลฯ	๒๐๐,๐๐๐	๒๐๐,๐๐๐	๒๐๐,๐๐๐	๒๐๐,๐๐๐	๒๐๐,๐๐๐	ร้อยละ ๗๐ ของเด็กที่เข้าร่วมกิจกรรมมีพัฒนาการด้านไอคิวตาม	เด็กกล้าแสดงออก เสริมความมั่นใจ ปรับเปลี่ยนพฤติกรรม พร้อมเพื่อการอยู่ร่วมกันในสังคมได้	สำนักงานปศุ
๑๐	อบรมพัฒนาคุณธรรมจริยธรรมและวินัยของนักเรียน	เพื่อจัดการเรียนการสอนจริยธรรม คุณธรรมแก่เด็กนักเรียน	จัดอบรมจริยธรรม คุณธรรมแก่เด็กนักเรียน ชั้น ม.๑- ม.๖ โรงเรียน นางเออวิทยวิทยา	-	-	๓๙,๒๐๐	-	-	ร้อยละ ๗๐ ของเด็กที่มีจิตสำนึกด้านคุณธรรมและจริยธรรม	เด็กนักเรียนมีได้รับปลูกฝังคุณธรรมและจริยธรรม	สำนักงานปศุ

<p>รายละเอียดโครงการพัฒนา                  หน่วยงานท้องถิ่น (พ.ศ. ๒๕๖๑-๒๕๖๕)                  เทศบาลตำบลศาลาง อำเภอพิบูลย์ จังหัดนครศรีธรรมราช</p>
--

ก. ยุทธศาสตร์จังหวัดที่ ๔

ข. ยุทธศาสตร์การพัฒนาขององค์กรปกครองส่วนท้องถิ่นในเขตจังหวัด

๔. ยุทธศาสตร์การพัฒนา

๔.๑ แผนงาน การศึกษา

การพัฒนาคน ชุมชน และสังคมให้ก้าวอยู่ เข้มแข็ง มั่นคงตามปรัชญาเศรษฐกิจพอเพียง  
 ยุทธศาสตร์ที่ ๓ การพัฒนาสังคมและคุณภาพชีวิต  
 ยุทธศาสตร์ที่ ๔ การพัฒนาตามการศึกษา กีฬา ศาสนา และวัฒนธรรม  
 งานศึกษาไม่กำหนดระดับ

ที่	โครงการ	วัตถุประสงค์	เป้าหมาย (ผลผลิตโครงการ)	งบประมาณ					ตัวชี้วัด (KPI)	ผลที่คาดว่าจะได้รับ	หน่วยงานรับผิดชอบ
				๒๕๖๑ (บาท)	๒๕๖๒ (บาท)	๒๕๖๓ (บาท)	๒๕๖๔ (บาท)	๒๕๖๕ (บาท)			
๑๑	ปลูกฝังและพัฒนาคุณธรรม จริยธรรมและค่านิยมหลักของคนไทย ๑๒ ประการ	เพื่อปลูกฝังคุณธรรม จริยธรรมและคุณลักษณะอันพึงประสงค์แก่นักเรียน	จัดอบรมจริยธรรมคุณธรรมให้แก่เด็กนักเรียนโรงเรียนชุมชนบ้านปากเสียว	-	-	๔๖,๐๐๐	-	-	นักเรียนร้อยละ ๘๐ ได้รับการปลูกฝังและพัฒนาค่านิยมหลัก ๑๒ ประการ	นักเรียนมีความรู้ความเข้าใจเกี่ยวกับหลักธรรมคำสอนของพระพุทธศาสนา และค่านิยม ๑๒ ประการที่ถูกต้อง	สำนักงานปลัด
รวม				๒,๐๖๒,๕๕๕	๒,๕๕๐,๐๐๐	๓,๐๐๓,๑๓๕	๒,๐๕๖,๖๖๕	๒,๙๑๒,๖๖๕			

รายชื่อโครงการพัฒนาท้องถิ่น  
 แผนพัฒนาท้องถิ่น (พ.ม.) ๒๕๖๑-๒๕๖๕ (๒๕)  
 งบอุดหนุนโดยกรมส่งเสริมการค้าระหว่างประเทศ  
 กระทรวงพาณิชย์

ก. ยุทธศาสตร์จังหวัดที่ ๔

ข. ยุทธศาสตร์การพัฒนาขององค์กรปกครองส่วนท้องถิ่นในเขตจังหวัด

๔. ยุทธศาสตร์การพัฒนา

๔.๒ แผนงาน การศึกษา วัฒนธรรม และนันทนาการ

งานกีฬาและนันทนาการ

การพัฒนาคน ชุมชน และสังคมให้ก้าวไกลยิ่งขึ้น มั่นคงตามปรัชญาเศรษฐกิจพอเพียง

ยุทธศาสตร์ที่ ๓ การพัฒนาสังคมและคุณภาพชีวิต

ยุทธศาสตร์ที่ ๔ การพัฒนาด้านาศึกษา วิทยาศาสตร์ และวัฒนธรรม

ที่	โครงการ	วัตถุประสงค์	เป้าหมาย (ผลสัมฤทธิ์)	งบประมาณ					ค่าจ้าง (บาท)	งบอุดหนุน (บาท)	งบอื่น (บาท)	งบรวม (บาท)	ปีงบประมาณ	งบอุดหนุน (บาท)	งบอื่น (บาท)	งบรวม (บาท)
				๒๕๖๑ (บาท)	๒๕๖๒ (บาท)	๒๕๖๓ (บาท)	๒๕๖๔ (บาท)	๒๕๖๕ (บาท)								
๑	แข่งขันกีฬา กีฬา ตำบลออกวิ่งกลาง	เพื่อส่งเสริมสุขภาพของประชาชนในท้องถิ่น	แข่งขันกีฬาระดับตำบล	๒๕๐,๐๐๐ (บาท)	๒๕๐,๐๐๐ (บาท)	๒๕๐,๐๐๐ (บาท)	๒๕๐,๐๐๐ (บาท)	๒๕๐,๐๐๐ (บาท)	๒๕๐,๐๐๐ (บาท)	๒๕๐,๐๐๐ (บาท)	๒๕๐,๐๐๐ (บาท)	๒๕๖๑	๒๕๐,๐๐๐ (บาท)	๒๕๐,๐๐๐ (บาท)	๒๕๐,๐๐๐ (บาท)	๒๕๖๑
๒	จัดท้าววิถีอุปกรณกีฬา สำหรับประชาชนตำบล ความกลาง	เพื่อจัดหาวัสดุอุปกรณกีฬาให้กับประชาชนตำบล	จัดซื้อวัสดุอุปกรณกีฬา	๔๕๐,๐๐๐ (บาท)	๔๕๐,๐๐๐ (บาท)	๔๕๐,๐๐๐ (บาท)	๔๕๐,๐๐๐ (บาท)	๔๕๐,๐๐๐ (บาท)	๔๕๐,๐๐๐ (บาท)	๔๕๐,๐๐๐ (บาท)	๔๕๐,๐๐๐ (บาท)	๒๕๖๑	๔๕๐,๐๐๐ (บาท)	๔๕๐,๐๐๐ (บาท)	๔๕๐,๐๐๐ (บาท)	๒๕๖๑

**รายละเอียดโครงการพัฒนา**  
**แผนพัฒนาท้องถิ่น (พ.ศ.๒๕๖๓-๒๕๖๕)**  
**เทศบาลตำบลคลอง อําเภอฟุ่ยน จังหวัดนครศรีธรรมราช**

**ก. ยุทธศาสตร์จังหวัดที่ ๔**

การพัฒนาคน ชุมชน และสังคมให้ก้าวอยู่ เข้มแข็ง มั่นคงตามปรัชญาเศรษฐกิจพอเพียง

**ข. ยุทธศาสตร์การพัฒนาขององค์กรปกครองส่วนท้องถิ่นในเขตจังหวัด**

ยุทธศาสตร์ที่ ๓ การพัฒนาสังคมและคุณภาพชีวิต

**๔. ยุทธศาสตร์การพัฒนา**

ยุทธศาสตร์ที่ ๔ การพัฒนาด้านการศึกษา กีฬา ศาสนา และวัฒนธรรม

**๔.๒ แผนงาน การศาสนา วัฒนธรรม และนันทนาการ**

งานกีฬาและนันทนาการ

ที่	โครงการ	วัตถุประสงค์	เป้าหมาย (ผลผลิตโครงการ)	งบประมาณ					ตัวชี้วัด (KPI)	ผลที่คาดว่าจะได้รับ	หน่วยงาน
				๒๕๖๑ (บาท)	๒๕๖๒ (บาท)	๒๕๖๓ (บาท)	๒๕๖๔ (บาท)	๒๕๖๕ (บาท)			
๓	ก่อสร้างลานโรงยิมออกกำลังกาย หมู่ที่ ๑	เพื่อสนับสนุนให้ผู้ออกกำลังกายและมีสุขภาพแข็งแรง	ก่อสร้างลานกีฬาและโรงยิมออกกำลังกาย กว้าง ๘ เมตร ยาว ๑๒ เมตร	๑๐๐,๐๐๐	๑๐๐,๐๐๐	-	-	-	จำนวนลานกีฬาที่ดำเนินการ	ผู้สูงอายุมีสถานที่ออกกำลังกายและ มีสุขภาพที่แข็งแรง	กองช่าง
๔	จัดซื้ออุปกรณ์สำหรับออกกำลังกายหมู่บ้าน หมู่ที่ ๑ - ๖	เพื่อคุณภาพชีวิตที่แข็งแรงของประชาชน	จัดซื้อเครื่องออกกำลังกายสำหรับออกกำลังกาย เช่น เครื่องแท่งกาย เครื่องชกมวยเสียง	๑๕๐,๐๐๐	๑๕๐,๐๐๐	๑๕๐,๐๐๐	๑๕๐,๐๐๐	๑๕๐,๐๐๐	จำนวนอุปกรณ์ที่จัดซื้อ	ประชาชนมีสุขภาพอนามัยที่สมบูรณ์แข็งแรง	กองช่าง
๕	ก่อสร้างลานกีฬาหมู่บ้าน ออกกำลังกาย	เพื่อให้ประชาชนมีสถานที่ออกกำลังกาย	ก่อสร้างลานกีฬาหมู่บ้าน และจัดซื้อชุดออกกำลังกาย	๑๕๐,๐๐๐	๑๕๐,๐๐๐	๑๕๐,๐๐๐	๑๕๐,๐๐๐	๑๕๐,๐๐๐	จำนวนลานกีฬาที่ก่อสร้าง		กองช่าง
รวม				๓๐๐,๐๐๐	๓๐๐,๐๐๐	๕๐๐,๐๐๐	๕๐๐,๐๐๐	๕๐๐,๐๐๐			



**รายละเอียดโครงการพัฒนา**  
**แผนพัฒนาท้องถิ่น (พ.ศ. ๒๕๖๑-๒๕๖๕)**  
**เทศบาลตำบลควนกลาง อำเภอพิบูลย์ จังหวัดนครศรีธรรมราช**

ก. ยุทธศาสตร์จังหวัดที่ ๔

การพัฒนาคน ชุมชน และสังคมให้ก้าวอยู่ เช่นแข็ง มั่นคงตามปรัชญาเศรษฐกิจพอเพียง

ข. ยุทธศาสตร์การพัฒนาขององค์กรปกครองส่วนท้องถิ่นในเขตจังหวัด

ยุทธศาสตร์ที่ ๓ การพัฒนาสังคมและคุณภาพชีวิต

๔. ยุทธศาสตร์การพัฒนา

ยุทธศาสตร์ที่ ๔ การพัฒนาด้านการศึกษา กีฬา ศาสนา และวัฒนธรรม

๔.๒ แผนงาน การศึกษา วัฒนธรรม และนันทนาการ

งานศาสนาวัฒนธรรมท้องถิ่น

ที่	โครงการ	วัตถุประสงค์	เป้าหมาย (ผลผลิตโครงการ)	งบประมาณ					ตัวชี้วัด (KPI)	ผลที่คาดว่าจะได้รับ	หน่วยงาน รับผิดชอบ
				๒๕๖๑ (บาท)	๒๕๖๒ (บาท)	๒๕๖๓ (บาท)	๒๕๖๔ (บาท)	๒๕๖๕ (บาท)			
๑	สืบสานประเพณีวันสงกรานต์หน้าตำหัวผู้สูงอายุ	๑.เพื่อส่งเสริมวัฒนธรรมประเพณีสงกรานต์ให้คงอยู่สืบไป ๒.สร้างความสามัคคีและกำลังใจให้เกิดขึ้นกับผู้สูงอายุ ประชาชนและบุคลากรของเทศบาล	ผู้สูงอายุ ประชาชนทุกหมู่บ้านในเขตพื้นที่และบุคลากรของเทศบาล	๒๕๐,๐๐๐	๒๕๐,๐๐๐	๒๕๐,๐๐๐	๒๕๐,๐๐๐	๒๕๐,๐๐๐	ผู้สูงอายุ ประชาชน บุคลากรเทศบาลที่เข้าร่วมโครงการ	ผู้สูงอายุและประชาชนมีส่วนร่วมในกิจกรรมนี้เป็นประจำทุกวัน	สำนักงานวัฒนธรรม
๒	ส่งเสริมประเพณีวันลอยกระทง หมู่ที่ ๒ และหมู่ที่ ๕ ตำบลควนกลาง	เพื่อส่งเสริมวัฒนธรรมประเพณีลอยกระทงให้คงอยู่สืบไป	จัดงานประเพณีลอยกระทง หมู่ที่ ๒ และหมู่ที่ ๕	๒๐,๐๐๐	๒๐,๐๐๐	๒๐,๐๐๐	๒๐,๐๐๐	๒๐,๐๐๐	จำนวนประชาชนที่เข้าร่วมโครงการ	ประชาชนมีส่วนร่วมในการอนุรักษ์วัฒนธรรม	สำนักงานปลัด

**รายละเอียดโครงการพัฒนา**  
**แผนพัฒนาท้องถิ่น (พ.ศ.๒๕๖๑-๒๕๖๕)**  
**เทศบาลตำบลควนกลาง อำเภอพิบูลย์ จ.นครศรีธรรมราช**

- ก. ยุทธศาสตร์จังหวัดที่ ๔  
 ข. ยุทธศาสตร์การพัฒนาขององค์กรปกครองส่วนท้องถิ่นในเขตจังหวัด  
 ๔. ยุทธศาสตร์การพัฒนา  
 ๔.๒ แผนงาน การศาสนา วัฒนธรรม และนันทนาการ

ที่	โครงการ	วัตถุประสงค์	เป้าหมาย (ผลผลิตโครงการ)	งบประมาณ					ตั้งชื่อ (KPI)	ผลที่คาดว่าจะ ได้รับ	หน่วยงาน รับผิดชอบ
				๒๕๖๑ (บาท)	๒๕๖๒ (บาท)	๒๕๖๓ (บาท)	๒๕๖๔ (บาท)	๒๕๖๕ (บาท)			
๓	จัดซื้ออุปกรณ์กล้องยาวหมู่บ้าน หมู่ที่ ๑,๒,๕	เพื่อสืบเสาะและอนุรักษ์ประเพณีท้องถิ่นและส่งเสริมเอกลักษณ์ของท้องถิ่น	จัดซื้ออุปกรณ์กล้องยาวจำนวน ๓ หมู่บ้าน	๕๐,๐๐๐	๕๐,๐๐๐	๕๐,๐๐๐	๕๐,๐๐๐	๕๐,๐๐๐	จำนวนอุปกรณ์กล้องยาวที่จัดซื้อ	ประชาชนได้มีส่วนร่วมในการอนุรักษ์ประเพณีท้องถิ่น	สำนักงานปลัด
๔	จัดงานประเพณีหมู่บ้าน หมู่ที่ ๒,๔	เพื่อสืบเสาะและอนุรักษ์ประเพณีท้องถิ่นและส่งเสริมเอกลักษณ์ของท้องถิ่น	จัดงานประเพณีที่หมู่บ้านเดือนสิบ	๒๐,๐๐๐	๒๐,๐๐๐	๒๐,๐๐๐	๒๐,๐๐๐	๒๐,๐๐๐	ร้อยละ ๓๐ ร่วมรำลึกความสำคัญประเพณีชนบทร่วมเป็นยวมวัฒนธรรม	ประชาชนมีส่วนร่วมในการอนุรักษ์วัฒนธรรม	สำนักงานปลัด
๕	ส่งเสริมอนุรักษ์ประเพณีวัฒนธรรมท้องถิ่นเข้าโครงการหมอมโนราห์ หมู่ที่ ๑-๖	เพื่อสืบเสาะและอนุรักษ์ประเพณีท้องถิ่นและส่งเสริมเอกลักษณ์ของท้องถิ่น	จัดกิจกรรมประเพณีวัฒนธรรมท้องถิ่นเข้าโครงการหมอมโนราห์	๓๐,๐๐๐	๓๐,๐๐๐	๓๐,๐๐๐	๓๐,๐๐๐	๓๐,๐๐๐	ร้อยละ ๗๐ ร่วมรำลึกความสำคัญประเพณีชนบทร่วมเป็นยวมวัฒนธรรม	ประชาชนมีส่วนร่วมในการอนุรักษ์วัฒนธรรม	สำนักงานปลัด

**รายละเอียดโครงการพัฒนา**  
**แบบพัฒนาท้องถิ่น (พ.ศ. ๒๕๒๑-๒๕๒๕)**  
**เทศบาลตำบลเวียง อำเภอพุนพิน จังหวัดนครศรีธรรมราช**

ก. ยุทธศาสตร์จังหวัดที่ ๔

การพัฒนาคน ชุมชน และสังคมให้ก้าวอยู่เคียงข้าง มีมั่นคงตามปรัชญาเศรษฐกิจพอเพียง

ข. ยุทธศาสตร์การพัฒนาขององค์กรปกครองส่วนท้องถิ่นในเขตจังหวัด

ยุทธศาสตร์ที่ ๓ การพัฒนาสังคมและคุณภาพชีวิต

๔. ยุทธศาสตร์การพัฒนา

ยุทธศาสตร์ที่ ๔ การพัฒนาด้านการศึกษา กีฬา ศาสนา และวัฒนธรรม

๔.๒ แผนงาน การศึกษา วัฒนธรรม และนันทนาการ

งานศาสนา วัฒนธรรมท้องถิ่น

ที่	โครงการ	วัตถุประสงค์	เป้าหมาย (ผลผลิตโครงการ)	งบประมาณ					ค่าจ้าง (KPI)	ผลที่คาดว่าจะได้รับ	หน่วยงานรับผิดชอบ
				๒๕๖๑ (บาท)	๒๕๖๒ (บาท)	๒๕๖๓ (บาท)	๒๕๖๔ (บาท)	๒๕๖๕ (บาท)			
๖	จัดงานวันขึ้นปีใหม่บ้านนามาน หมู่ที่ ๔	เพื่ออนุรักษ์ขนบธรรมเนียมไทยให้คงอยู่สืบไป	ประชาชน ส่วนราชการ ร่วมจัดงานวันขึ้นปีใหม่	๒๐,๐๐๐	๒๐,๐๐๐	๒๐,๐๐๐	๒๐,๐๐๐	๒๐,๐๐๐	ประชาชน ส่วนราชการ	ประเพณีไทยยังคงอยู่สืบไป	สำนักปลัด
๗	อบรมผู้นำทางศาสนาพิธี	เพื่อสืบสานวัฒนธรรมอันดีงาม เป็นแนวปฏิบัติที่ถูกต้อง	นักเรียนและประชาชนทั่วไป	๓๐,๐๐๐	๓๐,๐๐๐	๓๐,๐๐๐	๓๐,๐๐๐	๓๐,๐๐๐	จำนวนผู้เข้าร่วมโครงการ	ประชาชนมีความรู้ความเข้าใจสามารถประกอบพิธีกรรมทางศาสนาถูกต้อง	สำนักปลัด
๘	อุดหนุนโครงการจัดงานประเพณีเดือนสิบ	เพื่อสืบสานและอนุรักษ์ประเพณีท้องถิ่นและส่งเสริมเอกลักษณ์ของท้องถิ่น	อุดหนุนงบประมาณการจัดงานประเพณีเดือนสิบให้แก่อำเภอพุน	๒๐,๐๐๐	๒๐,๐๐๐	๒๐,๐๐๐	๒๐,๐๐๐	๒๐,๐๐๐	จำนวนครั้งจัดงาน	ประชาชนมีส่วนร่วมในการอนุรักษ์ประเพณีท้องถิ่น	สำนักปลัด



บัญชีโครงการพัฒนาท้องถิ่น

แบบ ผ.๑

รายละเอียดโครงการพัฒนา  
 แผนพัฒนาท้องถิ่น (พ.ศ. ๒๕๖๑-๒๕๖๕)  
 เทศบาลตำบลคลอง อำเภอท่ง จังหวัดนครราชสีมา

ก. ยุทธศาสตร์จังหวัดที่ ๔

การพัฒนาคน ชุมชน และสังคมให้น่าอยู่ เช่นแข็ง มั่นคงตามปรัชญาเศรษฐกิจพอเพียง

ข. ยุทธศาสตร์การพัฒนาขององค์กรปกครองส่วนท้องถิ่นเขตจังหวัด

ยุทธศาสตร์ที่ ๓ การพัฒนาสังคมและคุณภาพชีวิต

๔. ยุทธศาสตร์การพัฒนา

ยุทธศาสตร์ที่ ๔ การพัฒนาด้านการศึกษา กีฬา ศาสนา และวัฒนธรรม

๔.๒ แผนงาน การศึกษา วัฒนธรรม และนันทนาการ

งานศาสนาวัฒนธรรมท้องถิ่น

ที่	โครงการ	วัตถุประสงค์	เป้าหมาย	งบประมาณ					ตัวชี้วัด	ผลที่คาดว่าจะได้รับ	หมายเหตุ
				(บาท)	(บาท)	(บาท)	(บาท)	(บาท)			
๙	อุดหนุนโครงการจัดงานรัฐพิธี	เพื่อส่งเสริมการสืบสานขนบธรรมเนียมประเพณีอันดีงาม และแสดงความจงรักภักดีต่อสถาบันพระมหากษัตริย์	อุดหนุนงบประมาณการบริการจัดการงานรัฐพิธีอำเภอท่ง	๓,๐๐๐	๓,๐๐๐	๓,๐๐๐	๓,๐๐๐	๓,๐๐๐	จำนวนกิจกรรมที่ดำเนินการ	ประชาชนมีส่วนร่วม	สิ้นปีปิด
๑๐	อุดหนุนโครงการจัดงานประเพณีมาฆบูชา แห่ผ้าขึ้นธาตุ	เพื่อสืบสานและอนุรักษ์ประเพณีท้องถิ่นและส่งเสริมเอกลักษณ์ของท้องถิ่น	อุดหนุนงบประมาณการจัดงานประเพณีมาฆบูชาแห่ผ้าขึ้นธาตุอำเภอท่ง	๕,๐๐๐	๕,๐๐๐	๕,๐๐๐	๕,๐๐๐	๕,๐๐๐	จำนวนครั้งที่ได้ดำเนินการ	ประชาชนมีส่วนร่วม	สิ้นปีปิด

บัญชีโครงการพัฒนาท้องถิ่น

แบบ ผ.๐๒

รายละเอียดโครงการพัฒนา แผนพัฒนาท้องถิ่น (พ.ศ.๒๕๖๑-๒๕๖๕) เทศบาลตำบลควนกลาง อําเภอกีปุม จังหวัดนครศรีธรรมราช
--

ก. ยุทธศาสตร์จังหวัดที่ ๔

การพัฒนาคน ชุมชน และสังคมให้ก้าวอยู่ เข้มแข็ง มั่นคงตามปรัชญาเศรษฐกิจพอเพียง

ข. ยุทธศาสตร์การพัฒนาระบบโครงสร้างขององค์กรปกครองส่วนท้องถิ่นในเขตจังหวัด

ยุทธศาสตร์ที่ ๓ การพัฒนาสังคมและคุณภาพชีวิต

๔. ยุทธศาสตร์การพัฒนา

ยุทธศาสตร์ที่ ๔ การพัฒนาด้านการศึกษา กีฬา ศาสนา และวัฒนธรรม

๔.๓ แผนงาน เศรษฐกิจและชุมชน

งานสวนสาธารณะ

ที่	โครงการ	วัตถุประสงค์	เป้าหมาย (เกณฑ์โครงการ)	งบประมาณ					วงเงิน (บาท)	ผลที่คาดว่าจะได้รับ	หน่วยงาน
				๒๕๖๑ (บาท)	๒๕๖๒ (บาท)	๒๕๖๓ (บาท)	๒๕๖๔ (บาท)	๒๕๖๕ (บาท)			
๑	ปรับปรุงภูมิทัศน์บริเวณศูนย์พัฒนาเด็กเล็ก	เพื่อเสริมสร้างวิถีชีวิตที่ดีและสภาพแวดล้อมที่ดีของศูนย์พัฒนาเด็กเล็ก	ศูนย์พัฒนาเด็กเล็กถึงกุดเทศบาลตำบลควนกลาง ทั้ง ๒ ศูนย์	๑๕๐,๐๐๐	๑๕๐,๐๐๐	๑๕๐,๐๐๐	๑๕๐,๐๐๐	๑๕๐,๐๐๐	ร้อยละ ๘๐ ได้ปรับปรุงสภาพทัศนียภาพและการเรียน	ศพด.มีสิ่งแวดล้อมและเสริมสร้างบรรยากาศในการเรียนการสอน	กองช่าง
๒	ก่อสร้างสนามเด็กเล่นชุมชนบ้านวังบัว หมู่ที่ ๑	เพื่อส่งเสริมทักษะและมีกิจกรรมทางสุขภาพร่างกายที่สมบูรณ์	ก่อสร้างสนามเด็กเล่นชุมชนบ้านวังบัว จำนวน ๑ แห่ง	-	-	-	๑๕๐,๐๐๐	-	จำนวนสนามเด็กเล่นที่ก่อสร้าง	มีสนามออกกำลังกายเพิ่มขึ้น	กองช่าง
๓	ปรับปรุง/ซ่อมแซมอาคารศูนย์พัฒนาเด็กเล็ก	เพื่อใช้ในการเรียนการสอนและประกอบกิจกรรม	ปรับปรุง/ซ่อมแซมอาคารศูนย์พัฒนาเด็กเล็กถึงกุดเทศ.ควนกลาง	๘๐,๐๐๐	๘๐,๐๐๐	๘๐,๐๐๐	๘๐,๐๐๐	๘๐,๐๐๐	จำนวน ศพด.ที่ทำการปรับปรุง	อาคารมีความมั่นคงแข็งแรงขึ้น	กองช่าง
รวม				๓๗๐,๐๐๐	๔๐๐,๐๐๐	๓๗๐,๐๐๐	๔๐๐,๐๐๐	๔๐๐,๐๐๐			

<p>รายละเอียดโครงการพัฒนา                  แผนพัฒนาท้องถิ่น (พ.ศ.๒๕๖๑-๒๕๖๕)                  เทศบาลตำบลคองกลาง อำเภอพิบูลย์ จังหวัดนครศรีธรรมราช</p>
--

ก. ยุทธศาสตร์จังหวัดที่ ๓

การบริหารจัดการทรัพยากรธรรมชาติและสิ่งแวดล้อม

ข. ยุทธศาสตร์การพัฒนาขององค์การบริหารส่วนท้องถิ่นในเขตจังหวัด

ยุทธศาสตร์ที่ ๒ การพัฒนาทรัพยากรธรรมชาติ สิ่งแวดล้อมและพลังงาน

๕. ยุทธศาสตร์การพัฒนา

ยุทธศาสตร์ที่ ๕ การบริหารจัดการทรัพยากรธรรมชาติและสิ่งแวดล้อม

๕.๑ แผนงาน เศรษฐกิจชุมชน

งานกำจัดการขยะมูลฝอยและสิ่งปฏิกูล

ที่	โครงการ	วัตถุประสงค์	เป้าหมาย (ผลผลิตโครงการ)	งบประมาณ					ตัวชี้วัด (KPI)	ผลที่คาดว่าจะได้รับ	หน่วยงานรับผิดชอบ
				๒๕๖๑ (บาท)	๒๕๖๒ (บาท)	๒๕๖๓ (บาท)	๒๕๖๔ (บาท)	๒๕๖๕ (บาท)			
๑	ชุดหมุดรื้อเอาขยะ ความกลาง	เพื่อสร้างสถานะแวดล้อม ที่ดี มีระบบการบริหารจัดการ การสิ่งปฏิกูลมูลฝอย	ชุดหมุดที่ผลิตขยะมูล ฝอยให้กับทุกครัวเรือน กว้าง ๒ เมตร ลึก ๒ เมตร หรือปริมาณดินในชุดไม่น้อย กว่า ๑๒ ลูกบาศก์เมตร	๒๕๐,๐๐๐	๒๕๐,๐๐๐	๒๕๐,๐๐๐	๒๕๐,๐๐๐	๒๕๐,๐๐๐	จำนวนครัวเรือน ที่ชุดหมุดขยะ	ประชาชนมี ส่วนร่วมในการ รื้อขยะ	กองช่าง
๒	จุดคัดแยกขยะ	เพื่อลดมลภาวะในชุมชน และเพิ่มความเรียบร้อย	จัดซื้อถังขยะพลาสติก แบบมีฝาปิด	๑๐๐,๐๐๐	๑๐๐,๐๐๐	๑๐๐,๐๐๐	๑๐๐,๐๐๐	๑๐๐,๐๐๐	ร้อยละ ๖๐ ของ ประชาชนมี ความพร้อมใจ	ชุมชนเป็นระเบียบ เรียบร้อยและมี ทัศนียภาพที่สวยงาม ไม่มีขยะมูล ฝอยตกค้าง	กองช่าง
๓	ปรับปรุงสภาพภูมิทัศน์ บ้านชุมชนบ้านนาหวาน หมู่ที่ ๔	เพื่ออนุรักษ์ทรัพยากร ธรรมชาติและสิ่งแวดล้อม เพื่อวางผังชุมชน	ปรับปรุงภูมิทัศน์ป่าชุมชนและ ถ้ำและจัดสถานที่พักผ่อน จำนวน ๒ แห่ง	๒๐๐,๐๐๐	๒๐๐,๐๐๐	๒๐๐,๐๐๐	๒๐๐,๐๐๐	๒๐๐,๐๐๐	ร้อยละ ๖๐ ของ ที่สาธารณะได้ รับการปรับปรุง	มีสถานที่พักผ่อน และสวนป่าใน ตำบล	กองช่าง

บัญชีโครงการพัฒนาท้องถิ่น

แบบ ป.๐๒

<p>รายละเอียดโครงการพัฒนา                  แผนพัฒนาท้องถิ่น (พ.ศ. ๒๕๖๑-๒๕๖๕)                  เทศบาลตำบลคลองขาม อำเภอพิบูลย์ จ.จังหวัดนครศรีธรรมราช</p>
---

ก. ยุทธศาสตร์จังหวัดที่ ๓

การบริหารจัดการทรัพยากรธรรมชาติและสิ่งแวดล้อม

ข. ยุทธศาสตร์การพัฒนาขององค์กรปกครองส่วนท้องถิ่นในเขตจังหวัด

ยุทธศาสตร์ที่ ๒ การพัฒนาทรัพยากรธรรมชาติ สิ่งแวดล้อมและพลังงาน

๕. ยุทธศาสตร์การพัฒนา

ยุทธศาสตร์ที่ ๕ การบริหารจัดการทรัพยากรธรรมชาติและสิ่งแวดล้อม

๕.๑ แผนงาน เศรษฐกิจชุมชน

งานกำจัดขยะมูลฝอยและสิ่งปฏิกูล

ที่	โครงการ	วัตถุประสงค์	เป้าหมาย (เมื่อสิ้นสุดโครงการ)	งบประมาณ					ตัวชี้วัด (KPI)	ผลที่คาดว่าจะได้รับ	หน่วยงานรับผิดชอบ
				๒๕๖๑ (บาท)	๒๕๖๒ (บาท)	๒๕๖๓ (บาท)	๒๕๖๔ (บาท)	๒๕๖๕ (บาท)			
๔	ปรับปรุงและพัฒนาระบบ บริหารจัดการน้ำระบบ ธนาคารใต้ดิน (Groundwater Bank) หมู่ที่ ๑ ตำบลควนกลาง	เพื่อแก้ปัญหาการขาด แคลนน้ำในฤดูแล้ง และภาวะของประชาชน	ขุดบ่อกว้าง ๓๕ เมตร ยาว ๓๐ เมตร ลึก ๗ เมตรหรือ ปริมาณดินขุดไม่น้อยกว่า ๑๗,๑๕๐ ลูกบาศก์เมตร พร้อมขมขี้เถ้าดินทิ้งตามที่ คณะกรรมการกำหนด	-	-	๙๔๙,๐๐๐	-	-	ร้อยละ ๑๐ ของ ประชาชนที่ได้ รู้ประโยชน์	ประชาชนมีน้ำใช้ ในช่วงฤดูแล้ง	กองช่าง
๕	ปรับปรุงและพัฒนาระบบ บริหารจัดการน้ำระบบ ธนาคารใต้ดิน (Groundwater Bank) หมู่ที่ ๖ (ท่าโรงช้าง) ตำบลควนกลาง	เพื่อแก้ปัญหาการขาด แคลนน้ำในฤดูแล้ง และภาวะของประชาชน	ขุดบ่อกว้าง ๓๕ เมตร ยาว ๓๐ เมตร ลึก ๗ เมตรหรือ ปริมาณดินขุดไม่น้อยกว่า ๑๗,๑๕๐ ลูกบาศก์เมตร พร้อมขมขี้เถ้าดินทิ้งตามที่ คณะกรรมการกำหนด	-	-	๙๔๙,๐๐๐	-	-	ร้อยละ ๑๐ ของ ประชาชนที่ได้ รู้ประโยชน์	ประชาชนมีน้ำใช้ ในช่วงฤดูแล้ง	กองช่าง

บัญชีโครงการพัฒนาท้องถิ่น

แบบ ผ.๐๒

รายละเอียดโครงการพัฒนา แผนพัฒนาท้องถิ่น (พ.ศ.๒๕๖๑-๒๕๖๕) เทศบาลตำบลคลองลาน อำเภอพิบูลย์ จ.พิจิตร
---

ก. ยุทธศาสตร์จังหวัดที่ ๓

การบริหารจัดการทรัพยากรธรรมชาติและสิ่งแวดล้อม

ข. ยุทธศาสตร์การพัฒนาขององค์กรปกครองส่วนท้องถิ่นในเขตจังหวัด

ยุทธศาสตร์ที่ ๒ การพัฒนาทรัพยากรธรรมชาติ สิ่งแวดล้อมและพลังงาน

๕. ยุทธศาสตร์การพัฒนา

ยุทธศาสตร์ที่ ๕ การบริหารจัดการทรัพยากรธรรมชาติและสิ่งแวดล้อม

๕.๑ แผนงาน เคนหะและชุมชน

งานกำจัดขยะมูลฝอยและสิ่งปฏิกูล

โครงการ	วัตถุประสงค์	เป้าหมาย (ผลผลิตโครงการ)	งบประมาณ					ตัวชี้วัด (KPI)	ผลที่คาดว่าจะ ได้รับ	หมายเหตุ
			๒๕๖๑ (บาท)	๒๕๖๒ (บาท)	๒๕๖๓ (บาท)	๒๕๖๔ (บาท)	๒๕๖๕ (บาท)			
ปรับปรุงและพัฒนาการบริหารจัดการน้ำระบบ ธนาคารใต้ดิน (Groundwater Bank) หมู่ที่ ๖ (ชุมชนเทศบาล) ตำบลคลองลานกลาง	เพื่อแก้ไขปัญหาการขาดแคลนน้ำในฤดูแล้งและเกิดภัยแล้งแก่ชาวชนบท	ขุดบ่อกว้าง ๓๕ เมตร ยาว ๓๐ เมตร ลึก ๗ เมตรหรือปริมาณดินขุดไม่น้อยกว่า ๑๗,๑๕๐ ลูกบาศก์เมตรพร้อมขนย้ายดินทิ้งตามที่คณะกรรมการกำหนด	-	-	๙๕๙,๐๐๐	-	-	ร้อยละ ๓๐ ของประชาชนที่ติดตั้งระบบประปาชุมชน	ประชาชนมีน้ำใช้ในช่วงฤดูแล้ง	กองช่าง
รวม			๙๕๙,๐๐๐	๙๕๙,๐๐๐	๙,๙๘๗,๐๐๐	๙๕๙,๐๐๐	๙๕๙,๐๐๐			



บัญชีโครงการพัฒนาท้องถิ่น

แบบ พ.๐๒

รายละเอียดโครงการพัฒนา  
 งบประมาณท้องถิ่น (พ.ศ.๒๕๖๑-๒๕๖๕)  
 งบประมาณท่าอากาศยาน (พ.ศ.๒๕๖๑-๒๕๖๕)  
 เทศบาลตำบลกุดกลาง อำเภอพิบูลย์ จังหวัดนครราชสีมา

- ก. ยุทธศาสตร์จังหวัดที่ ๕
- ข. ยุทธศาสตร์การพัฒนาขององค์กรปกครองส่วนท้องถิ่นในเขตจังหวัด
  - ๖. ยุทธศาสตร์การพัฒนา
  - ๖.๑ งบประมาณ บริหารงานทั่วไป

การพัฒนาคน ชุมชน และสังคมให้น่าอยู่ เข้มแข็ง มั่นคงตามปรัชญาเศรษฐกิจพอเพียง  
 ยุทธศาสตร์ที่ ๕ การเสริมสร้างธรรมาภิบาลและการบริหารจัดการบ้านเมืองที่ดี  
 ยุทธศาสตร์ที่ ๖ การบริหารจัดการที่ดี  
 งานบริหารทั่วไป

ที่	โครงการ	วัตถุประสงค์	เป้าหมาย (ผลผลิตโครงการ)	งบประมาณ						ค่าซื้อ (KPI)	ผลที่คาดว่าจะได้รับ	หมายเหตุ
				๒๕๖๑ (บาท)	๒๕๖๒ (บาท)	๒๕๖๓ (บาท)	๒๕๖๔ (บาท)	๒๕๖๕ (บาท)	๒๕๖๕ (บาท)			
๑	พัฒนาศักยภาพการปฏิบัติ งานของคณะผู้บริหาร สมาชิกสภา และบุคลากร เทศบาลตำบลกุดกลาง	เพื่อพัฒนาศักยภาพการ ปฏิบัติงานให้แก่พนักงาน เทศบาล ลูกจ้างประจำและ พนักงานจ้าง ให้มีประสิทธิภาพ ภาพเพิ่มขึ้น ตอบสนองต่อ การให้บริการแก่ประชาชน ได้ดีที่สุด	คณะผู้บริหาร สมาชิก สภาเทศบาลฯ พนักงาน เทศบาล ลูกจ้างประจำ พนักงานจ้างเทศบาล ตำบลกุดกลาง	๓๕๐,๐๐๐	๓๕๐,๐๐๐	๓๕๐,๐๐๐	๓๕๐,๐๐๐	๓๕๐,๐๐๐	๓๕๐,๐๐๐	องค์การมีผลการ ปฏิบัติงานที่ดีขึ้น ประชาชนในพื้นที่ พึงพอใจ บริการทั่วถึงร้อยละ ๘๐	บุคลากรปฏิบัติงาน มีประสิทธิภาพได้ รับการเพิ่มขวัญ กำลังใจ มีแรงจูงใจ ในการทำงาน	สำนักปลัด
๒	จัดทำแผนชุมชนและ แผนพัฒนา	เพื่อให้คนในชุมชนมีส่วนร่วม ในการพัฒนาท้องถิ่น	จัดประชุมประชาคม ๖ หมู่บ้าน	๑๐,๐๐๐	๑๐,๐๐๐	๑๐,๐๐๐	๑๐,๐๐๐	๑๐,๐๐๐	๑๐,๐๐๐	จำนวน ๖ หมู่บ้าน	คนในชุมชนมีส่วนร่วม รวมในการพัฒนา	สำนักปลัด

**รายละเอียดโครงการพัฒนา**  
**แผนพัฒนาท้องถิ่น (พ.ศ. ๒๕๖๑-๒๕๖๕)**  
**เทศบาลตำบลคากาอง อำเภอพิบูลย์ จังหวัดนครราชสีมาราช**

- ก. ยุทธศาสตร์จังหวัดที่ ๕
- ข. ยุทธศาสตร์การพัฒนาขององค์กรปกครองส่วนท้องถิ่นในเขตจังหวัด
  - ๖. ยุทธศาสตร์การพัฒนา
  - ๖.๑ แผนงาน บริหารงานทั่วไป

ที่	โครงการ	วัตถุประสงค์	เป้าหมาย	งบประมาณ					ตัวชี้วัด (KPI)	ผลที่คาดว่าจะได้รับ	หน่วยงานรับผิดชอบ
				๒๕๖๑ (บาท)	๒๕๖๒ (บาท)	๒๕๖๓ (บาท)	๒๕๖๔ (บาท)	๒๕๖๕ (บาท)			
๓	จัดเก็บข้อมูลพื้นฐาน	เพื่อสำรวจและสร้างระบบข้อมูลพื้นฐานของชุมชน	จัดเก็บข้อมูลพื้นฐาน ๖ หมู่บ้าน	๒๐,๐๐๐	๒๐,๐๐๐	๒๐,๐๐๐	๒๐,๐๐๐	๒๐,๐๐๐	จำนวนครัวเรือนที่จัดเก็บ	สามารถนำไปใช้ประสานแผนกับหน่วยงานที่เกี่ยวข้องประชาชนได้	สำนักงานสถิติ
๔	จัดตั้งศูนย์ปฏิบัติการร่วมในการช่วยเหลือประชาชนขององค์กรปกครองส่วนท้องถิ่นระดับอำเภอพิบูลย์	เพื่อเป็นศูนย์ประสานงานเพื่อป้องกันและบรรเทาสาธารณภัยอย่างฉับพลันในพื้นที่	อุทกหนุ้บงบประมาณให้เทศบาลตำบลพิบูลย์	๒๕,๐๐๐	๒๕,๐๐๐	๒๕,๐๐๐	๒๕,๐๐๐	๒๕,๐๐๐	จัดตั้งศูนย์ปฏิบัติการร่วมในการช่วยเหลือประชาชนของ อบพ. จำนวน ๑ แห่ง	สามารถช่วยเหลือประชาชนที่ประสบปัญหาด้านสาธารณภัยได้อย่างรวดเร็วทันต่อเหตุการณ์	สำนักปลัด
<b>รวม</b>				๔๐๕,๐๐๐	๔๐๕,๐๐๐	๔๐๕,๐๐๐	๔๐๕,๐๐๐	๔๐๕,๐๐๐			

รายละเอียดโครงการพัฒนา  
 ฝั่มพัฒนาท้องถิ่น (พ.ศ.๒๕๖๑-๒๕๖๕)  
 เพศบาทอห้บสกลกลาง อำเภอบึงน้ จ้งหวัดนครศรีธรรมราช

- ก. ยุทธศาสตร์จังหวัดที่ ๔
- ข. ยุทธศาสตร์การพัฒนาขององค์กรปกครองส่วนท้องถิ่นในเขตจังหวัด
  - ๖. ยุทธศาสตร์การพัฒนา
  - ๖.๑ แผนงาน บริหารงานทั่วไป

โครงการ	วัตถุประสงค์	เป้าหมาย (ผลผลิตโครงการ)	งบประมาณ					ตัวชี้วัด (KPI)	ผลที่คาดว่าจะได้รับ	หน่วยงานรับผิดชอบ
			๒๕๖๑ (บาท)	๒๕๖๒ (บาท)	๒๕๖๓ (บาท)	๒๕๖๔ (บาท)	๒๕๖๕ (บาท)			
๕ จัดทำแผนท่ภาษาซีและทะเบียนทรัพย์สิน	เพื่อเพิ่มรายได้ เป็นประโยชน์ในการบริหารงาน ให้มีระบบที่แน่นอน ถูกต้อง สะดวกรวดเร็ว	เขตพื้นที่ตำบลความกลาง	๓๐๐,๐๐๐	๓๐๐,๐๐๐	๓๐๐,๐๐๐	๓๐๐,๐๐๐	๓๐๐,๐๐๐	ความก้าวหน้าในการดำเนินงาน	เพิ่มรายได้ เป็นประโยชน์ในการบริหารงานให้ มีระบบที่แน่นอน ถูกต้อง สะดวกรวดเร็ว	กองคลัง
๖ พัฒนาค้าขายผู้ปฏิบัติ งานระบบบัญชีอิเล็กทรอนิกส์และทะเบียนทรัพย์สิน	เพื่อพัฒนาศักยภาพด้านงานระบบบัญชีอิเล็กทรอนิกส์และทะเบียนทรัพย์สิน	พื้นที่งานเทศบาล พนักงานเจ้าผู้ปฏิบัติ งานโดยตรง	๓๐,๐๐๐	๓๐,๐๐๐	๓๐,๐๐๐	๓๐,๐๐๐	๓๐,๐๐๐	ระดับความ สำเร็จในการปฏิบัติงาน	เจ้าหน้าที่มีศักยภาพด้านระบบบัญชี อิเล็กทรอนิกส์แผน ที่ภาษาซีและทะเบียนทรัพย์สินมาอีกชิ้น	กองคลัง
รวม			๓๓๐,๐๐๐	๓๓๐,๐๐๐	๓๓๐,๐๐๐	๓๓๐,๐๐๐	๓๓๐,๐๐๐			



๓. รายละเอียดโครงการที่เกินศักยภาพ  
(แบบ ผ. ๐๒/๑)

รายละเอียดโครงการพัฒนา  
แผนพัฒนาท้องถิ่น (พ.ศ ๒๕๖๑-๒๕๖๕)  
สำหรับโครงการที่ปรึกษาคุณภาพขององค์กรปกครองส่วนท้องถิ่น  
เทศบาลตำบลควนกลาง อําเภอฟิโน จังหวัดนครศรีธรรมราช

- ก. ยุทธศาสตร์จังหวัดที่ ๒  
การพัฒนาการท่องเที่ยวบนพื้นฐานธรรมาะ ธรรมชาติและศิลปวัฒนธรรม
- ข. ยุทธศาสตร์การพัฒนาขององค์กรปกครองส่วนท้องถิ่นในเขตจังหวัด  
ยุทธศาสตร์ที่ ๔ การพัฒนาโครงสร้างพื้นฐาน  
ยุทธศาสตร์ที่ ๒ การพัฒนาโครงสร้างพื้นฐาน  
งานก่อสร้างโครงสร้างพื้นฐาน

ที่	โครงการ	วัตถุประสงค์	เป้าหมาย (ผลผลิตโครงการ)	งบประมาณ					ตัวชี้วัด (KPI)	ผลที่คาดว่าจะได้รับ
				๒๕๖๑ (บาท)	๒๕๖๒ (บาท)	๒๕๖๓ (บาท)	๒๕๖๔ (บาท)	๒๕๖๕ (บาท)		
๑	ปรับปรุงผิวจราจรลาดยาง สายท่าตันโพธิ์ - นางเออย (นศ ๔๐๒๓)	เพื่อให้มีถนนที่ มาตรฐานสำหรับการ สัญจรไปมาและการ ขนส่งผลผลิตทางการ เกษตร	ปรับปรุงผิวจราจรลาดยางสาย ท่าตันโพธิ์-นางเออย (นศ ๔๐๒๓) เริ่มจากหน้า ทค.ควนกลาง (กม.๖) ความยาว ๐.๗๖๖ กม. ไปจนถึงถนน สายสี่แยกท่าตันโพธิ์ (กม.๖) ความยาว ๐.๖๖๖ กม. รวมความยาว ๑.๔๓๒ กม. หรือพื้นที่ผิวจราจรไม่น้อยกว่า ๕๔,๐๐๐ ตารางเมตร	-	-	๒๐,๐๐๐,๐๐๐	๒๐,๐๐๐,๐๐๐	๒๐,๐๐๐,๐๐๐	ร้อยละ ๘๐ ของ ประชาชนที่ใช้ ถนนเส้นนี้มี ความพึงพอใจ	ประชาชนได้รับ ความสะดวกสบาย ในการเดินทางและ การขนส่งผลผลิต ทางการเกษตร

รายละเอียดโครงการพัฒนา  
แผนพัฒนาท้องถิ่น (พ.ศ. ๒๕๖๑-๒๕๖๕)  
สำหรับโครงการที่เกินศักยภาพขององค์กรปกครองส่วนท้องถิ่น  
เพื่อมาสนับสนุนกลาง อำเภอที่เป็น จังหวัดนครศรีธรรมราช

ก. ยุทธศาสตร์จังหวัดที่ ๒

ข. ยุทธศาสตร์การพัฒนาขององค์กรปกครองส่วนท้องถิ่นในเขตจังหวัด

๒. ยุทธศาสตร์การพัฒนา

๒.๑ แผนงาน อุตสาหกรรมและการโยธา

การพัฒนาการท่องเที่ยวบนพื้นฐานธรรมะ ธรรมชาติ และศิลปวัฒนธรรม

ยุทธศาสตร์ที่ ๔ การพัฒนาโครงสร้างพื้นฐาน

ยุทธศาสตร์ที่ ๒ การพัฒนาโครงสร้างพื้นฐาน

งานก่อสร้างโครงสร้างพื้นฐาน

แบบ ผ.๐๒/๑

ที่	โครงการ	วัตถุประสงค์	เป้าหมาย (ผลผลิตโครงการ)	งบประมาณ					ตัวชี้วัด (KPI)	ผลที่คาดว่าจะได้รับ
				๒๕๖๑ (บาท)	๒๕๖๒ (บาท)	๒๕๖๓ (บาท)	๒๕๖๔ (บาท)	๒๕๖๕ (บาท)		
๒	ขยายผิวจราจรถนนลาดยางสายท่าตำหนัก-บางเอ้อย (มศ. ๕๐๒๓) ช่วงสามแยกพระพุทธรูป หมู่ที่ ๑ ตำบลความกลาง-หัวสะพานบางเอ้อย หมู่ที่ ๒ ตำบลกะทูน อำเภอพิบูลย์	เพื่อให้มีถนนที่ได้มาตรฐานสำหรับการสัญจรไปมาและการขนส่งผลผลิตทางการเกษตร	ขยายผิวจราจรลาดยางสายท่าตำหนัก-บางเอ้อย (มศ. ๕๐๒๓) ช่วงสามแยกพระพุทธรูป หมู่ที่ ๑ ตำบลความกลาง-หัวสะพานบางเอ้อย หมู่ที่ ๒ ตำบลกะทูน อำเภอพิบูลย์ ระยะยาว ๕๐๐ เมตร หรือพื้นที่ผิวจราจรไม่น้อยกว่า ๒,๐๐๐ ตารางเมตร	-	-	๓,๐๐๐,๐๐๐	๓,๐๐๐,๐๐๐	๓,๐๐๐,๐๐๐	ร้อยละ ๘๐ ของประชาชนที่ใช้ถนนเส้นนี้มี ความพึงพอใจ	ประชาชนที่ได้รับความสะดวกสบายในการเดินทางและการขนส่งผลผลิตทางการเกษตร
รวม				๒,๐๐๐,๐๐๐	๒,๐๐๐,๐๐๐	๒,๐๐๐,๐๐๐	๒,๐๐๐,๐๐๐	๒,๐๐๐,๐๐๐		

๔. บัญชีครุภัณฑ์ (แบบ ผ. ๐๓)

**บัญชีครุภัณฑ์**  
**แผนพัฒนาท้องถิ่น (พ.ศ. ๒๕๖๑-๒๕๖๕)**  
**เทศบาลตำบลชนกลาง อำเภอพิบูลย์ จันทบุรีนครศรีธรรมราช**

ที่	แผนงาน	หมวด	ประเภท	เป้าหมาย (ผลผลิตของครุภัณฑ์)	งบประมาณ					หน่วยงาน จำนวน หลัก
					๒๕๖๑ (บาท)	๒๕๖๒ (บาท)	๒๕๖๓ (บาท)	๒๕๖๔ (บาท)	๒๕๖๕ (บาท)	
๑	บริหารงานทั่วไป (งานบริหารทั่วไป)	ครุภัณฑ์	ครุภัณฑ์ยานพาหนะ และขนส่ง	เพื่อจัดซื้อรถยนต์บรรทุกยกประต้อแบบมีห้อง ว่างหลังที่นั่งคนขับ (แค็บ) และขับเคลื่อน ๔ ล้อ จำนวน ๑ คัน คุณลักษณะตามบัญชีราคากลาง ครุภัณฑ์ กองมาตรฐานงบประมาณ ๑ สำนักงบประมาณ ประมาณ ธันวาคม ๒๕๖๑	๘๒๑,๐๐๐	-	-	-	-	สำนักปลัด
๒	บริหารงานทั่วไป (งานบริหารทั่วไป)	ครุภัณฑ์	ครุภัณฑ์ยานพาหนะ และขนส่ง	เพื่อจัดซื้อรถยนต์ไฟฟ้า ชนิดขับเคลื่อนด้วย พลังงานไฟฟ้า ขนาด ๘๐๐ w แบบเตออร์ ๖๐ v ๒๐ Ah จำนวน ๑ เครื่อง ราคาตามท้องตลาด	๓๐,๐๐๐	-	-	-	-	สำนักปลัด
๓	บริหารงานทั่วไป (งานบริหารทั่วไป)	ครุภัณฑ์	ครุภัณฑ์สำนักงาน	จัดซื้อโต๊ะทำงานพร้อมเก้าอี้ ระดับ ๓ - ๖ จำนวน ๑ ชุด ราคาตามท้องตลาด	-	-	๙,๐๐๐	๙,๐๐๐	-	สำนักปลัด
๔	บริหารงานทั่วไป (งานบริหารทั่วไป)	ครุภัณฑ์	ครุภัณฑ์คอมพิวเตอร์	เพื่อจัดซื้อคอมพิวเตอร์ (โน้ตบุค) สำหรับใช้งาน ประมวลผล จำนวน ๒ เครื่อง คุณลักษณะพื้นฐาน ตามเกณฑ์ราคากลางและคุณลักษณะพื้นฐาน ครุภัณฑ์คอมพิวเตอร์	-	๒๑,๐๐๐	๒๑,๐๐๐	-	-	สำนักปลัด

**บัญชีครุภัณฑ์**  
**แผนพัฒนาท้องถิ่น (พ.ศ.๒๕๖๑-๒๕๖๕)**  
**เทศบาลตำบลควนกลาง อําเภอพิบูลย์ จังหวัดนครศรีธรรมราช**

ที่	แผนงาน	หมวด	ประเภท	เป้าหมาย (ผลิตภัณฑ์ของครุภัณฑ์)	งบประมาณ					หน่วย งบประมาณ	
					๒๕๖๑ (บาท)	๒๕๖๒ (บาท)	๒๕๖๓ (บาท)	๒๕๖๔ (บาท)	๒๕๖๕ (บาท)		
๕	บริหารงานทั่วไป (งานบริหารทั่วไป)	ครุภัณฑ์	ครุภัณฑ์คอมพิวเตอร์	เพื่อจัดซื้อเครื่องพิมพ์ชนิดเลเซอร์ ชนิด LED ขนาด แบบ Network แบบที่ ๑ จำนวน ๑ เครื่อง คุณลักษณะพื้นฐานตามเกณฑ์ราคากลางและ คุณลักษณะพื้นฐานครุภัณฑ์คอมพิวเตอร์	-	๗,๕๐๐	-	-	-	-	สำนักงาน เทศบาล
	(งานบริหารทั่วไป)			จำนวน ๒ เครื่อง คุณลักษณะพื้นฐานตามเกณฑ์ ราคากลางและคุณลักษณะพื้นฐานครุภัณฑ์ คอมพิวเตอร์	-	-	๖,๕๐๐	๖,๕๐๐	-	สำนักงานปลัด	
๗	บริหารงานทั่วไป (งานบริหารทั่วไป)	ครุภัณฑ์	ครุภัณฑ์สำนักงาน	เพื่อจัดซื้อเครื่องปรับอากาศแบบแยกส่วน ชนิดแขวน (มีระบบฟอกอากาศ) ขนาด ๑๘,๐๐๐ บีทียู พร้อมติดตั้ง จำนวน ๑ เครื่อง ตามบัญชีราคา มาตรฐานครุภัณฑ์สำนักงานงบประมาณ	-	๒๘,๖๐๐	-	-	-	สำนักงานปลัด	
๘	บริหารงานทั่วไป (งานบริหารทั่วไป)	ครุภัณฑ์	ครุภัณฑ์สำนักงาน	เพื่อจัดซื้อโทรศัพท์เคลื่อนที่(มือถือ) จำนวน ๕ เครื่อง ราคาตามท้องตลาด	-	๑๐๐,๐๐๐	-	-	-	สำนักงานปลัด	
๙	บริหารงานทั่วไป (งานบริหารทั่วไป)	ครุภัณฑ์	ครุภัณฑ์ยานพาหนะ และขนส่ง	เพื่อจัดซื้อรถสามล้อบรรทุกเล็กขนาดกระบะบรรทุก ๑.๖x๑.๓๐ เครื่องยนต์เบนซิน จำนวน ๑ คัน ราคาตามท้องตลาด	๗๕,๐๐๐	-	-	-	-	สำนักงานปลัด	

**บัญชีครุภัณฑ์**  
**แบบพิมพ์แบบก่อสร้าง (พ.ศ. ๒๕๖๑-๒๕๖๕)**  
**เทศบาลตำบลควนกลาง อําเภอยะหริ่ง จังหวัดนครศรีธรรมราช**

ที่	แผนงาน	หมวด	ประเภท	เป้าหมาย (ผลผลิตของครุภัณฑ์)	งบประมาณ					หน่วยงาน รับผิดชอบ
					๒๕๖๑ (บาท)	๒๕๖๒ (บาท)	๒๕๖๓ (บาท)	๒๕๖๔ (บาท)	๒๕๖๕ (บาท)	
๑๐	บริหารงานทั่วไป (งานบริหารทั่วไป)	ครุภัณฑ์	ครุภัณฑ์ยานพาหนะ และขนส่ง	จัดซื้อรถโดยสารขนาด ๑๒ ที่นั่ง (ดีเซล) ปริมาณ กระบอกสูบไม่ต่ำกว่า ๒,๕๐๐ ซีซี หรือกำลังเครื่อง ยนต์สูงสุดไม่ต่ำกว่า ๙๐ กิโลวัตต์ จำนวน ๑ คัน คุณลักษณะตามบัญชีราคากลางครุภัณฑ์ กองมาตรฐานงบประมาณ ๑ สำนักงานงบประมาณ ธันวาคม ๒๕๖๑	-	-	๑,๒๘๘,๐๐๐	๑,๒๘๘,๐๐๐	-	สำนักงานสถิติ
๑๑	บริหารงานทั่วไป (งานบริหารทั่วไป)	ครุภัณฑ์	ครุภัณฑ์คอมพิวเตอร์	เพื่อจัดซื้อคอมพิวเตอร์ (ขนาดจอไม่น้อยกว่า ๑๙ นิ้ว) แบบที่ ๑ จำนวน ๑ เครื่อง คุณลักษณะพื้นฐาน ตามเกณฑ์ราคากลางและคุณลักษณะพื้นฐาน ครุภัณฑ์คอมพิวเตอร์	-	-	-	๒๒,๐๐๐	๒๒,๐๐๐	สำนักงานสถิติ
๑๒	บริหารงานทั่วไป (งานบริหารทั่วไป)	ครุภัณฑ์	ครุภัณฑ์สำนักงาน	เพื่อจัดซื้อตู้เหล็กเก็บเอกสาร จำนวน ๑ ตู้ ตามบัญชีราคากลางครุภัณฑ์สำนักงานประมาณ ตามบัญชีราคากลางครุภัณฑ์สำนักงานประมาณ	-	-	-	๒๒,๐๐๐	-	สำนักงานสถิติ
๑๓	บริหารงานทั่วไป (งานป้องกันภัยฝ่าย พลเรือนและระบ อัตรีย์)	ครุภัณฑ์	ครุภัณฑ์ยานพาหนะ และขนส่ง	เพื่อจัดซื้อรถบรรทุกน้ำหนักไม่เกิน ๓,๐๐๐ กิโลกรัม ชนิด ๑๐ ล้อ ๒ เพลา ขนาดความจุไม่น้อยกว่า ๑๒,๐๐๐ ลิตร จำนวน ๑ คัน คุณลักษณะตาม บัญชีมาตรฐานครุภัณฑ์หรือราคาตามท้องตลาด	๕,๐๐๐,๐๐๐	๕,๐๐๐,๐๐๐	๕,๐๐๐,๐๐๐	๕,๐๐๐,๐๐๐	๕,๐๐๐,๐๐๐	สำนักงานสถิติ



**บัญชีราคาวัสดุ**  
**แบบพิมพ์ท้องถิ่น (พ.ศ.๒๕๖๑-๒๕๖๕)**  
**เทศบาลตำบลควนกลาง อำเภอพิบูลย์ จังหวัดนครศรีธรรมราช**

ที่	แผนงาน	หมวด	ประเภท	เป้าหมาย (ผลผลิตของขงครุภัณฑ์)	งบประมาณ					หน่วยงาน รับผิดชอบ หลัก
					๒๕๖๑ (บาท)	๒๕๖๒ (บาท)	๒๕๖๓ (บาท)	๒๕๖๔ (บาท)	๒๕๖๕ (บาท)	
๑๔	บริหารงานทั่วไป (งานบริหารงานคลัง)	ครุภัณฑ์	ครุภัณฑ์สำนักงาน	จัดซื้อโต๊ะทำงานพร้อมเก้าอี้ ระบุที่ ๓ - ๖ จำนวน ๑ ชุด ราคาตามท้องตลาด	-	-	๙,๐๐๐	๙,๐๐๐	-	กองคลัง
๑๕	บริหารงานทั่วไป (งานบริหารงานคลัง)	ครุภัณฑ์	ครุภัณฑ์คอมพิวเตอร์	เพื่อจัดซื้อคอมพิวเตอร์ (โน้ตบุค) สำหรับงานประมวลผล จำนวน ๒ เครื่อง คุณลักษณะพื้นฐานตามเกณฑ์ราคากลางและคุณลักษณะพื้นฐานครุภัณฑ์คอมพิวเตอร์	-	๔๒,๐๐๐	-	-	-	กองคลัง
๑๖	บริหารงานทั่วไป (งานบริหารงานคลัง)	ครุภัณฑ์	ครุภัณฑ์คอมพิวเตอร์	เพื่อจัดซื้อเครื่องพิมพ์เลเซอร์ ชนิด LED สีแบบ Network จำนวน ๑ เครื่อง คุณลักษณะพื้นฐานตามเกณฑ์ราคากลางและคุณลักษณะพื้นฐานคอมพิวเตอร์	-	-	๑๒,๐๐๐	๑๒,๐๐๐	๑๒,๐๐๐	กองคลัง
๑๗	บริหารงานทั่วไป (งานบริหารงานคลัง)	ครุภัณฑ์	ครุภัณฑ์คอมพิวเตอร์	เพื่อจัดซื้อเครื่องพิมพ์ Multifunction แบบสี Inkjet จำนวน ๑ เครื่อง คุณลักษณะพื้นฐานตามเกณฑ์ราคากลางและคุณลักษณะพื้นฐานคอมพิวเตอร์	-	-	๗,๗๐๐	๗,๗๐๐	๗,๗๐๐	กองคลัง
๑๘	บริหารงานทั่วไป (งานบริหารงานคลัง)	ครุภัณฑ์	ครุภัณฑ์คอมพิวเตอร์	เพื่อจัดซื้อเครื่องสำรองไฟ ขนาด ๘๐๐ VA จำนวน ๑ เครื่อง คุณลักษณะพื้นฐานตามเกณฑ์ราคากลางและคุณลักษณะพื้นฐานครุภัณฑ์คอมพิวเตอร์	-	-	๓,๒๐๐	๓,๒๐๐	๓,๒๐๐	กองคลัง



**บัญชีครุภัณฑ์**  
**แผนพัฒนาท้องถิ่น (พ.ศ.๒๕๖๑-๒๕๖๕)**  
**เทศบาลตำบลควนกลาง อําเภอยี่สิบ จังหวัดนครศรีธรรมราช**

ที่	แผนงาน	หมวด	ประเภท	เป้าหมาย (ผลผลิตขององค์กร)	งบประมาณ					หน่วยงาน รับผิดชอบ
					๒๕๖๑ (บาท)	๒๕๖๒ (บาท)	๒๕๖๓ (บาท)	๒๕๖๔ (บาท)	๒๕๖๕ (บาท)	
๑๙	บริหารงานทั่วไป (งานบริหารงานคลัง)	ครุภัณฑ์	ครุภัณฑ์คอมพิวเตอร์	เพื่อจัดซื้อเครื่องแม่ข่ายสำหรับงานเอกสารระดับ ศูนย์บริการแบบที่ ๒ จำนวน ๑ เครื่อง คุณลักษณะ พื้นฐานตามเกณฑ์ราคากลางและคุณลักษณะพื้นฐาน ครุภัณฑ์คอมพิวเตอร์	-	-	๒๙,๐๐๐	๒๙,๐๐๐	-	กองคลัง
๒๐	บริหารงานทั่วไป (งานบริหารงานคลัง)	ครุภัณฑ์	ครุภัณฑ์คอมพิวเตอร์	เพื่อจัดซื้อเครื่องพิมพ์สี จำนวน ๑ เครื่อง ตามราคาท้องตลาด	-	-	๑๒,๐๐๐	-	-	กองคลัง
๒๑	เทศรและชุมชน (งานบริหารทั่วไป เกี่ยวกับเทศรและ ชุมชน)	ครุภัณฑ์	ครุภัณฑ์คอมพิวเตอร์	เพื่อจัดซื้อเครื่องพิมพ์ชนิดเลเซอร์ ชนิด LED ขนาด แบบ Network แบบที่ ๑ จำนวน ๑ เครื่อง คุณลักษณะพื้นฐานตามเกณฑ์ราคากลางและ คุณลักษณะพื้นฐานครุภัณฑ์คอมพิวเตอร์	-	-	๗,๙๐๐	-	-	กองช่าง
๒๖	เทศรและชุมชน (งานบริหารทั่วไป เกี่ยวกับเทศรและ ชุมชน)	ครุภัณฑ์	ครุภัณฑ์คอมพิวเตอร์	เพื่อจัดซื้อเครื่องพิมพ์ชนิดเลเซอร์ ชนิด LED สี แบบ Network จำนวน ๑ เครื่อง คุณลักษณะ พื้นฐานตามเกณฑ์ราคากลางและคุณลักษณะพื้นฐาน คอมพิวเตอร์	-	-	๑๒,๐๐๐	๑๒,๐๐๐	๑๒,๐๐๐	กองช่าง

**บัญชีครุภัณฑ์**  
**แผนพัฒนาท้องถิ่น (พ.ศ.๒๕๖๑-๒๕๖๕)**  
**เทศบาลตำบลสนามกลาง อําเภอยะพือ จังหวัดนครศรีธรรมราช**

ที่	แผนงาน	หมวด	ประเภท	เป็นหมายเหตุ (รายละเอียดของครุภัณฑ์)	งบประมาณ					หน่วยงาน รับผิดชอบ
					๒๕๖๑ (บาท)	๒๕๖๒ (บาท)	๒๕๖๓ (บาท)	๒๕๖๔ (บาท)	๒๕๖๕ (บาท)	
๑๗	คณะและชุมชนชน (งานบริหารทั่วไป เกี่ยวกับคณะและ ชุมชน)	ครุภัณฑ์	ครุภัณฑ์คอมพิวเตอร์	เพื่อจัดซื้อเครื่องสำรองไฟ ขนาด ๘๐๐ VA จำนวน ๑ เครื่อง คุณลักษณะพื้นฐานตามเกณฑ์ ราคากลางและคุณลักษณะพื้นฐานครุภัณฑ์ คอมพิวเตอร์	-	-	๓,๒๐๐	๓,๒๐๐	๓,๒๐๐	กองช่าง
๑๘	คณะและชุมชนชน (งานบริหารทั่วไป เกี่ยวกับคณะและ ชุมชน)	ครุภัณฑ์	ครุภัณฑ์คอมพิวเตอร์	เพื่อจัดซื้อคอมพิวเตอร์ (โน้ตบุค) สำหรับงาน ประมวลผล จำนวน ๑ เครื่อง คุณลักษณะพื้นฐาน ตามเกณฑ์ราคากลางและคุณลักษณะพื้นฐาน ครุภัณฑ์คอมพิวเตอร์	-	-	๒๑,๐๐๐	๒๑,๐๐๐	๒๑,๐๐๐	กองช่าง
๑๙	คณะและชุมชนชน (งานบริหารทั่วไป เกี่ยวกับคณะและ ชุมชน)	ครุภัณฑ์	ครุภัณฑ์คอมพิวเตอร์	เพื่อจัดซื้อเครื่องพิมพ์แบบฉีดหมึก Inkjet Printer สำรับกระดาษขนาด A๓ จำนวน ๑ เครื่อง คุณลักษณะพื้นฐานตามเกณฑ์ราคากลางและ คุณลักษณะพื้นฐานครุภัณฑ์คอมพิวเตอร์	-	-	๖,๓๐๐	๖,๓๐๐	-	กองช่าง
<b>รวม</b>					๕,๕๒๖,๐๐๐	๕,๕๒๖,๕๐๐	๖,๕๕๓,๒๐๐	๖,๕๕๓,๘๐๐	๕,๐๕๑,๒๐๐	
					๕,๕๒๖,๐๐๐	๕,๕๒๖,๕๐๐	๖,๕๕๓,๒๐๐	๖,๕๕๓,๘๐๐	๕,๐๕๑,๒๐๐	



## ส่วนที่ ๔

**การติดตามและประเมินผล**

## ส่วนที่ ๔

### การติดตามและประเมินผล

การบริหารงานที่ประสบความสำเร็จนั้น ส่วนหนึ่งมาจากการนำนวัตกรรม (Innovation) และกระบวนการบริหารใหม่ๆ มาประยุกต์ใช้ในองค์กร ให้บรรลุวัตถุประสงค์และเป้าหมายที่กำหนดไว้ การติดตามและประเมินผลก็เป็นส่วนหนึ่งของกระบวนการบริหารงาน ซึ่งมีหลักการสำคัญ คือ การติดตามความก้าวหน้าในการปฏิบัติงานและประเมินผลความสำเร็จของงาน อันจะนำไปสู่การปรับปรุงแก้ไขปัญหาร่วมกันให้บรรลุเป้าหมาย จึงต้องมีการติดตามและประเมินผล เพื่อให้ทราบประสิทธิภาพและประสิทธิผลการดำเนินงานขององค์กรว่าอยู่ในระดับใด เหมาะสมหรือสอดคล้องกับสถานการณ์ปัจจุบันหรือไม่

#### ๔.๑ การติดตามและประเมินผลยุทธศาสตร์

กระบวนการของแผนพัฒนาท้องถิ่น (พ.ศ. ๒๕๖๑-๒๕๖๕) มีองค์ประกอบ ๓ ส่วน คือ การวางแผน (Planning) การนำแผนไปปฏิบัติ (Implementation) และการติดตามประเมินผล (Monitor and Evaluation) ฉะนั้นการติดตามและประเมินผลยุทธศาสตร์ สามารถดำเนินการได้ดังนี้

๑) ติดตามและประเมินผลกระบวนการ (Process) จัดทำแผนพัฒนาท้องถิ่น โดยตรวจสอบกระบวนการดำเนินการว่าเป็นไปตามวิธีการและขั้นตอนที่กำหนดไว้ตามระเบียบกระทรวงมหาดไทยว่าด้วยการจัดทำแผนพัฒนาขององค์กรปกครองส่วนท้องถิ่น พ.ศ.๒๕๔๘ และเพิ่มเติมถึง ฉบับที่ ๓ พ.ศ.๒๕๖๑ และหนังสือกระทรวงมหาดไทยด่วนที่สุด ที่ มท ๐๘๐๘.๓/ว ๒๕๓๑ ลงวันที่ ๑๕ พฤษภาคม

เป็นกรอบ ในการปฏิบัติงานติดตามและประเมินผล

๒) ติดตามประเมินผลความพึงพอใจของประชาชน ต่อการดำเนินงานตามนโยบายของเทศบาล เป็นการประเมินผลการดำเนินงานในแต่ละยุทธศาสตร์การพัฒนา โดยออกแบบสำรวจความพึงพอใจของประชาชน

#### ๔.๒ การติดตามและประเมินผลโครงการ

เป็นการประเมินผลที่ช่วยให้ทราบถึงความก้าวหน้าในการดำเนินงานว่าแผนงานหรือโครงการที่ได้ดำเนินการไปแล้วนั้นให้ผลเป็นอย่างไร นำไปสู่ความสำเร็จตามแผนงานที่กำหนดไว้หรือไม่ มีผลสำเร็จมากน้อยเพียงใดเมื่อเปรียบเทียบกับเป้าหมาย หากมีความล่าช้ามีสาเหตุมาจากอะไร สมควรที่จะได้รับการแก้ไขด้วยวิธีการใด เพื่อให้โครงการดังกล่าวเป็นไปตามวัตถุประสงค์และเป้าหมายที่กำหนดไว้ และยังเป็นเครื่องมือชี้วัดประสิทธิภาพและประสิทธิผลของการดำเนินโครงการ โดยมีประเด็นในการติดตามประเมินผล คือ

๑) การติดตามและประเมินผลการดำเนินงาน โดยมีตัวชี้วัดเชิงปริมาณ คุณภาพ ความพึงพอใจ และขั้นตอนการดำเนินงานซึ่งผู้รับผิดชอบโครงการจะเป็นผู้กำกับตัวชี้วัด

๒) การเบิกจ่ายงบประมาณตามแผนการดำเนินงานประจำปีและเพิ่มเติม

ทั้งนี้เทศบาล จะนำข้อมูลที่ได้จากการติดตามและประเมินผลโครงการ มาใช้ในการ ปรับปรุง กระบวนการดำเนินงานให้สอดคล้องกับยุทธศาสตร์ และเป้าหมายที่ได้กำหนดไว้ในแผนพัฒนาท้องถิ่น ให้สามารถ ตอบสนองและแก้ไขปัญหาความต้องการของประชาชนเป็นสิ่งสำคัญ

#### ระเบียบ วิธีในการติดตามและประเมินผล

๑. ดำเนินการติดตามและประเมินผลแผนพัฒนาท้องถิ่น ๒ ประเภท คือ

๑.๑ แผนพัฒนาท้องถิ่น (พ.ศ. ๒๕๖๑-๒๕๖๕)

๑.๒ แผนการดำเนินงานประจำปีงบประมาณ

๒. ประเมินผลความพึงพอใจของประชาชนต่อการดำเนินงานตามยุทธศาสตร์การพัฒนา

๓. ศึกษาความพึงพอใจของประชาชนต่อผลการดำเนินงานตามแผนพัฒนาท้องถิ่นในภาพรวม

#### เกณฑ์มาตรฐานและตัวชี้วัด

การติดตามและประเมินผลแผนพัฒนาท้องถิ่น ได้มีเกณฑ์มาตรฐาน (Standard Criteria) และ ตัวชี้วัด (Indicators) เพื่อใช้เป็นกรอบในการประเมินให้เกิดความชัดเจน เป็นระบบมีมาตรฐานและเป็นที่ยอมรับ โดยใช้เกณฑ์มาตรฐานและตัวชี้วัด ดังนี้

เกณฑ์มาตรฐาน (Standard Criteria)	ตัวชี้วัด (Indicators)	กรอบตัวแปร (Attributes)
สัมฤทธิ์ผลและการบรรลุ วัตถุประสงค์ของโครงการ	ผลผลิต ผลลัพธ์	ผลต่างระหว่างจำนวนโครงการที่ แล้วเสร็จกับจำนวนโครงการทั้งหมด
การสนองตอบความต้องการของ ประชาชน	ระดับความพึงพอใจ	สัดส่วนของประชาชนกลุ่มเป้าหมาย ที่พึงพอใจและไม่พอใจผลสะท้อน กลับ

#### ระบบติดตามและประเมินผลแผนการพัฒนางานองค์กรปกครองส่วนท้องถิ่น

การวางระบบติดตามและประเมินผลแผนพัฒนางานองค์กรปกครองส่วนท้องถิ่นมีสมมุติฐานว่าระบบ ติดตามและประเมินผลไม่อาจแยกตัวเองออกจากระบบการบริหารแผนทั้งหมด ดังนั้นระบบอื่น ๆ ที่เกิดขึ้นก่อน หน้าทีแผนพัฒนาจะดำ เนินการจึงเป็นเหมือนบริบทที่ย่อมจะส่งผลต่อการบริหารแผน และจะส่งผลต่อการติดตาม และประเมินผลด้วยเช่นกัน ดังนั้น ระบบติดตามและประเมินผลครั้งนี้สรุปเป็นแผนภาพได้ดังนี้

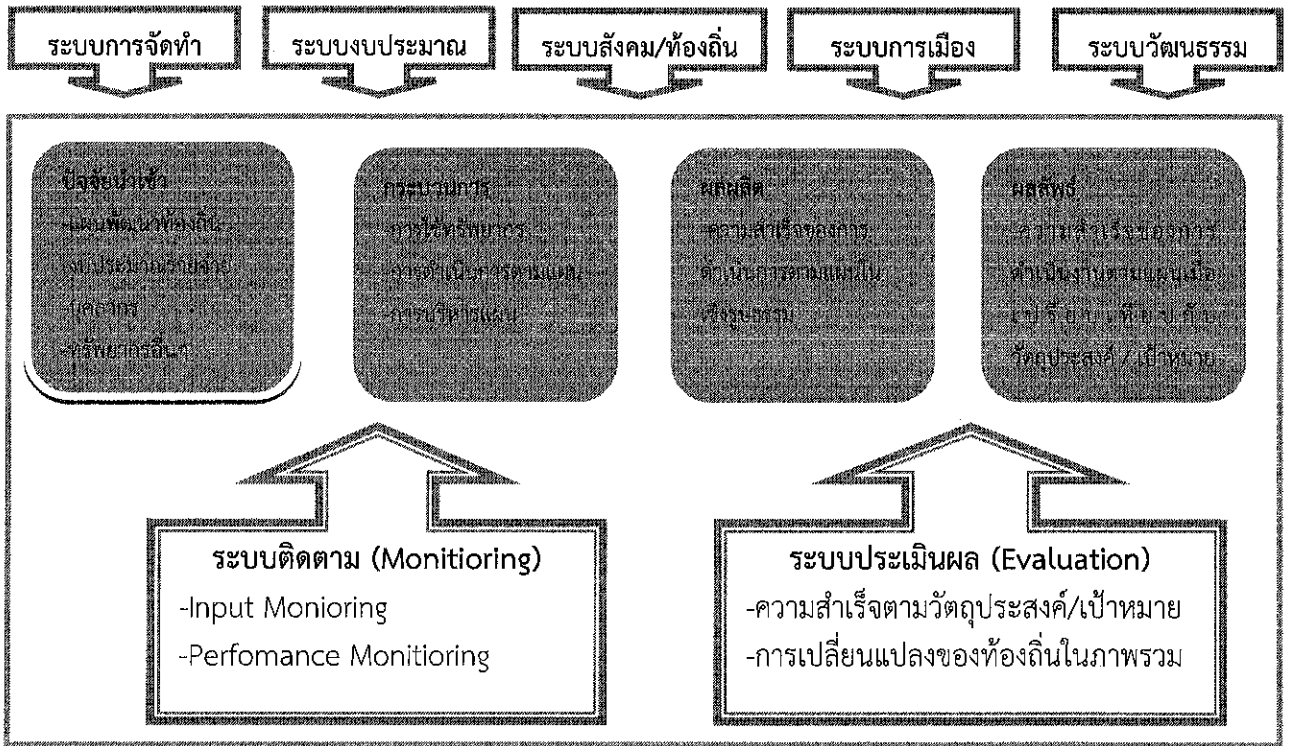

๔.๓ แบบสรุปผลการพัฒนาท้องถิ่นในภาพรวม

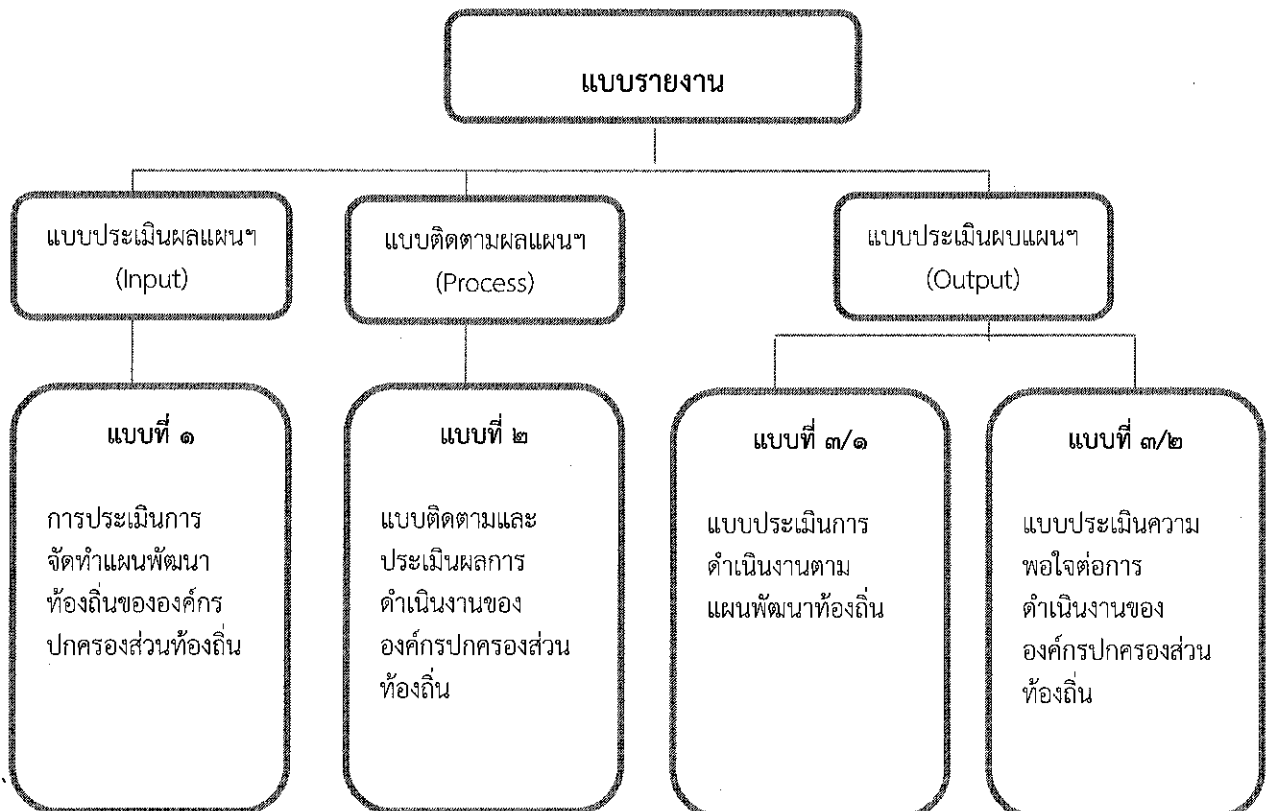

## ๔.๔ ข้อเสนอแนะในการจัดทำแผนพัฒนาท้องถิ่นในอนาคต

### ๑. ผลกระทบนำไปสู่ออนาคต

เทศบาล ได้จัดบริการสาธารณะเพื่ออำนวยความสะดวกและตอบสนองต่อความต้องการของประชาชนไม่ว่าจะเป็นด้านโครงสร้างพื้นฐาน การศึกษา เศรษฐกิจและสังคมท้องถิ่น ทั้งนี้มุ่งหวังให้ประชาชนมีคุณภาพชีวิตที่ดีขึ้น ในส่วนของการดำเนินโครงการ/กิจกรรมตามแผนพัฒนาท้องถิ่น ซึ่งเป็นการแปลงแผนไปสู่การปฏิบัติ ผลผลิตของโครงการ/กิจกรรม (Output) ได้ก่อให้เกิดผลกระทบ (Impact) ทั้ง ๓ ระดับ คือ ระยะสั้น สามารถเห็นผลสำเร็จได้ทันทีเมื่อดำเนินโครงการ/กิจกรรม แล้วเสร็จ ระยะกลางและยาว ต้องใช้เวลาในการพัฒนาและดำเนินการ โดยในอนาคตเทศบาล ได้วางแผนดำเนินการพัฒนาท้องถิ่นในด้านต่างๆ สามารถสรุปได้ ดังนี้

ด้าน	แนวทางการพัฒนาในอนาคต
๑. โครงสร้างพื้นฐาน	<ul style="list-style-type: none"><li>- จัดให้มีระบบสาธารณูปโภคและสาธารณูปการที่เหมาะสม และเพียงพอในพื้นที่ สามารถพัฒนาพื้นที่ให้มีความเจริญ และรองรับการขยายตัวของเมือง</li><li>- บูรณาการจัดระเบียบสายไฟฟ้า, สายโทรศัพท์, CCTV ร่วมกับ ไฟฟ้าฯ, องค์กรโทรศัพท์ต่างๆ และหน่วยงานที่เกี่ยวข้อง</li><li>- พัฒนาระบบการให้บริการน้ำประปาให้ครอบคลุมและมีประสิทธิภาพ และพัฒนาคุณภาพน้ำประปาให้เป็นน้ำประปาดื่มได้</li></ul>
๒. ทรัพยากรธรรมชาติและสิ่งแวดล้อม	<ul style="list-style-type: none"><li>- จัดระบบการกำจัดขยะที่มีประสิทธิภาพ สร้างจิตสำนึกใน การทิ้งขยะและส่งเสริมให้มีการคัดแยกขยะตั้งแต่ภายในครัวเรือน รวมถึงพัฒนาการแปลงขยะให้เป็นพลังงานไฟฟ้า</li><li>- สร้างสวนสาธารณะพร้อมดูแลรักษาสวนสาธารณะให้เป็นลักษณะสวนล้อมเมือง</li></ul>
๓. การศึกษา	<ul style="list-style-type: none"><li>- พัฒนาบุคลากรด้านการศึกษา และสื่ออุปกรณ์การเรียน การสอนให้มีความทันสมัย รวมทั้งพัฒนาหลักสูตรที่ได้ มาตรฐานบูรณาการกับหลักสูตรท้องถิ่น สามารถจัดการ เรียนการสอนให้เด็กมีผลสัมฤทธิ์ทางการเรียนที่เป็นเลิศ</li><li>- สนับสนุนทุนการศึกษาแก่นักเรียน ยากจนและด้อยโอกาส</li><li>- จัดการศึกษาและแหล่งเรียนรู้นอกระบบ (TK Park) ให้ ครอบคลุม เพื่อเป็นแหล่งเรียนรู้ของ ประชาชนในการพัฒนาตนเองให้ทันกับสถานการณ์โลกที่ เปลี่ยนไป</li><li>- เสริมสร้างความเข้าใจและการอยู่ร่วมกันภายใต้หลักบรร</li></ul>
๔. กีฬาและนันทนาการ	<ul style="list-style-type: none"><li>- ก่อสร้างลานกีฬาและติดตั้งเครื่องออกกำลังกายใน ชุมชน</li><li>- ก่อสร้างสถานที่ออกกำลังกาย</li></ul>

ด้าน	แนวทางการพัฒนาในอนาคต
๖. สุขภาวะและคุณภาพชีวิต	<ul style="list-style-type: none"> <li>- การรณรงค์ป้องกันโรคไข้เลือดออก ทั้งในชุมชนและ สถานศึกษา</li> <li>- เพิ่มมาตรการดูแลและสร้างภูมิคุ้มกันทางสังคมให้แก่เด็ก และ เยาวชน ให้รู้เท่าทันถึงโทษและรูปแบบการแพร่ระบาด รวมถึงวิธีการหลีกเลี่ยง โดยตั้งเป้าหมายให้ โรงเรียนสังกัด เทศบาลเป็นโรงเรียนปลอดยาเสพติด</li> <li>- ให้การดูแลและช่วยผู้ด้อยโอกาส/ ผู้พิการอย่างทั่วถึง ได้มาตรฐาน และ มีความเท่าเทียมกัน</li> <li>- เตรียมความพร้อมสำหรับผู้ที่เข้าสู่วัยผู้สูงอายุ และ สนับสนุนการ ดำเนินงานองค์กรผู้สูงอายุ</li> <li>- เสริมสร้างความปลอดภัยในชีวิต และทรัพย์สินแก่ ประชาชน ด้วยการ ติดตั้งกล้อง CCTV บริเวณจุดเสี่ยง เพื่อดูแลรักษาความปลอดภัยภายใน พื้นที่ ตลอด ๒๔ ชม.</li> <li>- เพิ่มศักยภาพการปฏิบัติงานของ จนท.งาน ป้องกันฯ และสร้างเครือข่าย รักษาความปลอดภัยทั้ง หน่วยงานภาครัฐ เอกชน และประชาสังคม ทั้ง ภายในและ นอกพื้นที่</li> </ul>
๗. การบริหารงาน	<ul style="list-style-type: none"> <li>- ส่งเสริมให้ประชาชนเข้ามามีบทบาทและมีส่วนร่วมในการ พัฒนา ท้องถิ่น</li> <li>- พัฒนาระบบการจัดเก็บภาษี เพิ่มมาตรการและวาง แผนการจัดเก็บภาษี ให้เป็นไปตามเป้าหมาย</li> <li>- เพิ่มประสิทธิภาพการประชาสัมพันธ์ข้อมูลข่าวสารต่างๆ ของเทศบาล ให้ครอบคลุม และทั่วถึง และเพิ่ม ช่องทางการประชาสัมพันธ์ เช่น เสียง ตามสาย, จอ LED, เว็บไซต์, สื่อโซเชียล ฯลฯ</li> </ul>

## ๒. ข้อเสนอแนะ จากการพัฒนา

หากพิจารณากระบวนการวางแผนพัฒนาท้องถิ่นพบว่า ในขั้นตอนการจัดทำแผนนั้น เป็นไปตามระเบียบกระทรวงมหาดไทยว่าด้วยการจัดทำแผนพัฒนาขององค์กรปกครองส่วนท้องถิ่น พ.ศ.๒๕๔๘ และเพิ่มเติมถึง ฉบับที่ ๓พ.ศ.๒๕๖๑ รวมถึงหนังสือสั่งการของกระทรวงมหาดไทยโดยคำนึงถึงหลักประชารัฐผ่าน กระบวนการมีส่วนร่วมของประชาชนเป็นสำคัญ ในส่วนของ การนำแผนไปสู่การปฏิบัติรอบปีที่ผ่านมามีพบว่า การ ดำเนินงานบางโครงการ/กิจกรรม ยังเกิดความล่าช้าไม่เป็น ไปตามแผนการดำเนินงาน โดยเฉพาะโครงการ ก่อสร้างทั้งถนน ทางเท้า และท่อระบายน้ำ อันเนื่องมาจากปัจจัยทั้ง ภายในและภายนอก และสุดท้ายการติดตาม ประเมินผลแผนพัฒนาท้องถิ่น ในทางปฏิบัติเทศบาลนครได้ติดตามประเมินผลการดำเนินโครงการ/ กิจกรรม เป็น ประจำทุกๆ เดือน เพื่อให้ทราบสถานการณ์ดำเนินโครงการ/กิจกรรม ว่าอยู่ในขั้นตอนใด เป็นไปตาม แผนการ ดำเนินงานหรือไม่ มีปัญหาหรืออุปสรรคอย่างไร พร้อมจัดทำรายงานเสนอให้ผู้บริหารได้รับทราบ ทั้งนี้เพื่อเป็นการ แก้ไขปัญหาความล่าช้าในขั้นตอนการนำแผนไปสู่ปฏิบัติ ให้สามารถอำนวยความสะดวกและตอบสนองต่อความ ต้องการแก่ประชาชนได้รวดเร็วยิ่งขึ้น



แนวทางการพิจารณาการติดตามและประเมินผลแผนพัฒนาท้องถิ่น  
ตามระเบียบกระทรวงมหาดไทยว่าด้วยการจัดทำแผนพัฒนาขององค์กรปกครองส่วนท้องถิ่น  
(ฉบับที่ ๓) พ.ศ. ๒๕๖๑

เป็นแบบที่กำหนดให้คณะกรรมการติดตามและประเมินผลแผนพัฒนาท้องถิ่น ดำเนินการให้คะแนนตามเกณฑ์ที่กำหนดไว้ ซึ่งเป็นส่วนหนึ่งของการติดตามและประเมินผลแผนพัฒนา โดยดำเนินการให้แล้วเสร็จภายในหกสิบวัน นับแต่วันที่ประกาศใช้งบประมาณรายจ่าย มีรายละเอียด ดังนี้

๑. แนวทางการพิจารณาการติดตามและประเมินผลยุทธศาสตร์เพื่อความสอดคล้องแผนพัฒนาท้องถิ่น  
ประกอบด้วย

๑.๑ ข้อมูลสภาพทั่วไปและข้อมูลพื้นฐานขององค์กรปกครองส่วนท้องถิ่น ๒๐ คะแนน

๑.๒ การวิเคราะห์สถานการณ์และศักยภาพ ๒๐ คะแนน

๑.๓ ยุทธศาสตร์ ๖๐ คะแนน ประกอบด้วย

(๑) ยุทธศาสตร์ขององค์กรปกครองส่วนท้องถิ่น ๑๐ คะแนน

(๒) ยุทธศาสตร์ขององค์กรปกครองส่วนท้องถิ่นในเขตจังหวัด ๑๐ คะแนน

(๓) ยุทธศาสตร์จังหวัด ๑๐ คะแนน

(๔) วิสัยทัศน์ ๕ คะแนน

(๕) กลยุทธ์ ๕ คะแนน

(๖) เป้าประสงค์ของแต่ละประเด็นกลยุทธ์ ๕ คะแนน

(๗) จุดยืนทางยุทธศาสตร์ ๕ คะแนน

(๘) แผนงาน ๕ คะแนน

(๙) ความเชื่อมโยงของยุทธศาสตร์ในภาพรวม ๕ คะแนน

คะแนนรวม ๑๐๐ คะแนน เกณฑ์ที่ควรได้เพื่อให้เกิดความสอดคล้องและขับเคลื่อนการพัฒนาท้องถิ่นขององค์กรปกครองส่วนท้องถิ่น ไม่ควรน้อยกว่าร้อยละ ๘๐ (๘๐ คะแนน)

๒. แนวทางการพิจารณาการติดตามและประเมินผลโครงการเพื่อความสอดคล้องแผนพัฒนาท้องถิ่น  
ประกอบด้วย

๒.๑ การสรุปสถานการณ์การพัฒนา ๑๐ คะแนน

๒.๒ การประเมินผลการนำแผนพัฒนาท้องถิ่นไปปฏิบัติในเชิงปริมาณ ๑๐ คะแนน

๒.๓ การประเมินผลการนำแผนพัฒนาท้องถิ่นไปปฏิบัติในเชิงคุณภาพ ๑๐ คะแนน

๒.๔ แผนงานและยุทธศาสตร์การพัฒนา ๑๐ คะแนน

๒.๕ โครงการพัฒนา ๖๐ คะแนน ประกอบด้วย

(๑) ความชัดเจนของชื่อโครงการ ๕ คะแนน

(๒) กำหนดวัตถุประสงค์สอดคล้องกับโครงการ ๕ คะแนน

(๓) เป้าหมาย (ผลผลิตของโครงการ) มีความชัดเจนนำไปสู่การตั้งงบประมาณได้ถูกต้อง  
๕ คะแนน

(๔) โครงการมีความสอดคล้องกับแผนยุทธศาสตร์ชาติ ๒๐ ปี ๕ คะแนน

- (๕) เป้าหมาย (ผลผลิตของโครงการ) มีความสอดคล้องกับแผนพัฒนาเศรษฐกิจและสังคมแห่งชาติ ฉบับที่ ๑๒ ๕ คะแนน
  - (๖) โครงการมีความสอดคล้องกับ Thailand ๔.๐ ๕ คะแนน
  - (๗) โครงการสอดคล้องกับยุทธศาสตร์จังหวัด ๕ คะแนน
  - (๘) โครงการแก้ไขปัญหาความยากจนหรือการเสริมสร้างให้ประเทศชาติมั่นคง มั่งคั่ง ยั่งยืน ภายใต้หลักปรัชญา ๕ คะแนน
  - (๙) งบประมาณ มีความสอดคล้องกับเป้าหมาย (ผลผลิตของโครงการ) ๕ คะแนน
  - (๑๐) มีการประมาณการราคาถูกต้องตามหลักวิธีการงบประมาณ ๕ คะแนน
  - (๑๑) มีการกำหนดตัวชี้วัด (KPI) และสอดคล้องกับวัตถุประสงค์และผลที่คาดว่าจะได้รับ ๕ คะแนน
  - (๑๒) ผลที่คาดว่าจะได้รับ สอดคล้องกับวัตถุประสงค์ ๕ คะแนน
- คะแนนรวม ๑๐๐ คะแนน เกณฑ์ที่ควรได้เพื่อให้เกิดความสอดคล้องและขับเคลื่อนการพัฒนาท้องถิ่นขององค์กรปกครองส่วนท้องถิ่น ไม่ควรมีน้อยกว่าร้อยละ ๘๐ (๘๐ คะแนน)

๓. แนวทางการพิจารณาการติดตามและประเมินผลยุทธศาสตร์เพื่อความสอดคล้องแผนพัฒนา  
ท้องถิ่นขององค์กรปกครองส่วนท้องถิ่น

ประเด็นการพิจารณา	คะแนน
๑. ข้อมูลสภาพทั่วไปและข้อมูลพื้นฐานขององค์กรปกครองส่วนท้องถิ่น	๒๐
๒. การวิเคราะห์สภาพการณ์และศักยภาพ	๑๕
๓. ยุทธศาสตร์ ประกอบด้วย	๖๕
๓.๑ ยุทธศาสตร์ขององค์กรปกครองส่วนท้องถิ่น	(๑๐)
๓.๒ ยุทธศาสตร์ขององค์กรปกครองส่วนท้องถิ่นในเขตจังหวัด	(๑๐)
๓.๓ ยุทธศาสตร์จังหวัด	(๑๐)
๓.๔ วิสัยทัศน์	(๕)
๓.๕ กลยุทธ์	(๕)
๓.๖ เป้าประสงค์ของแต่ละประเด็นกลยุทธ์	(๕)
๓.๗ จุดยืนทางยุทธศาสตร์	(๕)
๓.๘ แผนงาน	(๕)
๓.๙ ความเชื่อมโยงของยุทธศาสตร์ในภาพรวม	(๕)
รวมคะแนน	๑๐๐

๔. แนวทางเบื้องต้นในการให้คะแนนแนวทางการพิจารณาการติดตามและประเมินผลยุทธศาสตร์เพื่อความ  
สอดคล้องแผนพัฒนาท้องถิ่นขององค์กรปกครองส่วนท้องถิ่น

ประเด็นการพิจารณา	รายละเอียดหลักเกณฑ์	คะแนนเต็ม	คะแนนที่ได้
๑. ข้อมูลสภาพทั่วไปและข้อมูลพื้นฐานขององค์กรปกครองส่วนท้องถิ่น	ควรประกอบด้วยข้อมูลดังนี้ (๑) ข้อมูลเกี่ยวกับด้านกายภาพ เช่น ที่ตั้งของหมู่บ้าน/ชุมชน/ตำบล ลักษณะลักษณะภูมิประเทศ ลักษณะภูมิอากาศ ลักษณะของดิน ลักษณะของแหล่งน้ำ ลักษณะของไม้/ป่าไม้ ฯลฯ ด้านการเมือง/การปกครอง เช่น เขตการปกครอง การเลือกตั้ง ฯลฯ	๒๐ (๓)	
	(๒) ข้อมูลเกี่ยวกับด้านการเมือง/การปกครอง เช่น เขตการปกครอง การเลือกตั้ง ฯลฯ ประชากร เช่น ข้อมูลเกี่ยวกับจำนวนประชากร และช่วงอายุ และจำนวนประชากร ฯลฯ	(๒)	
	(๓) ข้อมูลเกี่ยวกับสภาพทางสังคม เช่น การศึกษา สาธารณสุข อาชญากรรม ยาเสพติด การสังคมสงเคราะห์ ฯลฯ	(๒)	
	(๔) ข้อมูลเกี่ยวกับระบบบริการพื้นฐาน เช่น การคมนาคมขนส่ง การไฟฟ้า การประปา โทรศัพท์ ฯลฯ	(๒)	
	(๕) ข้อมูลเกี่ยวกับระบบเศรษฐกิจ เช่น การเกษตร การประมง การปศุสัตว์ การบริการ การท่องเที่ยว อุตสาหกรรม การพาณิชย์/กลุ่มอาชีพ แรงงาน ฯลฯ	(๒)	
	(๖) ข้อมูลเกี่ยวกับศาสนา ประเพณี วัฒนธรรม เช่น การนับถือศาสนา ประเพณีและงานประจำปี ภูมิปัญญาท้องถิ่น ภาษาถิ่น สินค้าพื้นเมืองและของที่ระลึก ฯลฯ และอื่นๆ	(๒)	
	(๗) ข้อมูลเกี่ยวกับทรัพยากรธรรมชาติ เช่น น้ำ ป่าไม้ ภูเขา คุณภาพของทรัพยากรธรรมชาติ ฯลฯ	(๒)	
	(๘) การสำรวจและจัดเก็บข้อมูลเพื่อการจัดทำแผนพัฒนาท้องถิ่นหรือการใช้ข้อมูล จปฐ.	(๒)	
	(๙) การประชุมประชาคมท้องถิ่น รูปแบบ วิธีการ และการดำเนินการประชุมประชาคมท้องถิ่น โดยใช้กระบวนการร่วมคิด ร่วมทำ ร่วมตัดสินใจ ร่วมตรวจสอบ ร่วมรับประโยชน์ ร่วมแก้ปัญหา ปรึกษาหารือ แลกเปลี่ยนเรียนรู้ เพื่อแก้ปัญหาสำหรับการพัฒนาท้องถิ่นตามอำนาจหน้าที่ขององค์กรปกครองส่วนท้องถิ่น	(๓)	
๒. การวิเคราะห์สภาพการณ์และศักยภาพ	ควรประกอบด้วยข้อมูลดังนี้ (๑) การวิเคราะห์ที่ครอบคลุมความเชื่อมโยง ความสอดคล้องยุทธศาสตร์จังหวัด ยุทธศาสตร์การพัฒนาขององค์กรปกครองส่วนท้องถิ่นในเขตจังหวัด ยุทธศาสตร์ขององค์กรปกครองส่วนท้องถิ่น นโยบายของผู้บริหารท้องถิ่น รวมถึงความเชื่อมโยงแผนยุทธศาสตร์ชาติ ๒๐ ปี แผนพัฒนาเศรษฐกิจและสังคมแห่งชาติ และ Thailand ๔.๐	๒๐ ๕	
	(๒) การวิเคราะห์การใช้ผังเมืองรวมหรือผังเมืองเฉพาะและการบังคับใช้ ผลของการบังคับใช้ สภาพการณ์ที่เกิดขึ้นต่อการพัฒนาท้องถิ่น	๓	

ประเด็นการพิจารณา	รายละเอียดหลักเกณฑ์	คะแนนเต็ม	คะแนนที่ได้
<p>๒. การวิเคราะห์สภาวะการณ์และศักยภาพ (ต่อ)</p>	<p>(๓) การวิเคราะห์ทางสังคม เช่น ด้านแรงงาน การศึกษา สาธารณสุข ความยากจน อาชญากรรม ปัญหายาเสพติด เทคโนโลยี จารีต ประเพณี วัฒนธรรม ภูมิปัญญาท้องถิ่น เป็นต้น</p>	๓	
	<p>(๔) การวิเคราะห์ทางเศรษฐกิจ ข้อมูลด้านรายได้ครัวเรือน การส่งเสริมอาชีพ กลุ่มอาชีพ กลุ่มทางสังคม การพัฒนาอาชีพและกลุ่มต่างๆ สภาพทางเศรษฐกิจและความเป็นอยู่ทั่วไป เป็นต้น</p>	๓	
	<p>(๕) การวิเคราะห์สิ่งแวดล้อม พื้นที่สีเขียว ธรรมชาติต่างๆ ทางภูมิศาสตร์ กระบวนการหรือสิ่งที่เกิดขึ้น การประดิษฐ์ที่มีผลต่อสิ่งแวดล้อมและการพัฒนา</p>	๓	
	<p>(๖) ผลการวิเคราะห์ศักยภาพเพื่อประเมินสถานการณ์การพัฒนาในปัจจุบันและโอกาสการพัฒนาในอนาคตของท้องถิ่น ด้วยเทคนิค SWOT Analysis ที่อาจส่งผลต่อการดำเนินงานได้แก่ S-Strength (จุดแข็ง) W-Weakness (จุดอ่อน) O-Opportunity (โอกาส) และ T-Threat (อุปสรรค)</p>	๓	
<p>๓. ยุทธศาสตร์ ๓.๑ ยุทธศาสตร์ขององค์กรปกครองส่วนท้องถิ่น</p>	<p>ควรประกอบด้วยข้อมูลดังนี้ สอดคล้องกับสภาพสังคม เศรษฐกิจ สิ่งแวดล้อมของท้องถิ่น ประเด็นปัญหาการพัฒนาและแนวทางการพัฒนาที่สอดคล้องกับยุทธศาสตร์ขององค์กรปกครองส่วนท้องถิ่น และเชื่อมโยงหลักปรัชชาัฐแผนยุทธศาสตร์ชาติ ๒๐ ปี แผนพัฒนาเศรษฐกิจและสังคมแห่งชาติ และ Thailand ๔.๐</p>	๖๐ (๑๐)	
<p>๓.๒ ยุทธศาสตร์ขององค์กรปกครองส่วนท้องถิ่นในเขตจังหวัด</p>	<p>สอดคล้องและเชื่อมโยงกับสภาพสังคม เศรษฐกิจ สิ่งแวดล้อมของท้องถิ่น และยุทธศาสตร์จังหวัด และเชื่อมโยงหลักปรัชชาัฐแผนยุทธศาสตร์ชาติ ๒๐ ปี แผนพัฒนาเศรษฐกิจและสังคมแห่งชาติ และ Thailand ๔.๐</p>	๑๐	
<p>๓.๓ ยุทธศาสตร์จังหวัด</p>	<p>สอดคล้องกับแผนพัฒนาเศรษฐกิจและสังคมแห่งชาติ แผนการบริหารราชการแผ่นดิน นโยบาย/ยุทธศาสตร์ คสช. และนโยบายรัฐบาลหลักปรัชชาัฐ แผนยุทธศาสตร์ชาติ ๒๐ ปี และ Thailand ๔.๐</p>	๑๐	

ประเด็นการพิจารณา	รายละเอียดหลักเกณฑ์	คะแนนเต็ม	คะแนนที่ได้
๓. ยุทธศาสตร์(ต่อ) ๓.๔ วิสัยทัศน์	วิสัยทัศน์ ซึ่งมีลักษณะแสดงสถานภาพที่องค์กรปกครองส่วนท้องถิ่นต้องการจะเป็นหรือบรรลุถึงอนาคตอย่างชัดเจน สอดคล้องกับโอกาสและศักยภาพที่เป็นลักษณะเฉพาะขององค์กรปกครองส่วนท้องถิ่น และสัมพันธ์กับโครงการพัฒนาท้องถิ่น	๕	
๓.๕ กลยุทธ์	แสดงให้เห็นช่องทาง วิธีการ ภารกิจหรือสิ่งที่ต้องทำตามอำนาจหน้าที่ขององค์กรปกครองส่วนท้องถิ่นที่จะนำไปสู่การบรรลุวิสัยทัศน์ หรือแสดงให้เห็นถึงความชัดเจนในสิ่งที่จะดำเนินการให้บรรลุวิสัยทัศน์นั้น	๕	
๓.๖ เป้าประสงค์ของแต่ละประเด็นกลยุทธ์	เป้าประสงค์ของแต่ละประเด็นกลยุทธ์มีความสอดคล้องและสนับสนุนต่อกิจกรรมที่จะเกิดขึ้น มุ่งหมายสิ่งหนึ่งสิ่งใดที่ชัดเจน	๕	
๓.๗ จุดยืนทางยุทธศาสตร์	ความมุ่งมั่นอันแน่วแน่ในการวางแผนพัฒนาท้องถิ่น เพื่อให้บรรลุวิสัยทัศน์ขององค์กรปกครองส่วนท้องถิ่น ซึ่งเกิดจากศักยภาพของพื้นที่จริง ที่จะนำไปสู่ผลสำเร็จทางยุทธศาสตร์	๕	
๓.๘ แผนงาน (Positioning)	แผนงานหรือจุดมุ่งหมายเพื่อการพัฒนาในอนาคต กำหนดจุดมุ่งหมายในเรื่องใดเรื่องหนึ่งหรือแผนงานที่เกิดจากเป้าประสงค์ ตัวชี้วัดค่าเป้าหมาย กลยุทธ์จุดยืนทางยุทธศาสตร์และยุทธศาสตร์ขององค์กรปกครองส่วนท้องถิ่นที่มีความชัดเจน นำไปสู่การจัดทำโครงการพัฒนาท้องถิ่นในแผนพัฒนาท้องถิ่นโดยระบุแผนงานและความเชื่อมโยงดังกล่าว	๕	
๓.๙ ความเชื่อมโยงของยุทธศาสตร์ในภาพรวม	ความเชื่อมโยงองค์รวมที่นำไปสู่การพัฒนาท้องถิ่นที่เกิดผลผลิต/โครงการจากแผนยุทธศาสตร์ชาติ ๒๐ ปี แผนพัฒนาเศรษฐกิจและสังคมแห่งชาติ ฉบับที่ ๑๒ Thailand ๔.๐ แผนพัฒนาภาค/แผนพัฒนากลุ่มจังหวัด/แผนพัฒนาจังหวัด ยุทธศาสตร์การพัฒนาขององค์กรปกครองส่วนท้องถิ่นในเขตจังหวัดและยุทธศาสตร์ขององค์กรปกครองส่วนท้องถิ่น	๕	
<b>รวมคะแนน</b>		<b>๑๐๐</b>	

๕. แนวทางการพิจารณาการติดตามและประเมินผลโครงการเพื่อความสอดคล้องแผนพัฒนาท้องถิ่น  
ขององค์กรปกครองส่วนท้องถิ่น

ประเด็นการพิจารณา	คะแนน
๑. การสรุปสถานการณ์การพัฒนา	๑๐
๒. การประเมินผลการนำแผนพัฒนาท้องถิ่นสี่ปีไปปฏิบัติในเชิงปริมาณ	๑๐
๓. การประเมินผลการนำแผนพัฒนาท้องถิ่นสี่ปีไปปฏิบัติในเชิงคุณภาพ	๑๐
๔. แผนงานและยุทธศาสตร์การพัฒนา	๑๐
๕. โครงการพัฒนา ประกอบด้วย	๖๐
๕.๑ ความชัดเจนของชื่อโครงการ	๕
๕.๒ กำหนดวัตถุประสงค์สอดคล้องกับโครงการ	๕
๕.๓ เป้าหมาย (ผลผลิตของโครงการ) มีความชัดเจนนำไปสู่การตั้งงบประมาณได้ถูกต้อง	๕
๕.๔ โครงการมีความสอดคล้องกับแผนยุทธศาสตร์ชาติ ๒๐ ปี	๕
๕.๕ เป้าหมาย (ผลผลิตของโครงการ) มีความสอดคล้องกับแผนพัฒนาเศรษฐกิจและสังคม แห่งชาติ	๕
๕.๖ โครงการมีความสอดคล้องกับ Thailand ๔.๐	๕
๕.๗ โครงการสอดคล้องกับยุทธศาสตร์จังหวัด	๕
๕.๘ โครงการแก้ไขปัญหาความยากจนหรือการเสริมสร้างให้ประเทศชาติมั่นคง มั่งคั่ง ยั่งยืน ภายใต้หลักปรัชญา	๕
๕.๙ งบประมาณ มีความสอดคล้องกับเป้าหมาย (ผลผลิตของโครงการ)	๕
๕.๑๐ มีการประมาณการราคาถูกต้องตามหลักวิธีการงบประมาณ	๕
๕.๑๑ มีการกำหนดตัวชี้วัด (KPI) และสอดคล้องกับวัตถุประสงค์และผลที่คาดว่าจะได้รับ	๕
๕.๑๒ ผลที่คาดว่าจะได้รับ สอดคล้องกับวัตถุประสงค์	๕
รวมคะแนน	๑๐๐

๖. แนวทางเบื้องต้นในการให้คะแนนแนวทางการพิจารณาการติดตามและประเมินผลโครงการเพื่อความสอดคล้องแผนพัฒนาท้องถิ่นขององค์กรปกครองส่วนท้องถิ่น

ประเด็นการพิจารณา	รายละเอียดหลักเกณฑ์	คะแนนเต็ม	คะแนนที่ได้
๑. การสรุปสถานการณ์การพัฒนา	เป็นการวิเคราะห์กรอบการจัดทำยุทธศาสตร์ขององค์กรปกครองส่วนท้องถิ่น (ใช้การวิเคราะห์ SWOT Analysis/Demand (Demand Analysis)/Global Demand และ Trend ปัจจัยและสถานการณ์การเปลี่ยนแปลงที่มีผลต่อการพัฒนา อย่างน้อยต้องประกอบด้วย การวิเคราะห์ศักยภาพด้านเศรษฐกิจ, ด้านสังคม, ด้านทรัพยากรธรรมชาติและสิ่งแวดล้อม)	๑๐	
๒. การประเมินผลการนำแผนพัฒนาท้องถิ่นไปปฏิบัติในเชิงปริมาณ	๑) การควบคุมที่มีการใช้ตัวเลขต่างๆ เพื่อนำมาใช้วัดผลในเชิงปริมาณ เช่น การวัดจำนวนโครงการ กิจกรรม งานต่างๆ ก็คือผลผลิตนั้นเองว่าเป็นไปตามที่ตั้งเป้าหมายเอาไว้หรือไม่จำนวนที่ดำเนินการจริงตามที่ได้กำหนดไว้เท่าไร จำนวนที่ไม่สามารถดำเนินการได้มีจำนวนเท่าไรสามารถอธิบายได้ตามหลักประสิทธิภาพ (Efficiency) ของการพัฒนาท้องถิ่นตามอำนาจหน้าที่ที่กำหนดไว้ ๒) วิเคราะห์ผลกระทบ/สิ่งที่กระทบ (Impact) โครงการที่ดำเนินการในเชิงปริมาณ (Quantitative)	๑๐	
๓. การประเมินผลการนำแผนพัฒนาท้องถิ่นไปปฏิบัติในเชิงคุณภาพ	๑) การประเมินประสิทธิผลของแผนพัฒนาในเชิงคุณภาพคือการนำเอาเทคนิคต่างๆ มาใช้เพื่อวัดว่าภารกิจ โครงการ กิจกรรม งานต่างๆ ที่ดำเนินการในพื้นที่นั้นๆ ตรงต่อความต้องการของประชาชนหรือไม่ และเป็นไปตามอำนาจหน้าที่หรือไม่ ประชาชนพึงพอใจหรือไม่ สิ่งของวัสดุ ครุภัณฑ์ การดำเนินการต่างๆ มีสภาพหรือลักษณะถูกต้อง ครบถ้วน สามารถใช้งานได้ตามวัตถุประสงค์หรือไม่ ซึ่งเป็นไปตามหลักประสิทธิผล (Effectiveness) ผลการปฏิบัติราชการที่บรรลุวัตถุประสงค์ และเป้าหมายของแผนการปฏิบัติราชการตามที่ได้รับงบประมาณมาดำเนินการ รวมถึงสามารถเทียบเคียงกับส่วนราชการหรือหน่วยงาน ๒) วิเคราะห์ผลกระทบ/สิ่งที่กระทบ (Impact) โครงการที่ดำเนินการในเชิงคุณภาพ (Qualitative)	๑๐	
๔. แผนงาน และยุทธศาสตร์การพัฒนา	๑) วิเคราะห์แผนงาน งาน ที่เกิดจากด้านต่างๆ มีความสอดคล้องกับยุทธศาสตร์ขององค์กรปกครองส่วนท้องถิ่นในมิติต่างๆ จนนำไปสู่การจัดทำโครงการพัฒนาท้องถิ่นโดยใช้ SWOT Analysis/Demand (Demand Analysis)/Global Demand/Trend หรือหลักการบูรณาการ (Integration) กับองค์กรปกครองส่วนท้องถิ่นที่มีพื้นที่ติดต่อกัน ๒) วิเคราะห์แผนงาน งาน ที่เกิดจากด้านต่างๆ ที่สอดคล้องกับการแก้ไขปัญหาความยากจน หลักปรัชญา	๑๐	



ประเด็นการพิจารณา	รายละเอียดหลักเกณฑ์	คะแนนเต็ม	คะแนนที่ได้
<p>๕. โครงการพัฒนา</p> <p>๕.๑ ความชัดเจนของชื่อโครงการ</p>	<p>ควรประกอบด้วยข้อมูลดังนี้</p> <p>เป็นโครงการที่มีวัตถุประสงค์สนองต่อแผนยุทธศาสตร์การพัฒนาขององค์กรปกครองส่วนท้องถิ่นและดำเนินการเพื่อให้การพัฒนาบรรลุตามวิสัยทัศน์ขององค์กรปกครองส่วนท้องถิ่นที่กำหนดไว้ ชื่อโครงการมีความชัดเจน มุ่งไปเรื่องใดเรื่องหนึ่ง อ่านแล้วเข้าใจได้ว่าพัฒนาอะไรในอนาคต</p>	<p>๒๐</p> <p>๕</p>	
<p>๕.๒ กำหนดวัตถุประสงค์สอดคล้องกับโครงการ</p>	<p>มีวัตถุประสงค์ชัดเจน (clearobjective) โครงการต้องกำหนดวัตถุประสงค์สอดคล้องกับความเป็นมาของโครงการ สอดคล้องกับหลักการและเหตุผล วิธีการดำเนินงานต้องสอดคล้องกับวัตถุประสงค์ ความเป็นไปได้ชัดเจน มีลักษณะเฉพาะเจาะจง</p>	<p>๕</p>	
<p>๕.๓ เป้าหมาย (ผลผลิตของโครงการ) มีความชัดเจนนำไปสู่การตั้งงบประมาณได้ถูกต้อง</p>	<p>สภาพที่อยากให้เกิดขึ้นในอนาคตเป็นทิศทางที่ต้องไปให้ถึงเป้าหมายต้องชัดเจน สามารถระบุจำนวนเท่าไร กลุ่มเป้าหมายคืออะไร มีผลผลิตอย่างไร กลุ่มเป้าหมาย พื้นที่ดำเนินงาน และระยะเวลาดำเนินงานอธิบายให้ชัดเจนว่าโครงการนี้จะทำที่ไหน เริ่มต้นในช่วงเวลาใดและจบลงเมื่อไร ใครคือกลุ่มเป้าหมายของโครงการ หากกลุ่มเป้าหมายมีหลายกลุ่ม ให้บอกชัดเจนไปว่าใครคือกลุ่มเป้าหมายหลัก ใครคือกลุ่มเป้าหมายรอง</p>	<p>๕</p>	
<p>๕.๔ โครงการมีความสอดคล้องกับแผนยุทธศาสตร์ ๒๐ ปี</p>	<p>โครงการสอดคล้องกับ (๑) ความมั่นคง (๒) การสร้างความสามารถในการแข่งขัน (๓) การพัฒนาและเสริมสร้างศักยภาพคน (๔) การสร้างโอกาสความเสมอภาคและเท่าเทียมกันทางสังคม (๕) การสร้างการเติบโตบนคุณภาพชีวิตที่เป็นมิตรต่อสิ่งแวดล้อม (๖) การปรับสมดุลและพัฒนาระบบการบริหารจัดการภาครัฐ เพื่อให้เกิดความมั่นคง มั่งคั่ง ยั่งยืน</p>	<p>๕</p>	
<p>๕.๕ เป้าหมาย (ผลผลิตของโครงการ) มีความสอดคล้องกับแผนพัฒนาเศรษฐกิจและสังคมแห่งชาติ</p>	<p>โครงการมีความสอดคล้องกับแผนพัฒนาเศรษฐกิจและสังคมแห่งชาติ ฉบับที่ ๑๒ โดย (๑) ยึดหลักปรัชญาของเศรษฐกิจพอเพียง (๒) ยึดคนเป็นศูนย์กลางการพัฒนา (๓) ยึดวิสัยทัศน์ภายใต้ยุทธศาสตร์ชาติ ๒๐ ปี (๔) ยึดเป้าหมายอนาคตประเทศไทย ๒๕๗๔ (๕) ยึดหลักการนำไปสู่การปฏิบัติให้เกิดผลสัมฤทธิ์อย่างจริงจังใน ๕ ปีที่ต่อยอดไปสู่ผลสัมฤทธิ์ที่เป็นเป้าหมายระยะยาวภายใต้แนวทางการพัฒนา (๑) การยกระดับศักยภาพการแข่งขันและการหลุดพ้นกับดักรายได้ปานกลางสู่รายได้สูง (๒) การพัฒนาศักยภาพคนตามช่วงวัยและการปฏิรูประบบเพื่อสร้างสังคมสูงวัยอย่างมีคุณภาพ (๓) การลดความเหลื่อมล้ำทางสังคม (๔) การรองรับการเชื่อมโยงภูมิภาคและความเป็นเมือง(๕) การสร้างความเจริญเติบโตทางเศรษฐกิจและสังคมอย่าง เป็นมิตรกับสิ่งแวดล้อม (๖) การบริหารราชการแผ่นดินที่มีประสิทธิภาพ</p>	<p>๕</p>	
<p>๕.๖ โครงการมีความสอดคล้องกับ Thailand ๔.๐</p>	<p>โครงการมีลักษณะหรือสอดคล้องกับการปรับเปลี่ยนโครงสร้างเศรษฐกิจ ไปสู่ Value-Based Economy หรือเศรษฐกิจที่ขับเคลื่อนด้วยนวัตกรรมทำน้อยได้มากเช่น (๑) เปลี่ยนจากการผลิตสินค้า โภคภัณฑ์ไปสู่สินค้าเชิงนวัตกรรม (๒) เปลี่ยนจากการขับเคลื่อนประเทศด้วยภาคอุตสาหกรรม ไปสู่การขับเคลื่อนด้วยเทคโนโลยี ความคิดสร้างสรรค์ และนวัตกรรม (๓) เปลี่ยนจากการเน้นภาคการผลิตสินค้า ไปสู่การเน้นภาคบริการมากขึ้น รวมถึงโครงการที่เติมเต็มด้วยวิทยาการ ความคิดสร้างสรรค์ นวัตกรรม วิทยาศาสตร์ เทคโนโลยี และการวิจัยและพัฒนา แล้วต่อยอดความได้เปรียบเชิงเปรียบเทียบ เช่น ด้านเกษตร เทคโนโลยีชีวภาพ สาธารณสุข วัฒนธรรม ฯลฯ</p>	<p>๕</p>	

ประเด็นการพิจารณา	รายละเอียดหลักเกณฑ์	คะแนนเต็ม	คะแนนที่ได้
๕. โครงการพัฒนา (ต่อ) ๕.๗ โครงการสอดคล้องกับยุทธศาสตร์จังหวัด	โครงการพัฒนาท้องถิ่นมีความสอดคล้องกับห้วงระยะเวลาของแผนพัฒนาจังหวัดที่ได้กำหนดขึ้น เพื่อขับเคลื่อนการพัฒนาท้องถิ่นเสมือนหนึ่งการขับเคลื่อนการพัฒนาจังหวัด ซึ่งไม่สามารถแยกส่วนใดส่วนหนึ่งออกจากกันได้ นอกจากนี้โครงการพัฒนาท้องถิ่นต้องเป็นโครงการเชื่อมต่อหรือเดินทางไปด้วยกันกับยุทธศาสตร์จังหวัดที่ได้กำหนดขึ้นที่เป็นปัจจุบัน	๕	
๕.๘ โครงการแก้ไขปัญหาความยากจนหรือการเสริมสร้างให้ประเทศชาติมั่นคง มั่งคั่ง ยั่งยืน ภายใต้หลักปรัชญาของเศรษฐกิจพอเพียง	เป็นโครงการที่ดำเนินการภายใต้พื้นฐานความพอเพียงที่ประชาชนดำเนินการเองหรือร่วมดำเนินการ เป็นโครงการต่อยอดและขยายได้ เป็นโครงการที่ประชาชนต้องการเพื่อให้เกิดความยั่งยืน ซึ่งมีลักษณะที่จะให้ท้องถิ่นมีความมั่นคง มั่งคั่ง ยั่งยืน เป็นท้องถิ่นที่พัฒนาแล้วด้วยการพัฒนาตามปรัชญาของเศรษฐกิจพอเพียง	๕	
๕.๙ งบประมาณ มีความสอดคล้องกับเป้าหมาย (ผลผลิตของโครงการ)	งบประมาณโครงการพัฒนาจะต้องคำนึงถึงหลักสำคัญ ๕ ประการในการจัดทำโครงการได้แก่ (๑) ความประหยัด (Economy) (๒) ความมีประสิทธิภาพ (Efficiency) (๓) ความมีประสิทธิภาพ (Effectiveness) (๔) ความเหลื่อมล้ำในการพัฒนาท้องถิ่น นำไปสู่ความยุติธรรม (Equity) (๕) ความโปร่งใส (Transparency)	๕	
๕.๑๐ มีการประมาณการราคาถูกต้องตามหลักวิธีการงบประมาณ	การประมาณการราคาเพื่อการพัฒนาต้องให้สอดคล้องกับโครงการ ถูกต้องตามหลักวิชาการทางช่าง หลักของราคากลาง ราคากลางท้องถิ่น มีความโปร่งใสในการกำหนดราคาและตรวจสอบได้ในเชิงประจักษ์	๕	
๕.๑๑ มีการกำหนดตัวชี้วัด (KPI) และสอดคล้องกับวัตถุประสงค์ และผลที่คาดว่าจะได้รับ	มีการกำหนดดัชนีชี้วัดผลงาน (Key Performance Indicator : KPI) ที่สามารถวัดได้ (measurable) ใช้บอกประสิทธิผล (effectiveness) ใช้บอกประสิทธิภาพ (efficiency) ได้ เช่น การกำหนดความพึงพอใจ การกำหนดร้อยละ การกำหนดอันเกิดจากผลของวัตถุประสงค์ที่เกิดขึ้น สิ่งที่ได้รับ (การคาดการณ์ ค่าที่จะได้รับ)	๕	
๕.๑๒ ผลที่คาดว่าจะได้รับสอดคล้องกับวัตถุประสงค์	ผลที่ได้รับเป็นสิ่งที่เกิดขึ้นได้จริงจากการดำเนินการตามโครงการพัฒนา ซึ่งสอดคล้องกับวัตถุประสงค์ที่ตั้งไว้ การได้ผลหรือผลที่เกิดขึ้นจะต้องเท่ากับวัตถุประสงค์หรือมากกว่าวัตถุประสงค์ซึ่งการเขียนวัตถุประสงค์ควรคำนึงถึง (๑) ความเป็นไปได้และมีความเฉพาะเจาะจง ในการดำเนินงานตามโครงการ (๒) วัดและประเมินผลระดับของความสำเร็จได้ (๓) ระบุสิ่งที่ต้องการดำเนินงานอย่างชัดเจนและเฉพาะเจาะจงมากที่สุด และสามารถปฏิบัติได้ (๔) เป็นเหตุเป็นผล สอดคล้องกับความเป็นจริง (๕) ส่งผลต่อการบ่งบอกเวลาได้	๕	
	รวมคะแนน	๑๐๐	

## ๗. การวัดผลในเชิงปริมาณและเชิงคุณภาพ

โดยใช้รูปแบบเชิงพรรณนา ซึ่งสามารถแสดงได้ทั้งการอธิบายเชิงสถิติ รูปภาพ กราฟ ข้อมูลต่าง ๆ จาก

๗.๑ ใช้แบบสำหรับการติดตามและประเมินผลเชิงปริมาณและคุณภาพ

(๑) แบบตัวบ่งชี้การปฏิบัติงาน (Performance Indicators)

(๒) แบบบัตรคะแนน (Scorecard Model) แบบบัตรคะแนน หรือ Scorecard Model ของ Kaplan &

Norton

(๓) แบบมุ่งวัดผลสัมฤทธิ์ (Result Framework Model (RF))

(๔) แบบเชิงเหตุผล (Logical Model) ตัวแบบเชิงเหตุผล หรือ Logical Model

(๕) แบบวัดกระบวนการปฏิบัติงาน (Process Performance Measurement System (PPMS)) ระบบการวัดกระบวนการปฏิบัติงานหรือ PPMS

(๖) แบบการประเมินโดยใช้วิธีการแก้ปัญหาหรือเรียนรู้จากปัญหาที่เกิดขึ้นหรือ Problem-Solving

Method

(๗) แบบการประเมินแบบมีส่วนร่วม (Participatory Methods)

(๘) แบบการประเมินผลกระทบ (Impact Evaluation)

(๙) แบบการประเมินความเสี่ยง (Risk Assessment Model)

(๑๐) แบบการประเมินตนเอง (Self-assessment Model) และ

(๑๑) แบบอื่นๆ ที่องค์กรปกครองส่วนท้องถิ่นกำหนดขึ้น ทั้งนี้ต้องอยู่ภายใต้กรอบตามข้อ

(๑)-(๑๐) หรือเป็นแบบผสมก็ได้

๗.๒ เชิงปริมาณ (Quantity) คุณภาพ (Quality) ผลที่ได้จริงๆ คืออะไรค่าใช้จ่าย (Cost) เวลา (Time) เป็นไปตามที่กำหนดไว้หรือไม่

๗.๓ ประชาชนได้ประโยชน์อย่างไรหรือราชการได้ประโยชน์อย่างไร

๗.๔ วัดผลนั้นได้จริงหรือไม่ หรือวัดได้เท่าไร (Key Performance Indicators : KPIs)

๗.๕ ผลกระทบ (Impact)